

ข้อกำหนดรายละเอียดในการจัดหาของ บริษัท ท่าอากาศยานไทย จำกัด (มหาชน) ท่าอากาศยานภูเก็ต
งานจ้างตัดชุดเครื่องแบบทั่วไป

1. วัตถุประสงค์

บริษัท ท่าอากาศยานไทย จำกัด (มหาชน) หรือ ทอท. มีความประสงค์จะจ้างตัดชุดเครื่องแบบทั่วไป ให้แก่ พนักงานและลูกจ้าง ทอท. ที่สังกัดท่าอากาศยานภูเก็ต (ทภก.) จำนวน 1,475 ชุด

2. มาตรฐานที่กำหนด

2.1 ผ้าที่นำเสนอต้องเป็นของใหม่ 100% ไม่เป็นผ้าเก่าเก็บ

2.2 ชนิดและคุณภาพของผ้าที่ใช้ตัดเสื้อปกเชิ้ตสีขาวแขนยาวหรือแขนสั้นของชุดเครื่องแบบทั่วไป ของพนักงานและลูกจ้างชาย-หญิง แบบที่ 1 (ผ้า LGR 100)

2.2.1 ชนิดเส้นใยมีส่วนผสม POLYESTER 80%, RAYON 20% ($\pm 3\%$)

2.2.2 จำนวนเส้นด้าย

- เส้นด้ายยืน 102 เส้นต่อนิ้ว (± 3 เส้น)

- เส้นด้ายพุ่ง 77 เส้นต่อนิ้ว (± 3 เส้น)

2.2.3 น้ำหนักผ้า 155 กรัมต่อตารางเมตร ($\pm 5\%$)

2.3 ชนิดและคุณภาพของผ้าที่ใช้ตัดเสื้อปกเชิ้ตสีขาว แขนยาวหรือแขนสั้น และเสื้อปกอวาวสีขาว (เสื้อทูนิค) เข้ารูปปล้อยชาย แขนยาวหรือแขนสั้นทรงกระบอก ของชุดเครื่องแบบทั่วไปของพนักงานและลูกจ้างชาย-หญิง แบบที่ 2 (ผ้ารีเจนซี)

2.3.1 ชนิดเส้นใยมีส่วนผสม POLYESTER 100 %

2.3.2 จำนวนเส้นด้าย

- เส้นด้ายยืน 61 เส้นต่อนิ้ว (± 3 เส้น)

- เส้นด้ายพุ่ง 56 เส้นต่อนิ้ว (± 3 เส้น)

2.3.3 น้ำหนักผ้า 195 กรัมต่อตารางเมตร ($\pm 5\%$)

2.4 ชนิดและคุณภาพของที่ใช้ตัดกางเกงสำหรับพนักงานลูกจ้างชาย-หญิง หรือกระโปรง ของชุดเครื่องแบบทั่วไปของพนักงานและลูกจ้างหญิง (ผ้าเสริท)

2.4.1 ชนิดเส้นใยมีส่วนผสม POLYESTER 65% และ RAYON 35% ($\pm 3\%$)

2.4.2 จำนวนเส้นด้าย

- เส้นด้ายยืน 86 เส้นต่อนิ้ว (± 3 เส้น)

- เส้นด้ายพุ่ง 73 เส้นต่อนิ้ว (± 3 เส้น)

2.4.3 น้ำหนักผ้า 290 กรัมต่อตารางเมตร ($\pm 5\%$)

3. ลักษณะของชุดเครื่องแบบทั่วไป แบ่งออกเป็น 2 ประเภท คือ เครื่องแบบทั่วไปของพนักงาน และลูกจ้างชาย และเครื่องแบบทั่วไปของพนักงานและลูกจ้างหญิง (รายละเอียดตามภาพประกอบแนบท้าย ข้อกำหนดฯ)

3.1 เครื่องแบบทั่วไปของพนักงานและลูกจ้างชาย ประกอบด้วย

เสื้อ เป็นเสื้อปกเชิ้ตสีขาว แขนยาวหรือแขนสั้น มีกระเป๋ายกที่อกเสื้อข้างละ 1 กระเป๋า ไม่มีสาบ กระเป๋า ผากระเป๋ายเป็นรูปสี่เหลี่ยมผืนผ้า มุมกระเป๋าและมุมผากระเป๋าคัดมุมพองามที่ผากระเป๋าคัดมุมพลาสติก สีเดียวกับเสื้อข้างละ 1 ดุม ผากระเป๋ายกข้างซ้ายเจาะช่องสำหรับเสียบปากกา ตัวเสื้อผ่าหน้าตลอดมีสาบนอก สำหรับสาบในติดมุมพลาสติกสีเดียวกับเสื้อ 5 ดุม เว้นระยะพองาม บนบ่าเสื้อทั้งสองข้างมีอินทรีนูนอ่อนสีเดียวกับเสื้อ ยาวตามความยาวของบ่า ตอนปลายบนขัดมุมพลาสติกสีเดียวกับเสื้อติดกับตัวเสื้อ เพื่อใช้สอดเครื่องหมายระดับตำแหน่ง ตัวเสื้อด้านหลังต่อไหล่ สำหรับเสื้อแขนยาวมีขอบขัดมุมพลาสติกสีเดียวกับเสื้อรัดข้อมือข้างละ 1 ดุม

กางเกง เป็นกางเกงสีดำไม่พับปลายขา ความยาวระดับตาคู่ ที่ขอบเอวมีหูทำด้วยผ้าสีเดียวกับกางเกง สำหรับสอดเข็มขัดด้านหน้า 2 หู ด้านหลัง 2 หู ด้านข้างด้านละ 1 หู มีกระเป๋ายกที่ด้านข้างด้านละ 1 กระเป๋า และที่ด้านหลังมีกระเป๋ายก ไม่มีผากระเป๋ายก ข้างละ 1 กระเป๋า

3.2 เครื่องแบบทั่วไปของพนักงานและลูกจ้างหญิง ประกอบด้วย

เสื้อ กำหนดไว้ 2 แบบ ดังนี้

(1) เสื้อ เป็นเสื้อปกเชิ้ตสีขาว แขนยาวหรือแขนสั้น ตัวเสื้อผ่าหน้าตลอด สาบในติดมุมพลาสติกสีเดียวกับเสื้อ 5 ดุม เว้นระยะพองาม มีกระเป๋ายกที่อกเสื้อด้านซ้าย 1 กระเป๋า ไม่มีผากระเป๋ายก ด้านหลังของตัวเสื้อเรียบ บนบ่าเสื้อทั้ง 2 ข้างมีอินทรีนูนอ่อนสีเดียวกับเสื้อยาวตามความยาวของบ่า ตอนปลายบนของอินทรีนูนขัดมุมพลาสติกสีเดียวกับเสื้อติดกับตัวเสื้อ เพื่อใช้สอดเครื่องหมายระดับตำแหน่ง สำหรับเสื้อแขนยาวมีขอบขัดมุมพลาสติกสีเดียวกับเสื้อรัดข้อมือข้างละ 1 ดุม

(2) เสื้อ เป็นเสื้อปกฮาวายสีขาว เข้ารูปปล่อยชาย แขนยาวหรือแขนสั้นทรงกระบอก ตัวเสื้อผ่าหน้าตลอด สาบในติดมุมพลาสติกสีเดียวกับเสื้อ 5 ดุม ด้านหน้ามีเส้นคัททั้ง 2 ข้าง ชายสาบหน้าเจียนมนเหนือชายเสื้อ ด้านล่าง มีกระเป๋ายกเฉียงข้างละ 1 กระเป๋า ด้านบนมีขอบที่ปากกระเป๋ายกทั้ง 2 ข้าง ตัวเสื้อด้านหลังต่อกลางหลังมีเส้นคัท 2 ข้างบนบ่าเสื้อทั้ง 2 ข้าง มีอินทรีนูนอ่อนสีเดียวกับเสื้อยาวตามความยาวของบ่า ตอนปลายบนขัดมุมพลาสติกสีเดียวกับเสื้อติดกับตัวเสื้อ เพื่อใช้สอดเครื่องหมายระดับตำแหน่ง อัดผ้ากาวทั้งตัวเสื้อ

กระโปรง เป็นกระโปรงสีดำ ทรงตรงหรือทรงเข้ารูปปิดเข่า ป้ายทบด้านหลัง

กางเกง เป็นกางเกงสีดำทรงตรง ไม่พับปลายขา ความยาวระดับตาคู่ มีแบบติดซิปป่อนที่ด้านซ้ายหรือแบบซิปปาด้านหน้า ที่ขอบเอวมีหูทำด้วยผ้าสีเดียวกับกางเกง สำหรับสอดเข็มขัดด้านหน้า 2 หู ด้านหลัง 2 หู มีกระเป๋ายกที่ด้านข้างด้านละ 1 กระเป๋า หรือไม่มีก็ได้

4. ขอบเขตการดำเนินงาน

- 4.1 ผู้รับจ้างต้องตัดเย็บชุดเครื่องแบบทั่วไป จำนวนทั้งสิ้น 1,475 ชุด
- 4.2 ผู้รับจ้างต้องมาทำการวัดขนาดรูปร่างให้กับพนักงานและลูกจ้าง ทอท.ที่สังกัดท่าอากาศยานภูเก็ต ภายใน 7 วัน นับถัดจากวันลงนามในสัญญา
- 4.3 ผู้รับจ้างต้องตัดเย็บชุดเครื่องแบบฯ ตามขนาดสำเร็จรูปของพนักงานและลูกจ้าง ทอท.แต่ละราย โดยใช้ชุดเครื่องแบบฯ ที่มีขนาดสำเร็จรูปอย่างน้อย เช่น XS, S, M, L, XL, 2XL, 3XL, 4XL, 5XL มาใช้ในการวัดขนาด
- 4.4 กรณีการผิดพลาดในการตัดเย็บเครื่องแบบ เป็นเหตุให้พนักงานและลูกจ้าง ทอท.ไม่สามารถสวมใส่ได้เครื่องแบบได้ ไม่ว่าจะด้วยเหตุผลใด ผู้รับจ้างต้องแก้ไขชุดเครื่องแบบ ให้ถูกต้องเรียบร้อยหรือต้องดำเนินการตัดเย็บใหม่จนสามารถสวมใส่ได้โดยไม่คิดค่าจ้างเพิ่มเติม ทั้งนี้จะต้องกำหนดวันให้พนักงานและลูกจ้าง ทอท.ที่สังกัดท่าอากาศยานภูเก็ต

5. กำหนดการส่งมอบงาน

- 5.1 ผู้รับจ้างต้องส่งชุดเครื่องแบบตัวอย่าง รายการละ 1 ชุด ให้คณะกรรมการตรวจรับพัสดุทำการตรวจสอบ และอนุมัติก่อนตัดเย็บเครื่องแบบทั้งหมด ภายใน 7 วัน นับถัดจากวันลงนามในสัญญา
- 5.2 ผู้รับจ้างจะต้องส่งมอบชุดเครื่องแบบทั่วไปทั้งหมดให้กับ ทกภ. ณ สำนักงานท่าอากาศยานภูเก็ต ภายใน 120 วัน นับถัดจากวันลงนามในสัญญา โดยต้องบรรจุหีบห่อ 1 ชุด ต่อ 1 ถุง พร้อมระบุชื่อ นามสกุลของพนักงานและลูกจ้าง และให้ผู้รับจ้างเป็นผู้จัดส่งให้ส่วนงานต่าง ๆ ที่เกี่ยวข้องต่อไป
- 5.3 กรณีต้องมีการแก้ไขชุดเครื่องแบบที่ส่งมอบตามข้อ 5.2 ผู้รับจ้างต้องแก้ไขให้แล้วเสร็จภายใน 15 วัน นับถัดจากวันที่ได้รับแจ้งจาก ทอท.

6. เงื่อนไข

- 6.1 ผู้รับจ้างจะต้องดำเนินการวัดขนาด รูปร่างของพนักงานและลูกจ้าง ทอท. ตามข้อ 4 ให้เรียบร้อย และจัดทำใบสรุปรายการสั่งจ้างที่มีรายละเอียด ขนาด รูปร่าง/จำนวน แต่ละรูปแบบของพนักงานแต่ละคน ให้คณะกรรมการตรวจรับพัสดุตรวจสอบและยืนยันความถูกต้องพร้อมลงชื่อรับรองให้ผู้รับจ้างก่อนทำการผลิต
- 6.2 ผู้รับจ้างต้องจัดทำสรุปยอดรายการสั่งจ้างทั้งหมดให้ ทอท. เพื่อใช้เป็นหลักฐานในการรับมอบ และจ่ายค่าตัดเย็บชุดเครื่องแบบทั่วไปตามสัญญา
- 6.3 ผ้าที่นำมาตัดเย็บ ต้องเป็นผ้าชนิดเดียวกับผ้าที่นำเสนอในวันยื่นเสนอราคา
- 6.4 กรณีที่จำเป็นต้องส่งผ้าที่นำเสนอไปตรวจสอบจากหน่วยงานอื่น ๆ ผู้ยื่นข้อเสนอต้องนำไปทดสอบและเป็นผู้รับผิดชอบค่าใช้จ่ายทั้งหมด

7. การจ่ายเงิน

ทอท.จะจ่ายเงินค่าจ้างให้แก่ผู้รับจ้าง เมื่อผู้รับจ้างได้ส่งมอบชุดเครื่องแบบทั่วไป ถูกต้องตามข้อ 5 โดยจ่ายตามจำนวนชุดเครื่องแบบทั่วไปตามที่ตัดเย็บจริง และคณะกรรมการตรวจรับพัสดุได้ตรวจรับงานไว้เรียบร้อยแล้ว

8. อัตราค่าปรับ

8.1 หากผู้รับจ้างไม่สามารถทำงานให้แล้วเสร็จตามเวลาที่กำหนดตามข้อ 5.2 ผู้รับจ้างจะต้องชำระค่าปรับให้แก่ผู้ว่าจ้างเป็นรายวันในอัตราร้อยละ 0.2 (ศูนย์จุดสอง) ของราคาชุดเครื่องแบบทั่วไปที่ยังไม่ได้รับมอบ

8.2 หากผู้รับจ้างไม่สามารถแก้ไขชุดเครื่องแบบให้แล้วเสร็จตามเวลาที่กำหนดตามข้อ 5.3 ผู้รับจ้างจะต้องชำระค่าปรับให้แก่ผู้ว่าจ้างเป็นรายวันในอัตราร้อยละ 1,500.-บาท

9. นโยบายต่อต้านการคอร์รัปชันของ ทอท.

9.1 คู่ค้าต้องสนับสนุนนโยบายต่อต้านการคอร์รัปชันของ ทอท. ที่กำหนดให้บุคลากรทุกคนของ ทอท.ต้องไม่เข้าไปเกี่ยวข้องกับการคอร์รัปชันในทุกรูปแบบไม่ว่าโดยทางตรงหรือทางอ้อมและต้องปฏิบัติตามนโยบายต่อต้านการคอร์รัปชันของ ทอท. อย่างเคร่งครัด

9.2 ห้ามมิให้ผู้เสนอราคาหรือคู่ค้าให้ของขวัญ ทรัพย์สิน หรือประโยชน์อื่นใด รวมถึงจ่ายค่าบริการต้อนรับและค่าใช้จ่ายอื่นๆ ที่อาจส่งผลกระทบต่อความตั้งใจในการปฏิบัติหน้าที่หรือส่งผลกระทบต่อการทำงานของบริษัทให้แก่บุคลากรของ ทอท.

10. คุณสมบัติของผู้ยื่นข้อเสนอ

ผู้ยื่นข้อเสนอต้องมีผลงานการตัดชุดเครื่องแบบหรือ Uniform ที่เป็นสัญญาฉบับเดียว ในวงเงินไม่น้อยกว่า 500,000.- บาท (ห้าแสนบาทถ้วน) นับย้อนหลังจากวันยื่นข้อเสนอไม่เกิน 5 ปี และเป็นคู่สัญญาโดยตรงกับหน่วยงานของรัฐ หรือหน่วยงานเอกชนที่ ทอท.เชื่อถือ

11. เงื่อนไขที่ผู้เสนอราคาต้องปฏิบัติในการเสนอราคา

11.1 ข้อเสนอด้านคุณสมบัติ

ผู้ยื่นข้อเสนอต้องส่งหนังสือรับรองผลงานการตัดชุดเครื่องแบบหรือ Uniform ที่เป็นสัญญาฉบับเดียว ในวงเงินไม่น้อยกว่า 500,000.- บาท (ห้าแสนบาทถ้วน) นับย้อนหลังจากวันยื่นข้อเสนอไม่เกิน 5 ปี และเป็นคู่สัญญาโดยตรงกับหน่วยงานของรัฐหรือหน่วยงานเอกชนที่ ทอท.เชื่อถือ

กรณีที่ผลงานที่ผู้ยื่นข้อเสนอนำมาแสดงเป็นผลงานที่ออกโดยหน่วยงานเอกชน ผู้รับรองต้องเป็นผู้มีอำนาจของหน่วยงานเอกชนนั้น โดยต้องแนบสำเนาสัญญา และสำเนาหนังสือรับรองการหักภาษี ณ ที่จ่าย หรือสำเนาใบกำกับภาษี หรือสำเนาใบเสร็จรับเงินของสัญญาที่เสนอมา เพื่อประกอบการพิจารณาด้วย

11.2 ข้อเสนอด้านเทคนิค ผู้ยื่นข้อเสนอ ต้องส่งตัวอย่างผ้าที่ใช้ตัดชุดเครื่องแบบพนักงานและลูกจ้าง ตามแบบที่กำหนดไว้ในข้อ 2 ซึ่งต้องเป็นผ้าที่มีคุณสมบัติเดียวกับที่นำเสนอและตรงตามที่ ทอท.กำหนด เพื่อใช้ในการประกอบการพิจารณาให้ ทอท.ภายใน 3 วันทำการ นับถัดจากวันยื่นข้อเสนอทางระบบจัดซื้อจัดจ้างภาครัฐ ระหว่างเวลา 08.30 น. - 16.30 น. ตามข้อ 2.2 - 2.4 ขนาดไม่น้อยกว่า .50 เมตร x .50 เมตร จำนวน 2 ชิ้น ผ้าดังกล่าวต้องผ่านการทดสอบจากสถาบันพัฒนาอุตสาหกรรมสิ่งทอก่อน และต้องมีใบแสดงผลการทดสอบ มาแสดงด้วย

ทอท.ขอสงวนสิทธิที่จะไม่ส่งคืนตัวอย่างทั้งหมดให้ผู้ยื่นข้อเสนอราคา

12. หลักเกณฑ์การพิจารณาคัดเลือกผู้ยื่นข้อเสนอ

ทอท. พิจารณาคัดสินด้วยเกณฑ์ราคา โดยพิจารณาราคารวมทั้งสิ้น

ผู้ออกข้อกำหนดและรายละเอียด



ชื่อ - นามสกุล (น.ส.ธมลวรรณ สุวรรณโชติ)

ตำแหน่ง จนท.ทบค.4 สกท.ฝอต.ทภก.

18 ก.พ.63

ผู้รับรอง

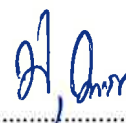

ชื่อ - นามสกุล (นายนิรุต กระบวนรัตน์)

ตำแหน่ง ผอ.ก.สกท.ฝอต.ทภก.

18 ก.พ.63

ภาพประกอบแบบท้ายข้อกำหนด บริษัท ท่าอากาศยานไทย จำกัด (มหาชน)
ว่าด้วย เครื่องแบบและชุดทำงาน พ.ศ. 2558

แบบเสื้อ/กางเกงเครื่องแบบทั่วไปของพนักงานและลูกจ้างชาย

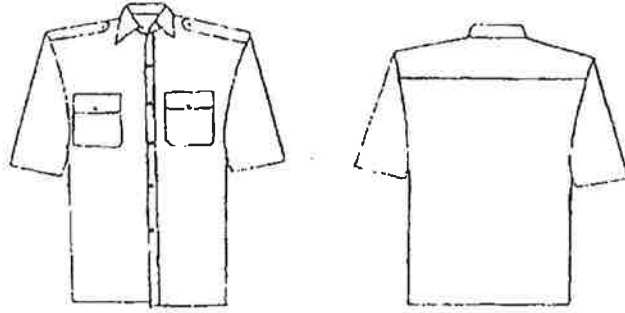

เสื้อปกเชิ้ตสีขาวแขนสั้น/แขนยาว

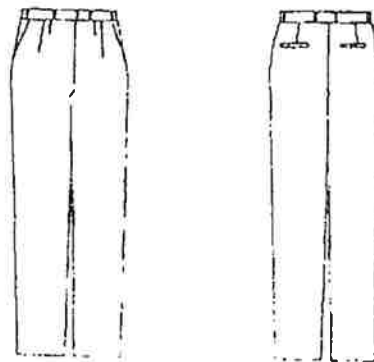
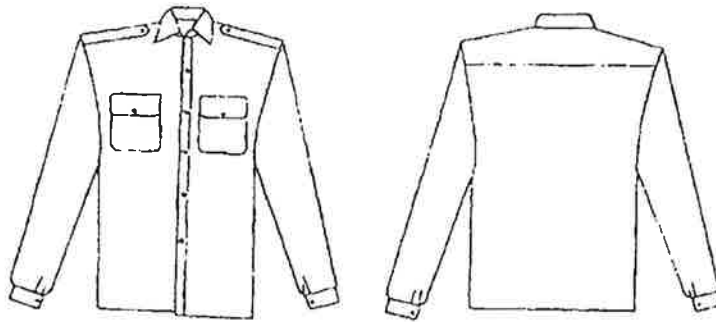

กางเกงทรงตรงสีดำ

แบบเสื้อเครื่องแบบทั่วไปของพนักงานและลูกจ้างหญิง

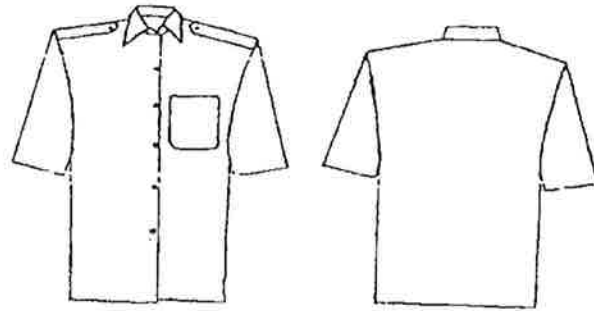

เสื้อปกเชิ้ตสีขาวแขนสั้น/แขนยาว

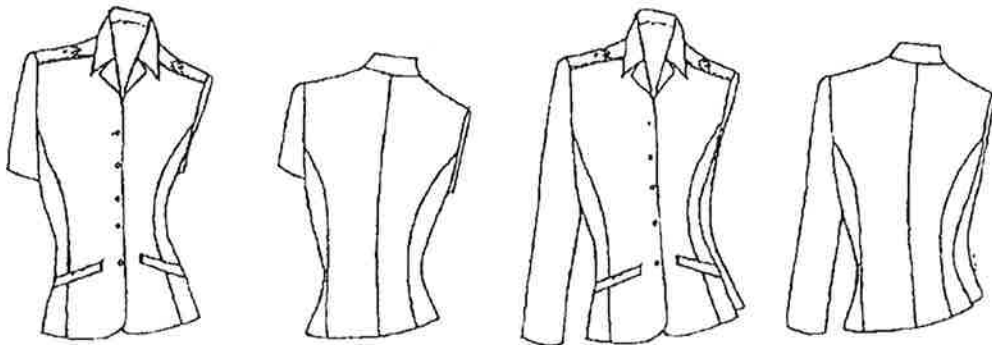
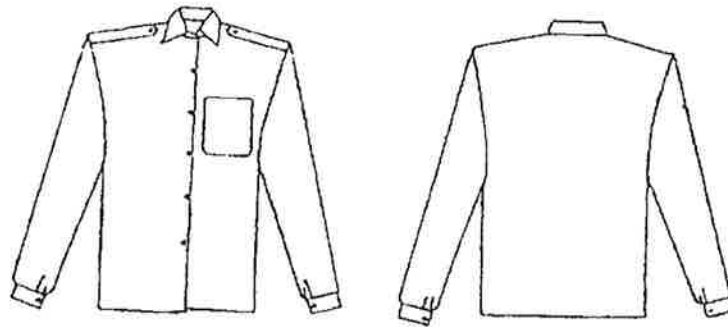

เสื้อปกขาวอาชีพสีขาวแขนสั้น/แขนยาว

แบบกระโปรง/กางเกงเครื่องแบบทั่วไปของพนักงานและลูกจ้างหญิง

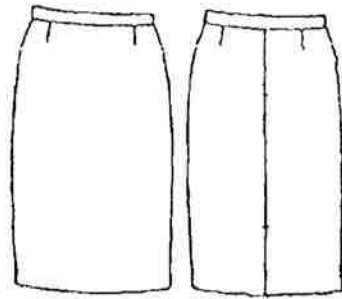

กระโปรงทรงตรงสีดำ

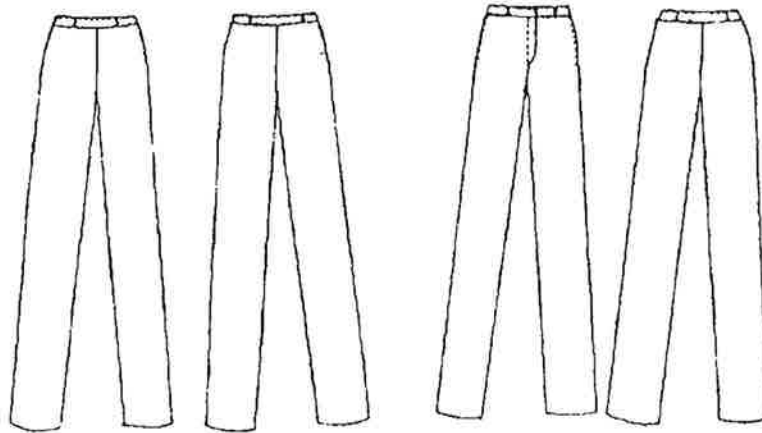

กางเกงทรงตรงสีดำแบบซิปข้าง

กางเกงทรงตรงสีดำแบบซิปหน้า