

ข้อกำหนดรายละเอียดในการจัดหาของ บริษัท ท่าอากาศยานไทย จำกัด (มหาชน) ท่าอากาศยานภูเก็ต
งานจ้างตัดชุดเครื่องแบบเฉพาะกิจช่าง, ชุดเครื่องแบบเฉพาะกิจรักษาความปลอดภัย
และชุดเครื่องแบบเฉพาะกิจประชาสัมพันธ์

1. วัตถุประสงค์

บริษัท ท่าอากาศยานไทย จำกัด (มหาชน) หรือ ทอท. มีความประสงค์จะจ้างตัดชุดเครื่องแบบเฉพาะกิจช่าง จำนวน 151 ชุด, ชุดเครื่องแบบเฉพาะกิจรักษาความปลอดภัย จำนวน 212 ชุด และชุดเครื่องแบบเฉพาะกิจประชาสัมพันธ์ จำนวน 13 ชุด ให้แก่ พนักงานและลูกจ้าง ทอท. ที่สังกัดท่าอากาศยานภูเก็ต (ทภก.)

2. มาตรฐานที่กำหนด

2.1 ชุดเครื่องแบบเฉพาะกิจช่าง

ลักษณะของชุดเครื่องแบบเฉพาะกิจช่าง ผู้รับจ้างต้องตัดเย็บชุดเฉพาะกิจช่างด้วยผ้าเสริทสีเทาเข้ม แบ่งออกเป็น 2 ประเภท คือ เสื้อ จำนวน 2 แบบ และกางเกง จำนวน 3 แบบ โดยให้สิทธิพนักงาน / ลูกจ้าง สามารถเลือกตัดเสื้อและกางเกงได้ ประเภทละ 1 แบบ

ประเภทที่ 1 เสื้อ

แบบที่ 1 เสื้อเอวจัมปกเช็ดสาบซ้อน

- เสื้อเย็บตะเข็บคู่

- บนอกเสื้อมีกระเป๋าจาะข้างละ 1 ใบ มีฝาติดกระดุมข้างละ 1 เม็ด ฝากระเป๋าสีเสื้อข้างซ้าย

เจาะช่องเสียบปากกา

- เนื้อกระเป๋าสีเสื้อข้างซ้ายปักชื่อฝ่ายด้วยเส้นไหม No. 372

- ใต้ฝากระเป๋าสีเสื้อข้างซ้ายมีช่องสำหรับใส่บัตรพนักงาน แนวตั้งขนาดกว้าง 6 ซม. ยาว 11 ซม.

หรือแนวนอนขนาดกว้าง 5.5 ซม. ยาว 8.6 ซม.

- แขนข้างซ้ายมีที่เสียบปากกา

- ติดเทปสะท้อนแสงของ 3M แบบเย็บ ขนาด 1 นิ้ว สี No. 8912 ที่ได้ช่องใส่บัตรพนักงาน

ยาวถึงชายเสื้อ, แขนข้างขวา, ด้านหน้าข้างซ้าย และบ่าด้านหลัง

- ด้านหลังต่อบ่าหลัง มีจีบ 2 จีบ ซ้าย- ขวา เย็บกด

- บ่าด้านหลังตรงกลางสกรีนอักษร คำว่า AOT ด้วยเทปสะท้อนแสงสีเทาของ 3M

แบบที่ 2 เสื้อซาฟารีปกเช็ดสาบซ้อน

- เสื้อเย็บตะเข็บคู่

- บนอกเสื้อมีกระเป๋าจาะ 2 ใบ มีฝาติดกระดุมข้างละ 1 เม็ด ฝากระเป๋าสีเสื้อข้างซ้าย

เจาะช่องเสียบปากกา

- เนื้อกระเป๋าสีเสื้อข้างซ้ายปักชื่อฝ่ายด้วยเส้นไหม No. 372

- ใต้ฝากระเป๋าสีเสื้อข้างซ้ายมีช่องสำหรับใส่บัตรพนักงาน แนวตั้งขนาดกว้าง 6 ซม. ยาว 11 ซม.

แนวนอนขนาดกว้าง 5.5 ซม. ยาว 8.6 ซม.

- ด้านหน้ามีเส้นคัทข้างละ 1 เส้น มีกระเป๋าจาะล้วงข้างละ 1 ใบ

- แขนข้างซ้ายมีที่เสียบปากกา

- ติดเทปสะท้อนแสงของ 3M แบบเย็บ ขนาด 1 นิ้ว สี No. 8912 ที่ได้ช่องใส่บัตรพนักงาน ยาวถึงชายเสื้อ, แขนข้างขวา, ด้านหน้าข้างซ้าย และบ่าด้านหลัง
- ด้านหลังต่อไหล่ ตัดต่อกลางหลัง ชายผ่าเกย บ่าด้านหลังซบใน
- บ่าด้านหลังตรงกลางสกรีน คำว่า AOT ด้วยเทปสะท้อนแสงสีเทาของ 3M

ประเภทที่ 2 กางเกง

แบบที่ 1 กางเกงขายาว (ไม่มีจีบด้านหน้า)

- ติดซิปปตะขอหน้า (ซิปปธรรมดา)
- ด้านหน้ามีกระเป๋าช้างเฉียงข้างละ 1 ใบ
- มีหูกางเกง 6 หู
- ด้านหลังมีกระเป๋าจาะด้านขวา 1 ใบ ไม่มีฝา
- ปลายขาสอย

แบบที่ 2 กางเกงขายาว (มีจีบด้านหน้า)

- ติดซิปปตะขอหน้า (ซิปปธรรมดา)
- ด้านหน้ามีจีบ ข้างละ 2 จีบ
- มีหูกางเกง 6 หู
- ด้านหน้ามีกระเป๋าด้านเดียว ข้างละ 1 ใบ
- ด้านหลังมีกระเป๋าจาะข้างขวา 1 ใบ ไม่มีฝา
- ปลายขาสอย

แบบที่ 3 กางเกงขายาว

- ติดซิปปตะขอหน้า (ซิปปธรรมดา)
- มีหูกางเกง 7 หู
- ด้านหน้ามีกระเป๋าช้างเฉียงข้างละ 1 ใบ
- ด้านหลังมีกระเป๋ापะ 2 ใบ ซ้าย- ขวา มีฝาปิดติดกระดุมข้างละ 1 เม็ด
- มีกระเป๋าคา 2 ใบ ซ้าย- ขวา มีฝาปิดสี่เหลี่ยม ติดกระดุมข้างละ 1 เม็ด กลางกระเป๋ามีเกล็ดพับใหญ่ 2 เกล็ด ลึก 1 นิ้ว กระเป๋ากว้าง 7 นิ้ว ลึก 8.5 นิ้ว บวกฝา
- เย็บตะเข็บคู่ทั้งตัว

2.2 ชุดเครื่องแบบเฉพาะกิจรักษาความปลอดภัย

ลักษณะของชุดเครื่องแบบเฉพาะกิจรักษาความปลอดภัย

2.2.1 เป็นผ้าวาเลนติโน (VALENTINO) สีน้ำเงินดำ หรือตามมาตรฐานบริษัทผู้ผลิต

2.2.2 เสื้อ ใช้ผ้าสีน้ำเงินดำ มีลักษณะเป็นเสื้อแขนยาว และสามารถพับแขนโดยห่างจากไหล่

ได้ประมาณหนึ่งฝ่ามือ ตัวเสื้อด้านหน้าบริเวณอกเสื้อทั้งสองข้างจนถึงตะเข็บต่อไหล่ด้านหลังบุรอกด้วยผ้าสีเดียวกับเสื้อ เย็บเป็นรูปสี่เหลี่ยมข้าวหลามตัดบนบ่าเสื้อทั้งสองข้าง มีอินทรีนูนอ่อนสีเดียวกับเสื้อยาวตามความยาวของบ่า ตอนปลายขัดมุมพลาสติกสีเดียวกับเสื้อ จะใช้เพื่อปักเครื่องหมายระดับตำแหน่ง ด้วยด้ายสีขาวบนอินทรีนูน หรือใช้เพื่อสอดเครื่องหมายระดับตำแหน่งก็ได้

2.2.3 ป้ายสังกัด ทำด้วยผ้าสีเดียวกับเสื้อ ยาวตามความยาวของกระเป๋า ปักอักษรภาษาอังกฤษ ความว่า "AIRPORT PATROL" ด้วยด้ายสีขาว ขนาดตัวอักษรสูงประมาณ 1 เซนติเมตร ติดที่เหนือกระเป๋าเสื้อ ด้านซ้าย โดยเย็บรอบแถบผ้าด้วยด้ายสีดำ

2.2.4 ป้ายชื่อ ทำด้วยผ้าสีเดียวกับเสื้อ ยาวตามความยาวของกระเป๋า ปักชื่อตัว ชื่อสกุล เป็นภาษาอังกฤษ ด้วยด้ายสีขาว ขนาดตัวอักษรสูงประมาณ 1 ซม. ติดที่เหนือกระเป๋าเสื้อด้านขวา โดยเย็บรอบแถบผ้าด้วยด้ายสีดำ

2.2.5 เครื่องหมายระบุหน้าที่ (อาร์ม) สำหรับเย็บติดบนแขนเสื้อด้านซ้าย มีลักษณะ ดังนี้

- พื้นผ้าสีแดงสดปักด้วยด้ายเป็นรูปพญาอินทรียกำลังสยายปีก
- ตาพญาอินทรีปักด้วยด้ายสีแดง
- กรงเล็บพญาอินทรีปักด้วยด้ายสีทอง
- ซอช้วยพญาปักด้วยด้ายสีทองตัดขอบด้วยด้ายสีดำ
- สัญลักษณ์ ทอท. กึ่งกลางปีกพญาอินทรี
- ขอบด้านซ้าย-ขวาของตัวอักษรปักด้วยด้ายเป็นรูปธงชาติไทย
- ตัวอักษรและขอบปักด้วยด้ายสีทอง
- มีอักษรภาษาอังกฤษความว่า "AIRPORT PATROL" ขนาดตัวอักษรสูงประมาณ 1 ซม.

2.2.6 เครื่องหมายระบุหน้าที่ สำหรับเย็บติดบนแขนเสื้อด้านขวา มีลักษณะ ดังนี้

- พื้นผ้าสีน้ำเงินดำลักษณะครึ่งวงกลม
- ตัวอักษรและขอบปักด้วยด้ายสีทอง
- มีอักษรภาษาอังกฤษความว่า "AOT SPECIAL OPERATION" ขนาดตัวอักษรสูงประมาณ 1 ซม.

2.2.7 กางเกง ใช้ผ้าสีน้ำเงินดำ มีลักษณะเป็นกางเกงขายาว ตัวกางเกงไม่มีจีบหน้าในส่วนของ

หูกางเกง มีหูสำหรับสอดเข็มขัดสนามด้วยดุมพลาสติกสีเดียวกับกางเกงด้านหน้า 2 หู และด้านหลัง 1 หู ด้านหลัง มีกระเป๋าเจาะพร้อมฝากระเป๋าเป็นรูปมนชายกลางแหลม กัดดุมพลาสติกสีเดียวกับกางเกงข้างละ 1 กระเป๋า ด้านข้างมีกระเป๋าปะรูปสี่เหลี่ยมข้างละ 1 กระเป๋า มีฝากระเป๋าเป็นรูปสี่เหลี่ยมขัดดุมสีเดียวกับกางเกงข้างละ 2 ดุม เฉพาะขอบฝากระเป๋าด้านในทั้งสองกระเป๋า เย็บเป็นแนวตั้งทับตะเข็บด้านในของกระเป๋า ตัวกระเป๋ามีจีบ กระเป๋า 2 จีบ ช่วงเข้าด้านหน้าบุรอกด้วยผ้าสีเดียวกับกางเกงเย็บเป็นรูปสี่เหลี่ยมข้าวหลามตัด

2.2.8 หมวกเบเรต์ มีลักษณะ ดังนี้

- หน้าหมวก เป็นสัญลักษณ์ ทอท.
- หมวก เป็นกำมะหยี่สีแดงสด
- ขอบหมวก เป็นผ้าหรือหนังสีดำ
- รายละเอียดหน้าหมวก คือ หน้าหมวกเป็นรูปสัญลักษณ์ ทอท. ถักด้วยด้ายสีเงินนูน กว้าง 4 ซม.

สูง 4.5 ซม. พื้นสีดำ

2.3 ชุดเฉพาะกิจประชาสัมพันธ์

ลักษณะของชุดเฉพาะกิจประชาสัมพันธ์ (รายละเอียดตามภาพประกอบแนบท้ายข้อกำหนดฯ)

ชุดเฉพาะกิจประชาสัมพันธ์ รูปแบบ ชุดติดกัน (ชุด Dress มีเข็มขัด) 1 ชุด ประกอบด้วย

- | | |
|---------------|--------|
| (1) เสื้อสูท | 1 ตัว |
| (2) ชุดติดกัน | 1 ชุด |
| (3) เข็มกลัด | 1 ชิ้น |

2.3.1 ผ้าที่นำเสนอดังกล่าวต้องเป็นของใหม่ 100 % ไม่เป็นผ้าเก่าเก็บ

2.3.2 เสื้อสูทปกกล้วยหอม (ซับในเต็มตัว) สีน้ำเงิน โดยมีผ้ามีส่วนผสมของโพลีเอสเตอร์ (Polyester) 100% หน้ากว้าง 58 นิ้ว

2.3.3 ชุดติดกัน (ชุด Dress ซับในเต็มตัว มีเข็มขัด) สีน้ำเงิน โดยมีผ้ามีส่วนผสมของโพลีเอสเตอร์ (Polyester) 100% หน้ากว้าง 58 นิ้ว

3. ขอบเขตการดำเนินงาน

3.1 ผู้รับจ้างต้องตัดเย็บชุดเครื่องแบบชุดเฉพาะกิจข้าง จำนวน 151 ชุด, ชุดเครื่องแบบเฉพาะกิจรักษาความปลอดภัย จำนวน 212 ชุด และชุดเฉพาะกิจประชาสัมพันธ์ จำนวน 13 ชุด

3.2 ผู้รับจ้างต้องมาทำการวัดขนาดรูปร่างให้กับพนักงานและลูกจ้าง ทกก. ภายใน 7 วัน นับถัดจากวันลงนามในสัญญา

3.3 ผู้รับจ้างต้องตัดเย็บชุดต่างๆ ตามขนาดรูปร่างของพนักงานและลูกจ้าง ทกก. แต่ละรายตามที่วัดขนาดรูปร่างห้ามใช้ชุดเครื่องแบบฯ ที่มีขนาดสำเร็จรูป เช่น S, M, L, XL มาใช้ในการวัดขนาด

3.4 กรณีการผิดพลาดในการตัดเย็บชุด เป็นเหตุให้พนักงานและลูกจ้าง ทกก. ไม่สามารถสวมใส่ได้ ไม่ว่าจะด้วยเหตุผลใด ผู้รับจ้างต้องแก้ไขชุด ให้ถูกต้องเรียบร้อยหรือต้องดำเนินการตัดเย็บใหม่จนสามารถสวมใส่ได้โดยไม่คิดค่าจ้างเพิ่มเติม ทั้งนี้จะต้องกำหนดวันให้พนักงาน และลูกจ้าง ทกก. สามารถนำชุดมาแก้ไข โดยมีสถานที่และจำนวนวัน ดังนี้

4. กำหนดการส่งมอบงาน

4.1 ผู้รับจ้างต้องส่งชุดเครื่องแบบฯตัวอย่าง รายการละ 1 ชุด ให้คณะกรรมการตรวจรับพัสดุ ทำการตรวจสอบ และอนุมัติก่อนตัดเย็บเครื่องแบบทั้งหมด ภายใน 7 วัน นับถัดจากวันลงนามในสัญญา

4.2 ผู้รับจ้างจะต้องส่งมอบชุดทั้งหมดให้กับ ทอท. ณ สำนักงานท่าอากาศยานภูเก็ต ภายใน 90 วัน นับถัดจากวันลงนามในสัญญา โดยต้องบรรจุหีบห่อ 1 ชุด ต่อ 1 ถุง พร้อมระบุชื่อ นามสกุลของพนักงานและลูกจ้าง และให้ผู้รับจ้างเป็นผู้จัดส่งให้ส่วนงานต่าง ๆ ที่เกี่ยวข้องต่อไป

4.3 กรณีต้องมีการแก้ไขชุดเครื่องแบบที่ส่งมอบตามข้อ 4.2 ผู้รับจ้างต้องแก้ไขให้แล้วเสร็จภายใน 15 วัน นับถัดจากวันที่ได้รับแจ้งจาก ทอท.

5. เงื่อนไข

5.1 ในกรณีที่พนักงานหรือลูกจ้างมีความประสงค์จะตัดเย็บชุดต่างๆเพิ่มเติม โดยพนักงานหรือลูกจ้าง เป็นผู้ออกค่าใช้จ่ายเอง โดยผู้รับจ้างจะต้องเป็นผู้เรียกชำระค่าจ้างจากพนักงานหรือลูกจ้าง ทอท.

5.2 ผู้รับจ้างจะต้องดำเนินการวัดขนาด รูปร่างของพนักงานและลูกจ้าง ทอท. ตามข้อ 3 ให้เรียบร้อย และจัดทำใบสรุปรายการสั่งจ้างที่มีรายละเอียด ขนาด รูปร่าง/จำนวน แต่ละรูปแบบของพนักงานแต่ละคน ให้คณะกรรมการตรวจรับพัสดุตรวจสอบและยืนยันความถูกต้องพร้อมลงชื่อรับรองให้ผู้รับจ้างก่อนทำการผลิต

5.3 ผู้รับจ้างต้องจัดทำสรุปยอดรายการสั่งจ้างทั้งหมดให้ ทอท. เพื่อใช้เป็นหลักฐานในการรับมอบ และจ่ายค่าตัดเย็บชุดเครื่องแบบต่างๆตามสัญญา

5.4 ผ้าที่นำมาตัดเย็บ ต้องเป็นผ้าชนิดเดียวกับผ้าที่นำเสนอในวันยื่นเสนอราคา

5.5 กรณีที่จำเป็นต้องส่งผ้าที่นำเสนอไปตรวจทดสอบจากหน่วยงานอื่น ๆ ผู้ยื่นข้อเสนอต้องนำไปทดสอบและเป็นผู้รับผิดชอบค่าใช้จ่ายทั้งหมด

6. การจ่ายเงิน

ทอท.จะจ่ายเงินค่าจ้างให้แก่ผู้รับจ้าง เมื่อผู้รับจ้างได้ส่งมอบชุด ถูกต้องตามข้อ 5 โดยจ่ายตามจำนวนชุดตามที่ตัดเย็บจริง และคณะกรรมการตรวจรับพัสดุได้ตรวจรับงานไว้เรียบร้อยแล้ว

7. อัตราค่าปรับ

ในกรณีที่ผู้รับจ้างส่งมอบงานไม่ครบถ้วนตามสัญญา ทอท. จะปรับผู้รับจ้างในอัตราร้อยละ 0.2 (ศูนย์จุดสอง) ต่อวันของราคาพัสดุ ที่ยังไม่ได้รับมอบ

8. นโยบายต่อต้านการคอร์รัปชันของ ทอท.

8.1 คู่ค้าต้องสนับสนุนนโยบายต่อต้านการคอร์รัปชันของ ทอท. ที่กำหนดให้บุคลากรทุกคนของ ทอท.ต้องไม่เข้าไปเกี่ยวข้องกับการคอร์รัปชันในทุกรูปแบบไม่ว่าโดยทางตรงหรือทางอ้อมและต้องปฏิบัติตามนโยบายต่อต้านการคอร์รัปชันของ ทอท. อย่างเคร่งครัด

8.2 ห้ามมิให้ผู้เสนอราคาหรือคู่ค้าให้ของขวัญ ทรัพย์สิน หรือประโยชน์อื่นใด รวมถึงจ่ายค่าบริการต้อนรับและค่าใช้จ่ายอื่นๆ ที่อาจส่งผลกระทบต่อความตั้งใจในการปฏิบัติหน้าที่หรือส่งผลกระทบต่อการทำงานของบริษัทให้แก่บุคลากรของ ทอท.

9. คุณสมบัติของผู้ยื่นข้อเสนอ

ผู้ยื่นข้อเสนอต้องมีผลงานหรือประสบการณ์ตัดชุด นับย้อนหลังจากวันยื่นข้อเสนอไม่เกิน 5 ปี ในวงเงิน ไม่ต่ำกว่า 100,000.- บาท (หนึ่งแสนบาทถ้วน) ที่เป็นสัญญาฉบับเดียว และคู่สัญญาโดยตรงกับหน่วยงานของรัฐ หรือ หน่วยงานเอกชนที่ ทอท.เชื่อถือ

10. หลักเกณฑ์การพิจารณาคัดเลือกผู้ยื่นข้อเสนอ

ทอท. พิจารณาตัดสินด้วยเกณฑ์ราคา โดยพิจารณาราคารวมทั้งสิ้น

ผู้ออกข้อกำหนดและรายละเอียด

ผู้รับรอง



ชื่อ - นามสกุล (น.ส.ธมลวรรณ สุวรรณโชติ)

ชื่อ - นามสกุล (นายนิรุต กระจบวรรัตน์)

ตำแหน่ง จนท.ทบค.4 สกท.ฟอต.ทภก.

ตำแหน่ง ผอก.สกท.ฟอต.ทภก.

19 มี.ค.63

19 มี.ค.63



ชุดทำงานเฉพาะกิจช่าง

เสื้อผ้าฟาริสีเทาเข้ม

ชุดทำงานกันหนาว
เสื้อแจ็คเก็ตสีเทาเข้ม

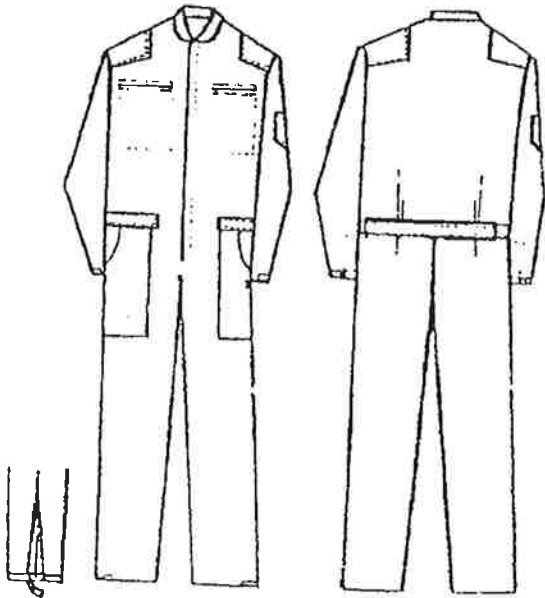
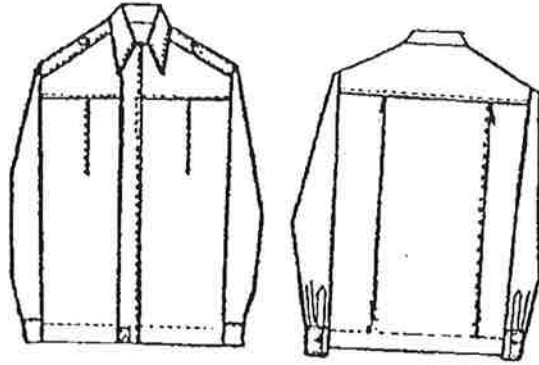

ชุดทำงานเฉพาะกิจดับเพลิง

เครื่องแบบชุดเฉพาะกิจรักษาความปลอดภัย

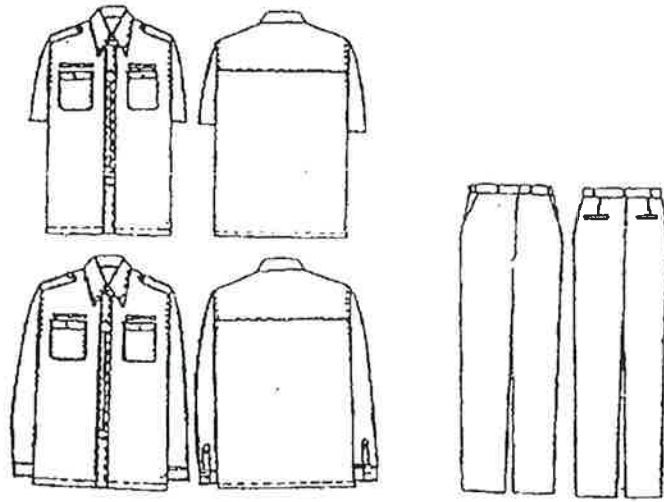

เสื้อ/กางเกงเครื่องแบบชุดเฉพาะกิจ
การรักษาการณ์/การจราจร

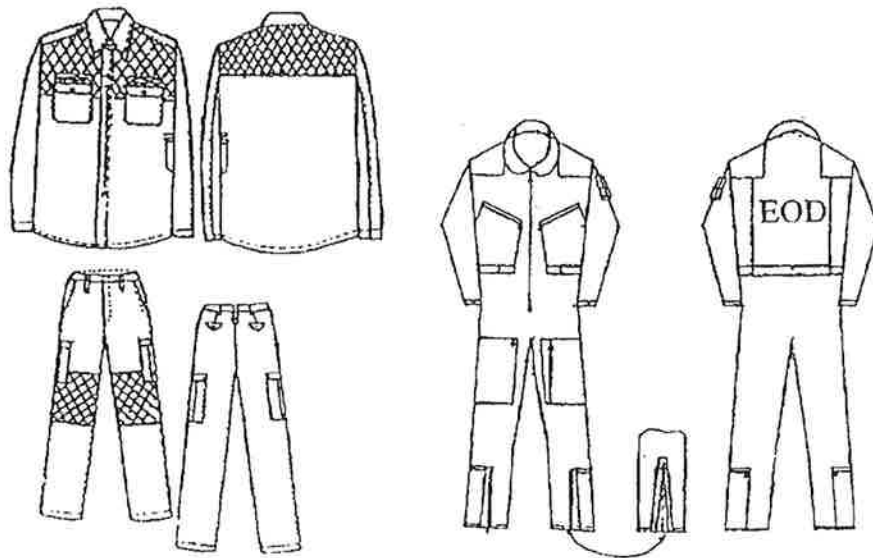

เสื้อ/กางเกงเครื่องแบบชุดเฉพาะกิจ
การตระเวนจับเห็ด

ชุดเฉพาะกิจการทำลายวัตถุระเบิด

ภาพประกอบแนบท้าย ชุดเครื่องแบบเฉพาะกิจประชาสัมพันธ์

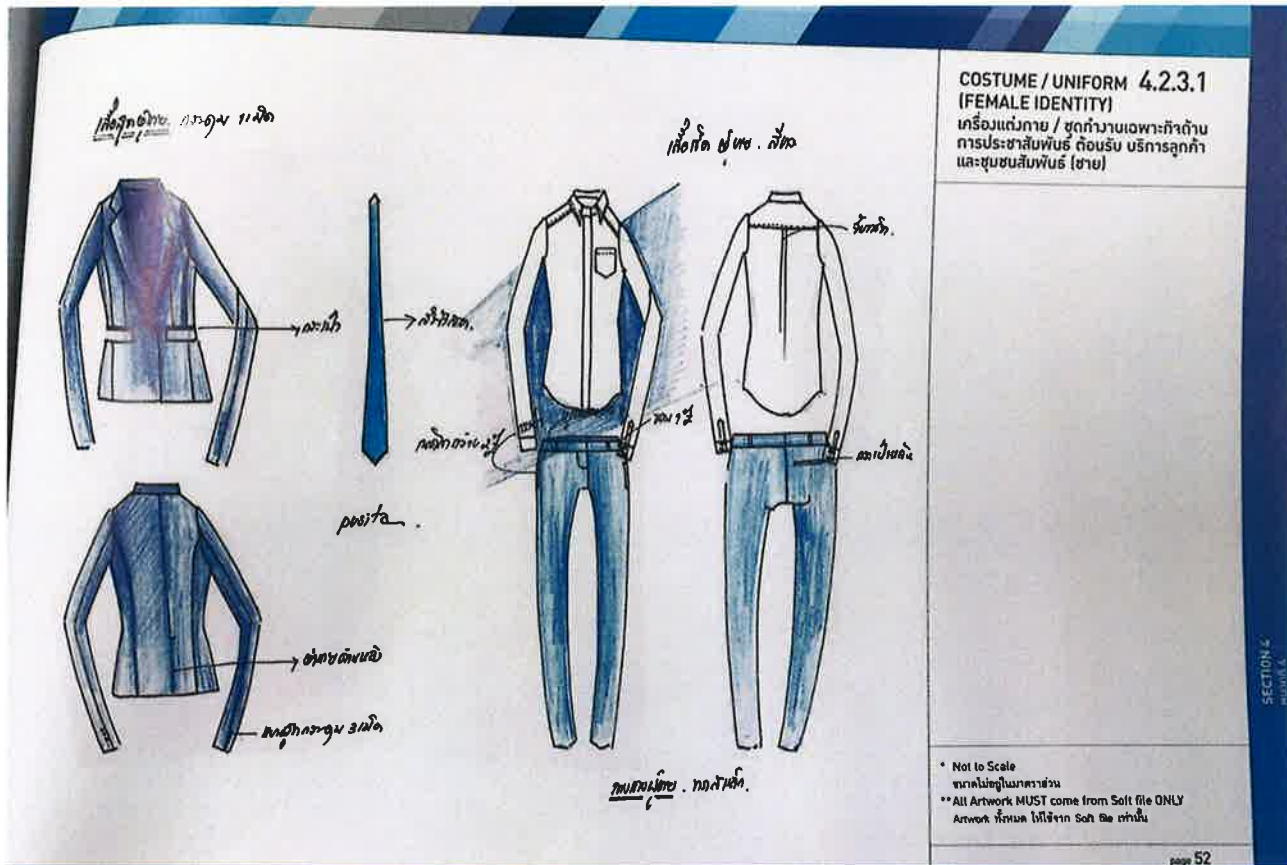

COSTUME / UNIFORM 4.2.3.1
(FEMALE IDENTITY)
เครื่องแต่งกาย / ชุดทำงานเฉพาะกิจด้าน
การประชาสัมพันธ์ ถิ่นรับ บริการลูกค้า
และชุมชนสัมพันธ์ (ชาย)

* Not to Scale
ขนาดไม่อยู่ในมาตรฐาน
** All Artwork MUST come from Soft file ONLY
 artwork ที่พิมพ์ ให้ใช้จาก Soft file เท่านั้น

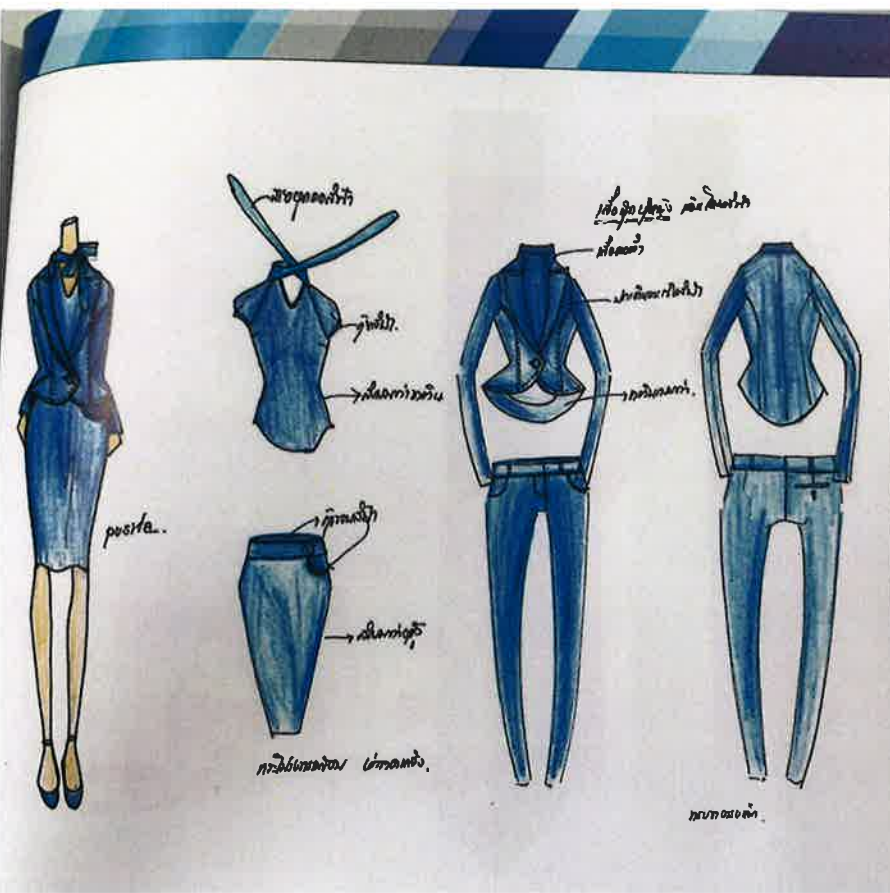

COSTUME / UNIFORM 4.2.3.2
(FEMALE IDENTITY)
 เครื่องแต่งกาย / ชุดทำงานเฉพาะกิจด้าน
 การประชาสัมพันธ์ ต้อนรับ บริการลูกค้า
 และชุมชนสัมพันธ์ (หญิง)

* Not to Scale
 ขนาดไม่อยู่ในมาตราส่วน
 ** All Artwork MUST come from Soft file ONLY
 artwork ที่นำมาใช้จาก Soft file เท่านั้น