

**ข้อกำหนดและรายละเอียดในการจัดหาของบริษัท ท่าอากาศยานไทย จำกัด (มหาชน) (ทอท.)**

**งานจ้างขุดลอกท่อระบายน้ำ ท่าอากาศยานดอนเมือง จำนวน 1 งาน**

**1. วัตถุประสงค์**

บริษัท ท่าอากาศยานไทย จำกัด (มหาชน) (ทอท.) มีความประสงค์จัดจ้างงานจ้างขุดลอกท่อระบายน้ำท่าอากาศยานดอนเมือง จำนวน 1 งาน

1.1	แบบเลขที่ สสบ.ฝสอ. 04/61	จำนวน	7	แผ่น
1.2	ข้อกำหนดรายละเอียด	จำนวน	4	หน้า
1.3	ข้อบังคับและคู่มือว่าด้วยความปลอดภัย	จำนวน	14	หน้า
1.4	เงื่อนไขทั่วไป	จำนวน	4	หน้า
1.5	ข้อกำหนดเกี่ยวกับความปลอดภัยบริเวณ AIRSIDE	จำนวน	2	หน้า
1.6	งานขุดลอกทรงระบายน้ำและท่อระบายน้ำ	จำนวน	4	หน้า
1.7	งานป้ายแสดงการก่อสร้าง	จำนวน	1	หน้า

**2. รายการที่ผู้รับจ้างต้องรับทราบและปฏิบัติ**

2.1 ให้ผู้รับจ้างทำการจ้างขุดลอกท่อระบายน้ำ ท่าอากาศยานดอนเมือง จำนวน 1 งาน

ตามแบบและรายการ

2.2 ผู้รับจ้างต้องส่งแผนงาน พร้อมระบุพื้นที่ เพื่อใช้ในการตรวจสอบการดำเนินการแก่ ทอท. ภายใน 5 วันทำการ ต่อคณะกรรมการตรวจรับพัสดุพิจารณา ก่อนเริ่มปฏิบัติงาน

2.3 ผู้รับจ้างต้องจัดทำรายงานการดำเนินการและรายงานสรุปผลการดำเนินการรายวัน รายสัปดาห์ รายเดือน เสนอให้คณะกรรมการตรวจรับพัสดุ

2.4 การติดตั้งงานระบบต่าง ๆ ผู้รับจ้างจะต้องแจ้งและติดต่อประสานงานกับ เจ้าหน้าที่ที่เกี่ยวข้องกับระบบนั้น ก่อนดำเนินการ

2.5 วัสดุและอุปกรณ์ของเดิมที่รื้อถอนออก และเป็นสิ่งให้นำมาใช้งาน ได้ดีภายหลัง ผู้รับจ้างต้องรื้อถอนด้วยความระมัดระวังให้อยู่ในสภาพดี และนำส่งคืนคลังพัสดุของ ทอท.

2.6 ระยะเวลาและระดับที่ระบุในแบบเป็นระยะ โดยประมาณ โดยให้ยึดระยะและขนาดจากพื้นที่จริงเป็นหลัก และจะต้องดำเนินการให้ครบถ้วน โดยที่ผู้รับจ้างไม่สามารถนำเหตุที่ไม่ครบถ้วนนำมาเป็นข้ออ้างในการขอเพิ่มราคาและขยายอายุสัญญาจากเดิมไม่ได้

2.7 ผู้รับจ้างจะต้องจัดหาช่างที่มีฝีมือและความชำนาญในงานที่กำหนด

2.8 การเข้าพื้นที่ก่อสร้างในช่วงเวลางานและนอกช่วงเวลางาน ผู้รับจ้างจะต้องแจ้งและติดต่อประสานงานกับเจ้าหน้าที่ของ ทอท. ที่เกี่ยวข้องก่อนดำเนินการ

2.9 หากบริเวณใกล้เคียงเกิดความเสียหาย เนื่องจากการดำเนินการในครั้งนี ให้ผู้รับจ้างทำการซ่อมแซมให้อยู่ในสภาพดีแข็งแรงเหมือนเดิม

2.10 ให้ผู้รับจ้าง...  
k.in

2.10 ให้ผู้รับจ้างปฏิบัติตามระเบียบของ ทอท. ในระหว่างดำเนินการ ในเขตท่าอากาศยาน โดยเคร่งครัด

2.11 ให้ผู้รับจ้างรักษาความสะอาดบริเวณพื้นที่ที่ก่อสร้าง และบริเวณข้างเคียงให้สะอาดตลอดเวลา ระหว่างดำเนินการก่อสร้าง และก่อนส่งมอบงาน ให้ผู้รับจ้างทำความสะอาดบริเวณพื้นที่ที่ก่อสร้างทั้งหมดให้เรียบร้อย ก่อนคณะกรรมการตรวจรับพัสดุตรวจรับงาน

2.12 ผู้รับจ้างต้องจัดหารถเพื่อรับส่งผู้ควบคุมงาน เข้าตรวจสอบพื้นที่ในทุกวัน

### 3. กำหนดแล้วเสร็จ

ผู้รับจ้างจะต้องทำงานตามสัญญาให้แล้วเสร็จ ภายใน **90 วัน**

### 4. การจ่ายเงิน

ทอท. จะจ่ายเงินค่าจ้างตามสัญญาให้แก่ผู้รับจ้าง เมื่อผู้รับจ้างได้ดำเนินงานแล้วเสร็จทั้งหมด ถูกต้อง ครบถ้วนตามแบบและรายการประกอบแบบ และคณะกรรมการตรวจรับพัสดุได้ดำเนินการตรวจรับไว้เรียบร้อยแล้ว

### 5. อัตราค่าปรับ

หากผู้รับจ้างไม่สามารถทำงานให้แล้วเสร็จตามเวลาที่กำหนดในสัญญา ผู้รับจ้างจะต้องชำระค่าปรับให้แก่ ทอท. เป็นรายวันในอัตราร้อยละ **0.25 (ศูนย์จุดสองห้า)** ของราคาค่าจ้างตามสัญญา

### 6. การรับประกัน

ผู้รับจ้างต้องรับประกันคุณภาพการใช้งานและการชำรุดที่เกิดขึ้นอันเนื่องมาจากการใช้งานตามปกติวิสัย เป็นระยะเวลา 2 ปี

### 7. นโยบายต่อต้านการคอร์รัปชันของ ทอท.

7.1 คู่ค้าต้องสนับสนุนนโยบายต่อต้านการคอร์รัปชันของ ทอท. ที่กำหนดให้บุคลากรทุกคนของ ทอท. ต้องไม่เข้าไปเกี่ยวข้องกับคอร์รัปชันในทุกรูปแบบไม่ว่าโดยทางตรงหรือทางอ้อมและต้องปฏิบัติตามนโยบายต่อต้านคอร์รัปชันของ ทอท. อย่างเคร่งครัด

7.2 ห้ามมิให้ผู้เสนอราคาหรือคู่ค้าให้ของขวัญ ทรัพย์สิน หรือประโยชน์อื่นใด รวมถึงจ่ายค่าบริการ ต้อนรับและค่าใช้จ่ายอื่น ๆ ที่อาจส่งผลกระทบต่อความตั้งใจในการปฏิบัติหน้าที่หรือส่งผลกระทบต่อความดำเนินงานของบริษัทให้แก่บุคลากรของ ทอท.

### 8. คุณสมบัติของผู้เสนอราคา

8.1 ผู้เสนอราคาต้องมีผลงาน งานลอกท่อหรือวางระบายน้ำหรืองานตัดหญ้ากำจัดวัชพืชหรืองานจ้าง เหมาระงันทั่วไป โดยต้องทำในพื้นที่เดียวกันที่เป็นสัญญาฉบับเดียว นับย้อนหลังจากวันขึ้นซองเสนอราคา ไม่เกิน 5 ปี ในวงเงินไม่น้อยกว่า 600,000.- (หกแสนบาทถ้วน)และเป็นคู่สัญญาโดยตรงกับส่วนราชการ หรือหน่วยงาน ตามกฎหมายว่าด้วยระเบียบบริหารราชการส่วนท้องถิ่น หรือหน่วยงานอื่นซึ่งกฎหมายบัญญัติให้มีฐานะเป็นราชการ บริหารส่วนท้องถิ่น หรือรัฐวิสาหกิจ หรือหน่วยงานเอกชนที่ ทอท. เชื้อถือ

8.2 ผู้เสนอราคาต้องมีแคตตาล็อก หรือภาพถ่ายเครื่องจักรกลที่ใช้ปฏิบัติงาน จำนวนไม่น้อยกว่าที่กำหนดไว้ข้างต้นดังนี้

8.2.1 รถบรรทุกน้ำ ขนาด 6 ล้อ ความจุไม่น้อยกว่า 4,000 ลิตร จำนวน 1 คัน

8.2.2 รถบรรทุกคัม ขนาด 6 ล้อ จำนวน 2 คัน

เครื่องจักรตามที่กำหนดมีหนังสือรับรองแสดงความเป็นเจ้าของรถยนต์หรือได้รับความยินยอมจากเจ้าของรถยนต์และได้ทำประกันชั้น 1

## 9. เงื่อนไขที่ผู้เสนอราคาต้องปฏิบัติในวันเสนอราคา

9.1 ผู้เสนอราคาต้องส่งหนังสือรับรองผลงาน งานลอกท่อหรือวางระบายน้ำหรืองานตัดหญ้า กำจัดวัชพืชหรืองานจ้างเหมาแรงงานให้บริการ โดยต้องทำในพื้นที่เดียวกันที่เป็นสัญญาฉบับเดียวนับย้อนหลังจากวันยื่นซองเสนอราคาไม่เกิน 5 ปี ในวงเงินไม่น้อยกว่า 600,000.- (หกแสนบาทถ้วน) และเป็นคู่สัญญาโดยตรงกับส่วนราชการหรือหน่วยงานตามกฎหมายว่าด้วยระเบียบบริหารราชการส่วนท้องถิ่น หรือหน่วยงานอื่นซึ่งกฎหมายบัญญัติให้มีฐานะเป็นราชการบริหารส่วนท้องถิ่น หรือรัฐวิสาหกิจ หรือหน่วยงานเอกชนที่ ทอท. เชื่อถือ กรณี ที่ผลงานที่ผู้เสนอราคานำมาแสดงเป็นผลงานที่ออกโดยหน่วยงานเอกชนผู้รับรองต้องเป็นผู้มีอำนาจของหน่วยงานเอกชนนั้น โดยต้องสำเนาสัญญาและสำเนาหนังสือรับรองการหักภาษี ณ ที่จ่ายหรือสำเนาใบเสร็จรับเงินหรือสำเนาใบกำกับภาษีของสัญญาที่เสนอมาเพื่อประกอบการพิจารณาด้วยจำนวน 1 งาน

9.2 ผู้เสนอราคาต้องแนบแคตตาล็อก หรือภาพถ่ายเครื่องจักรกลที่ใช้ปฏิบัติงานจำนวนไม่น้อยกว่าที่กำหนดไว้ข้างต้นดังนี้

9.2.1 รถบรรทุกน้ำ ขนาด 6 ล้อ ความจุไม่น้อยกว่า 4,000 ลิตร จำนวน 1 คัน

9.2.2 รถบรรทุกคัม ขนาด 6 ล้อ จำนวน 2 คัน

เครื่องจักรตามที่กำหนดมีหนังสือรับรองแสดงความเป็นเจ้าของรถยนต์หรือได้รับความยินยอมจากเจ้าของรถยนต์และได้ทำประกันชั้น 1

## 10. เอกสารที่ต้องส่งมอบในวันส่งมอบงาน

ผู้รับจ้างจะต้องจัดส่งรายงานการดำเนินงาน ดังนี้

10.1 รายงานการดำเนินงานประจำสัปดาห์ (Weekly Report) พร้อมส่งให้คณะกรรมการการตรวจรับพัสดุ จำนวน 3 ชุด

10.2 รายงานการดำเนินงานประจำเดือน (Monthly Report) พร้อมส่งให้คณะกรรมการการตรวจรับพัสดุ จำนวน 3 ชุด

10.3 รายงานสรุปการดำเนินงาน (Final Report) พร้อมส่งให้คณะกรรมการการตรวจรับพัสดุ จำนวน 3 ชุด ในวันส่งมอบงาน

11. เงื่อนไขอื่นๆ...

*Handwritten signature*



## 11. เงื่อนไขอื่นๆ

ผู้รับจ้างต้องปฏิบัติตามข้อบังคับและคู่มือว่าด้วยความปลอดภัยในการทำงานสำหรับผู้รับเหมาในส่วนที่เกี่ยวข้อง ตามเอกสารที่แนบท้ายข้อกำหนดรายละเอียดของงานจ้างนี้

## 12. หลักเกณฑ์การพิจารณาคัดเลือกผู้เสนอราคา

ทอท. พิจารณาคัดสินด้วยเกณฑ์ ราคารวมทั้งสิ้น

.....

ผู้ออกข้อกำหนดและรายละเอียด



( นายเจษฎา หนูตุ๊ด )

ชยธ.3 สบอ.ฝสอ.ทคม

ผู้รับรอง

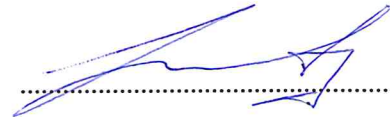

( นายสรวุฒิ ญาณภีร์ )

ผอก.สสบ.ฝสอ.ทคม.

ผู้รับรอง



( นายสรวุฒิ รัตน์สุนทร )

ผอก.ฝสอ.ทคม.





บริษัท ท่าอากาศยานไทย จำกัด (มหาชน)  
Airports of Thailand Public Company Limited

# ข้อบังคับและคู่มือว่าด้วยความปลอดภัยในการทำงาน สำหรับผู้รับเหมา

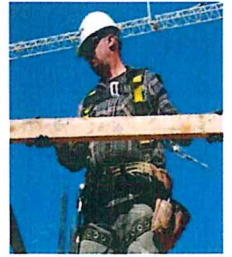

ฝ่ายความปลอดภัยในการทำงานและอาชีวอนามัย

๒๓.

## คำนำ

ตามกฎกระทรวงกำหนดมาตรฐานในการบริหารและการจัดการด้านความปลอดภัย อาชีวอนามัย และสภาพแวดล้อมในการทำงาน พ.ศ. 2549 หมวด 1 บททั่วไป ข้อ 4 ให้นายจ้างซึ่งมีผู้รับเหมาขั้นต้นหรือผู้รับเหมาช่วงเข้ามาปฏิบัติงานในสถานประกอบกิจการ จัดให้มีข้อบังคับและคู่มือว่าด้วยความปลอดภัยในการทำงานสำหรับผู้รับเหมาดังกล่าว เพื่อกำกับดูแลการดำเนินงานของผู้รับเหมาให้เป็นไปตามกฎกระทรวงนี้

ฝ่ายความปลอดภัยในการทำงานและอาชีวอนามัย (ฝปอ.) ได้จัดทำข้อบังคับและคู่มือว่าด้วยความปลอดภัยในการทำงานสำหรับผู้รับเหมา เพื่อควบคุมการปฏิบัติงานที่มีความเสี่ยงของผู้รับเหมาที่เข้ามาทำงานในพื้นที่ ทอท. ได้ใช้เป็นแนวทางในการดำเนินการเกี่ยวกับความปลอดภัยในการทำงานและปฏิบัติให้ถูกต้องครบถ้วนตามที่กฎหมายกำหนด

ฝ่ายความปลอดภัยในการทำงานและอาชีวอนามัย

*Handwritten signature*



# ข้อบังคับและคู่มือว่าด้วยความปลอดภัยในการทำงานสำหรับผู้รับเหมา (เพื่อควบคุมการปฏิบัติงานที่มีความเสี่ยง)

## 1. วัตถุประสงค์

ข้อบังคับและคู่มือว่าด้วยความปลอดภัยในการทำงานสำหรับผู้รับเหมา เพื่อควบคุมการปฏิบัติงานที่มีความเสี่ยงฉบับนี้ จัดทำขึ้นเพื่อให้ผู้รับเหมาขั้นต้นและผู้รับเหมาช่วงที่เข้ามาทำงานในพื้นที่ ทอท. ได้ใช้เป็นแนวทางในการดำเนินการเกี่ยวกับความปลอดภัยในการทำงานและปฏิบัติ ได้ถูกต้อง ครบถ้วน ตามที่กฎหมายกำหนด โดยมีรายละเอียดที่สำคัญคือ ข้อปฏิบัติด้านความปลอดภัยในการทำงานของงานที่มีความเสี่ยงต่ออันตรายต่างๆ และเสี่ยงต่อการเกิดอัคคีภัย ข้อห้าม และข้อแนะนำในการปฏิบัติงานที่ปลอดภัย รวมถึงการรายงานการเกิดอุบัติเหตุของผู้รับเหมาให้ ทอท. ทราบ

## 2. เอกสารอ้างอิง

1. กฎกระทรวงกำหนดมาตรฐานในการบริหารและการจัดการด้านความปลอดภัย อาชีวอนามัย และสภาพแวดล้อมในการทำงาน พ.ศ.2549
2. กฎกระทรวงกำหนดมาตรฐานในการบริหารและการจัดการด้านความปลอดภัย อาชีวอนามัย และสภาพแวดล้อมในการทำงานเกี่ยวกับงานก่อสร้าง พ.ศ.2551
3. กฎกระทรวงกำหนดมาตรฐานในการบริหารและการจัดการด้านความปลอดภัย อาชีวอนามัย และสภาพแวดล้อมในการทำงานเกี่ยวกับเครื่องจักร ปั่นจั่น และหม้อน้ำ พ.ศ.2552
4. กฎกระทรวงกำหนดมาตรฐานในการบริหารและการจัดการด้านความปลอดภัย อาชีวอนามัย และสภาพแวดล้อมในการทำงานเกี่ยวกับไฟฟ้า พ.ศ.2554
5. พระราชบัญญัติความปลอดภัย อาชีวอนามัย และสภาพแวดล้อมในการทำงาน พ.ศ.2554

## 3. การดำเนินการด้านความปลอดภัยในการทำงาน

### 3.1 การดำเนินการของบริษัทผู้รับเหมา

3.1.1 บริษัทผู้รับเหมาต้องปฏิบัติตามกฎหมายความปลอดภัยในการทำงานที่เกี่ยวข้องทุกฉบับอย่างเคร่งครัด ทั้งนี้เพื่อให้เกิดความปลอดภัยในการทำงานของพนักงานและผู้ที่เกี่ยวข้อง

3.1.2 บริษัทผู้รับเหมาต้องจัดให้มีเจ้าหน้าที่ความปลอดภัยในการทำงานระดับต่างๆ และทำหน้าที่ตามที่กฎกระทรวงกำหนดมาตรฐานในการบริหารและการจัดการด้านความปลอดภัย อาชีวอนามัย และสภาพแวดล้อมในการทำงาน พ.ศ. 2549 กำหนดไว้

3.1.3 บริษัทผู้รับเหมาต้องจัดให้พนักงานหรือผู้ปฏิบัติหน้าที่ควบคุมเครื่องจักร ปั่นจั่น หม้อน้ำ การทำงานบนที่สูงและผู้ที่ต้องลงไปทำงานในที่อับอากาศ หรือลักษณะงานอื่นๆ ที่มีความเสี่ยงต่อการเกิดอันตรายต้องผ่านการฝึกอบรม ตามหลักเกณฑ์ วิธีการที่กฎหมายกำหนด



3.1.4 บริษัทผู้รับเหมาต้องจัดอุปกรณ์คุ้มครองความปลอดภัยส่วนบุคคลให้พนักงานของตน ได้สวมใส่ อย่างน้อยต้องได้มาตรฐานไม่ต่ำกว่าที่กฎหมายความปลอดภัยในการทำงานกำหนดไว้

3.1.5 บริษัทผู้รับเหมาต้องตรวจสอบการเกิดอุบัติเหตุจากการทำงานของพนักงานของตน เป็นประจำทุกเดือน และส่งรายงานให้ ฝปอ. ทราบ หากเกิดอุบัติเหตุจากการทำงานให้ส่งรายงานการเกิดอุบัติเหตุ ให้ ฝปอ. ทราบในทันทีหลังจากสอบสวนการเกิดอุบัติเหตุจากการทำงานในเบื้องต้นเรียบร้อยแล้ว โดยระบุถึง สาเหตุของการเกิดอุบัติเหตุ ลักษณะการเกิดอุบัติเหตุ ความเสียหายหรือการบาดเจ็บ จำนวนวันที่ต้องหยุดพัก รักษาตัว

3.1.6 บริษัทผู้รับเหมาต้องจัดเฉพาะบุคลากรที่มีความสามารถและประสบการณ์ที่เหมาะสม และมีทัศนคติที่ให้ความสำคัญต่อความปลอดภัยอย่างจริงจังมาทำงานนี้ โดยเฉพาะอย่างยิ่ง ผู้มีหน้าที่ควบคุมงาน ในสนาม ได้แก่ หัวหน้างาน (Foreman) , เจ้าหน้าที่ความปลอดภัย เป็นต้น

3.1.7 บริษัทผู้รับเหมาต้องประกาศเป้าหมายในเรื่องความปลอดภัยในการทำงานให้ชัดเจน และประกาศหรือแจ้งให้พนักงานทุกคนทราบ

### 3.2 การดำเนินการของหัวหน้างาน (Foreman)

3.2.1 กำกับดูแลและควบคุมการปฏิบัติงานของพนักงานอย่างใกล้ชิด ไม่ให้พนักงาน ปฏิบัติงานด้วยวิธีที่เสี่ยงต่อการเกิดอันตรายหรือการเกิดอุบัติเหตุ

3.2.2 ให้คำแนะนำแก่พนักงานในเรื่องวิธีการป้องกันอุบัติเหตุ และวิธีการทำงานที่ปลอดภัย

3.2.3 ควบคุมดูแลให้พนักงานสวมใส่อุปกรณ์ป้องกันอันตรายส่วนบุคคลตลอดเวลาที่ปฏิบัติงาน ที่มีความเสี่ยง

3.2.4 พิจารณามาตรการต่างๆ หรือทางเลือกอื่นๆ อยู่เสมอ ในการทำให้งานนั้นๆ มีความปลอดภัยกว่าเดิม หรือมีความเสี่ยงน้อยกว่าเดิม หากมีความเห็นว่ามาตรการที่มีอยู่ไม่เพียงพอ หรือไม่แน่ใจว่าจะปลอดภัย ให้หยุดการทำงานนั้นและหาทางปรับปรุงวิธีการทำงานหรือสภาพแวดล้อมการทำงาน เพื่อให้มีความปลอดภัยมากขึ้น

3.2.5 ไม่ปล่อยให้ผู้ปฏิบัติงานที่มีประสบการณ์น้อยในกิจกรรมใดๆ ทำกิจกรรมนั้นตามลำพัง เพราะอาจเกิดอุบัติเหตุจากการขาดความรู้หรือขาดประสบการณ์ได้

3.2.6 เอาใจใส่สังเกตสภาพร่างกายและสุขภาพพนักงานทุกคน ทุกวัน ทุกเวลา ถ้าร่างกาย ไม่พร้อม ควรให้เปลี่ยนงานหรือให้ไปพัก เช่น มีอาการเมื่อยล้า หรือยังไม่สร้างมา ไม่สบาย หน้ามืด เวียนหัว ฤทธิ์ยาแก้ปวด ยาแก้ไอ ท้องเสีย อดนอนมาและต้องทำตัวให้ลูกน้องไม่กลัวที่จะแจ้งว่าไม่สบาย หรือไม่พร้อม

3.2.7 ตรวจสอบการทำงานจริงที่หน้างานอย่างสม่ำเสมอ แสดงให้ทุกคนประจักษ์ว่า หัวหน้างานมีความตั้งใจและเอาใจใส่อย่างจริงจังในการดำเนินการให้เกิดความปลอดภัยในการทำงานกับทุกคน

๒๙.

3.2.8 หมั่นเอาใจใส่ในรายละเอียดความปลอดภัย ของอุปกรณ์เครื่องมือเครื่องจักร ที่ใช้ในการปฏิบัติงาน โดยเฉพาะอย่างยิ่งประเด็นต่อไปนี้

- ระวัง อุปกรณ์/สิ่งปลูกสร้างชั่วคราวทั้งหลาย เช่น ไม้ขนหนู หรืออุปกรณ์อื่นๆ ที่นำสิ่งใกล้มือมาใช้ทดแทน
- เอาใจใส่เครื่องมือ อุปกรณ์ที่ถูกดัดแปลงแก้ไขมา เช่น สว่านหรือหินเจียรที่ถอดการคุ้มครองป้องกันสะเก็ดออก
- เน้นป้องกันการบาดเจ็บที่มือ ซึ่งมักเป็นการบาดเจ็บสูงสุดของงาน
- เอาใจใส่การทำงานของพาหนะเฉพาะกิจทั้งหลาย รถส่งของ รถส่งเครื่องมือ รถ Forklift รถเครนเล็ก ซึ่งมักถูกมองข้าม
- เตรียมอุปกรณ์ช่วยให้เพียงพอที่หน้างาน เช่น เชือก รอก ภาชนะช่วยขนเครื่องมือขึ้นลงที่สูง เพื่อลดโอกาสแก้ปัญหาเฉพาะหน้า

### 3.3 การดำเนินการก่อนเริ่มงาน

3.3.1 บริษัทผู้รับเหมาจะต้องแจ้งกำหนดเวลาที่จะมาเริ่มงาน ระยะเวลาในการเตรียมงาน รวมทั้งกำหนดเสร็จของงาน ก่อนการเริ่มงานตามสัญญา โดยบริษัทผู้รับเหมาต้องแจ้งชื่อพนักงานที่จะเข้ามาทำงานให้ทราบ เพื่อจัดทำบัตรอนุญาต และเพื่อให้เจ้าหน้าที่รักษาความปลอดภัยสามารถตรวจสอบได้ตลอดเวลาที่อยู่ในพื้นที่ ทอท.

3.3.2 บริษัทผู้รับเหมาจะต้องคัดสรรบุคลากรที่มีความรู้ ทักษะ ประสบการณ์การทำงานที่เกี่ยวข้อง มีความรู้และทัศนคติในเรื่องความปลอดภัยในการทำงาน เพื่อให้สามารถปฏิบัติงานได้อย่างปลอดภัย

3.3.3 บริษัทผู้รับเหมางานในงานที่มีความเสี่ยงเฉพาะ พนักงานจะต้องได้รับการอบรมในเรื่องความปลอดภัยในการทำงานเกี่ยวกับงานเสี่ยงนั้นๆ โดยเฉพาะงานที่กฎหมายความปลอดภัยระบุไว้ให้ผู้ปฏิบัติงานจะต้องผ่านการฝึกอบรม เช่น การทำงานที่ทำให้เกิดความร้อนและประกายไฟ ตัด/เชื่อม/เจียร ในพื้นที่หวงห้าม หรือมีเชื้อเพลิง , การทำงานบนที่สูง , การทำงานในที่อับอากาศ , การทำงานที่ต้องใช้สารเคมีอันตราย , การทำงานเกี่ยวกับรังสี , การทำงานที่ต้องใช้เครื่องจักร บันจัน หม้อน้ำ รถ Forklift ฯลฯ

3.3.4 ผู้รับเหมาต้องจัดให้มีเจ้าหน้าที่ความปลอดภัยในการทำงาน (จป.) โดยกำหนดเป็นมาตรฐานขั้นต่ำไว้ ดังนี้

จำนวนลูกจ้างที่ทำงาน	จป.ระดับต่างๆ
ตั้งแต่ 2-19 คน	จป.หัวหน้างาน และจป.บริหาร
ตั้งแต่ 20-49 คน	จป.เทคนิค จป.หัวหน้างาน และจป.บริหาร
ตั้งแต่ 50-99 คน	จป.เทคนิคขั้นสูง จป.หัวหน้างาน และจป.บริหาร
ตั้งแต่ 100 คน ขึ้นไป	จป.วิชาชีพ จป.หัวหน้างาน และจป.บริหาร

### 3.4 การผ่านเข้า – ออกพื้นที่

3.4.1 การเข้า - ออกเพื่อปฏิบัติงานในพื้นที่ ทอท. บริษัทผู้รับเหมาต้องใช้ประตูและเส้นทางที่กำหนดให้เท่านั้น

3.4.2 ให้ความร่วมมือกับเจ้าหน้าที่รักษาความปลอดภัยและปฏิบัติตามมาตรการรักษาความปลอดภัยอย่างเคร่งครัด

### 3.5 บัตรรักษาความปลอดภัย

เส้นทางและประตูผ่านเข้า – ออกจะมีมาตรการรักษาความปลอดภัยอย่างเคร่งครัด ควบคุมโดยเจ้าหน้าที่รักษาความปลอดภัย บุคคลที่จะเข้ามาในพื้นที่ ทอท. ได้จะต้องติดบัตรรักษาความปลอดภัยของ ทอท. ไว้ที่เสื้อในจุดที่มองเห็นได้ง่ายและชัดเจนตลอดเวลา พร้อมให้เจ้าหน้าที่รักษาความปลอดภัยตรวจสอบได้ตลอดเวลาที่เข้ามาปฏิบัติงานในพื้นที่ ทอท.

### 3.6 การผ่านเข้า-ออกของรถยนต์

การผ่านเข้า - ออกของยานพาหนะต้องปฏิบัติตามดังนี้

3.6.1 ยานพาหนะที่จะผ่านเข้า- ออกทุกคันจะต้องผ่านการตรวจสอบตามมาตรการรักษาความปลอดภัย

3.6.2 ผู้ขับขี่ต้องมีใบอนุญาตขับขี่รถยนต์ถูกต้องตามประเภทรถที่กฎหมายกำหนดและห้ามขับรถด้วยความเร็วเกินกว่าที่ ทอท. กำหนด

3.6.3 ยานพาหนะที่ผ่านเข้า – ออกในพื้นที่หวงห้าม หรือเขตการบิน ต้องปฏิบัติตามระเบียบและข้อบังคับของ ทอท. อย่างเคร่งครัด ผู้ขับขี่ต้องผ่านการอบรมการขับขี่ยานพาหนะในเขตลานจอดอากาศยาน

### 3.7 พื้นที่ห้ามทำให้เกิดประกายไฟและเขตห้ามสูบบุหรี่

บริเวณพื้นที่หวงห้าม พื้นที่เขตการบิน หรือพื้นที่ที่กำหนดว่าห้ามทำให้เกิดความร้อนและประกายไฟ เช่น บริเวณสถานที่เก็บเชื้อเพลิง สารเคมี สารไวไฟ ฯลฯ เป็นบริเวณที่ต้องห้ามทำให้เกิดความร้อนและประกายไฟ ห้ามสูบบุหรี่อย่างเด็ดขาด ยกเว้นในบริเวณที่อนุญาตในอาคาร (โปรดสังเกตเครื่องหมายการอนุญาตและห้ามสูบบุหรี่) ข้อปฏิบัตินี้จะต้องถือปฏิบัติอย่างเคร่งครัด

3.7.1 ไม้ขีดหรืออุปกรณ์ที่อาจก่อให้เกิดความร้อน ประกายไฟ โทรศัพท์มือถือ วิทยุติดตัว รวมทั้งอุปกรณ์จุดบุหรี่ในรถยนต์ ห้ามนำเข้าพื้นที่หวงห้ามดังกล่าวข้างต้นอย่างเด็ดขาด หากคิดว่าจะต้องนำไปฝากไว้กับเจ้าหน้าที่รักษาความปลอดภัยที่ประตูทางเข้าพื้นที่หวงห้าม

3.7.2 ทอท. อนุญาตให้สูบบุหรี่ในบริเวณที่จัดไว้ให้เท่านั้น



### 3.8 ข้อบังคับเพื่อความปลอดภัยในการทำงาน

3.8.1 ผู้รับเหมาทุกคนจะต้องคำนึงถึงเรื่องความปลอดภัยในการทำงาน และใช้ความระมัดระวังในการทำงานที่มีความเสี่ยงอันตราย

3.8.2 หากไม่แน่ใจว่างานที่จะทำมีความปลอดภัยเพียงพอหรือไม่ ต้องหยุดการดำเนินงานดังกล่าวทันที และปรับปรุง ซ่อมแซม เครื่องมือ อุปกรณ์การทำงาน หรือเปลี่ยนวิธีการทำงานใหม่ ให้แน่ใจว่ามีความปลอดภัยเพียงพอแล้ว จึงจะเริ่มทำงานต่อไปได้

3.8.3 ต้องมีความเข้าใจในงานที่ทำอย่างแท้จริง โดยเฉพาะงานที่ได้รับมอบหมายใหม่ หากผู้รับเหมาไม่เข้าใจขั้นตอนการทำงานจะต้องหยุดทำงานและสอบถามให้เข้าใจวิธีการทำงานนั้น

3.8.4 ผู้รับเหมาจะต้องคุ้นเคยกับสถานที่เก็บอุปกรณ์ด้านความปลอดภัยและอุปกรณ์ดับเพลิงในบริเวณตนเองทำงาน

3.8.5 ผู้รับเหมาจะต้องทราบตำแหน่งของทางออกฉุกเฉินในบริเวณที่ทำงาน

3.8.6 ผู้รับเหมาต้องสวมใส่อุปกรณ์ป้องกันอันตรายส่วนบุคคล ตามความจำเป็นของงาน ให้ครบถ้วนตลอดเวลาที่ทำงาน

3.8.7 อุปกรณ์ป้องกันอันตรายส่วนบุคคลที่นำมาใช้ต้องมีมาตรฐานตามที่กฎหมายกำหนดหรือมีมาตรฐานสากลรับรอง

3.8.8 การทำงานบนที่สูงจะต้องใช้ Safety Harness (Double lanyard) ในกรณีที่ทำงานบนที่สูงที่มีพื้นที่ยื่นคางและมึนงงกันตกที่มั่นคง ให้พิจารณาใช้ Safety belt ตามความเหมาะสม

3.8.9 งานเกี่ยวกับเครื่องเชื่อมไฟฟ้า เครื่องเชื่อมแก๊ส รถยก หรือเครื่องจักรใดที่ ทอท. หรือกฎหมายกำหนด ผู้ใช้งานต้องผ่านการอบรมตามหลักเกณฑ์ที่กำหนด

3.8.10 การติดตั้ง การซ่อมแซม หรือการตรวจสอบเครื่องจักรหรือเครื่องป้องกันอันตรายของเครื่องจักร ต้องติดป้ายแสดงการดำเนินการให้เข้าใจง่ายและเห็นชัดเจน

### 3.9 อุปกรณ์ดับเพลิง

ผู้รับเหมาที่ทำงานเชื่อม งานเจียร งานที่เกิดประกายไฟ ในทุกพื้นที่ งานที่ใช้เครื่องยนต์ และงานอื่นๆ ที่ใช้ หรือทำให้เกิดความร้อนเฉพาะในเขตหวงห้ามต้องจัดเตรียมอุปกรณ์ดับเพลิงชนิดเคมีแห้ง (Dry Chemical Fire Extinguisher) ขนาดไม่น้อยกว่า 15 ปอนด์ และต้องมีมาตรฐานขั้นต่ำเป็น 6A 20B และจะต้องผ่านการตรวจสอบจากฝ่ายดับเพลิงหรือเจ้าหน้าที่ความปลอดภัยในการทำงาน โดยถังดับเพลิงที่ผ่านการตรวจสอบ จะมีป้ายบอกสถานะพร้อมใช้ หากผู้แทนของบริษัทฯ ตรวจสอบอุปกรณ์ดับเพลิงแล้ว พบว่าอุปกรณ์ดับเพลิงดังกล่าวอยู่ในสภาพไม่ดีหรือปริมาณน้อยกว่ากำหนด บริษัทฯ จะไม่อนุญาตให้เริ่มงาน

ก.ท.

### ข้อกำหนดอื่นๆ ในการใช้อุปกรณ์ดับเพลิง

- อุปกรณ์ดับเพลิงจะต้องตั้งไว้กับบริเวณปฏิบัติงาน ซึ่งสามารถนำมาใช้ได้ทันทีเมื่อเกิดเหตุฉุกเฉิน
- ห้ามผู้รับเหมานำหรือยืมอุปกรณ์ดับเพลิงของ ทอท. ไปใช้ (ยกเว้นกรณีฉุกเฉิน) แต่ต้องแจ้งพนักงาน ทอท. หลังการใช้ทุกครั้ง
- ผู้รับเหมาจะต้องแจ้งพนักงาน ทอท. เมื่อมีการใช้อุปกรณ์ดับเพลิงทันทีที่เกิดขึ้น

### 3.10 อุปกรณ์ป้องกันอันตรายส่วนบุคคล (Personal Protective Equipment : PPE)

การเลือกใช้ การดูแล และบำรุงรักษาอุปกรณ์ป้องกันอันตรายส่วนบุคคล (PPE) ให้ปฏิบัติตามนี้

3.10.1 ผู้ปฏิบัติงานต้องสวมใส่อุปกรณ์ป้องกันอันตรายส่วนบุคคลตลอดเวลาการทำงานและเมื่ออยู่ในบริเวณที่ปฏิบัติงาน

3.10.2 เลือกใช้อุปกรณ์ป้องกันอันตรายส่วนบุคคล ให้เหมาะสมกับความเสี่ยง หรือตามที่กำหนดไว้ในใบอนุญาตการทำงานที่มีความเสี่ยงอันตราย

3.10.3 อุปกรณ์ป้องกันอันตรายส่วนบุคคลที่ใช้ต้องได้มาตรฐานรับรองอย่างน้อยตามที่กฎหมายกำหนด หรือจากหน่วยงานที่ทางราชการให้การยอมรับ

3.10.4 ตรวจสอบสภาพ และคู่มือรักษาอุปกรณ์ป้องกันอันตรายส่วนบุคคลให้พร้อมใช้งานได้ดีอยู่เสมอ

3.10.5 ห้ามใช้แว่นตานิรภัยแบบเลนส์สีดำปฏิบัติงานในเวลากลางวัน

3.10.6 การทำงานบนที่สูงต้องใช้ Safety Harness

3.10.7 การใช้ตลับกรองสารเคมีต้องใช้ให้เหมาะสมกับความเสี่ยงของสารเคมีที่ใช้ในการทำงาน

### 3.11 ข้อปฏิบัติด้านความปลอดภัยในการทำงานที่มีความเสี่ยงอันตราย

การทำงานที่มีความเสี่ยงต่อการเกิดอุบัติเหตุหรือมีความอันตรายสูง เช่น การทำงานบนที่สูง การทำงานในที่อับอากาศ ก่อนเริ่มปฏิบัติในแต่ละวันจะต้องขออนุญาตก่อนเริ่มงาน เพื่อให้เจ้าหน้าที่ควบคุมงานของ ทอท. ได้ตรวจสอบความปลอดภัยก่อนเริ่มงาน โดยมีขั้นตอนการทำงานดังนี้

#### 3.11.1 การทำงานที่เกิดความร้อนและประกายไฟ (Hot Work Permit)

1. ผู้ควบคุมงานต้องผ่านการอบรมหรือมีความรู้ในเรื่องการทำงานที่เกิดความร้อนและประกายไฟ (Hot Work)
2. ในพื้นที่ที่มีสารไวไฟต้องทำการตรวจวัด % LEL และผลการตรวจวัดต้องเป็น 0% LEL ถึงจะอนุญาต และทำการวัดเป็นระยะ
3. ผู้รับเหมาต้องจัดเตรียมพนักงานเฝ้าในบริเวณการทำงานดังกล่าวอย่างน้อย 1 คน ต่อ 1 งาน เพื่อป้องกันการเกิดเหตุเพลิงไหม้
4. เตรียมถังดับเพลิง Fire Rating ไม่น้อยกว่า 6A 20B ขนาดไม่ต่ำกว่า 15 ปอนด์ ให้เพียงพอ

5. งานเชื่อม ตัด เจียร จะต้องติดตั้งผ้ากันไฟซึ่งทนไฟ และต้องอยู่ในสภาพดี ไม่มีวัสดุที่เป็นพลาสติกหรือไม่มีวัสดุที่ทำจาก Asbestos โดยเก็บใบรับรองไว้ให้สามารถตรวจสอบได้

### 3.11.2 ความปลอดภัยสำหรับงานที่อับอากาศ (Confined Space)

- 1 ผู้ที่เข้าทำงานในที่อับอากาศทุกคน (รวมถึงพนักงาน ทอท.) จะต้องขออนุญาตทำงานในที่อับอากาศ
- 2 ผู้ช่วยปฏิบัติงานในที่อับอากาศ (Confined Space Standby Man) จะต้องใช้ผู้ช่วยเหลือที่ผ่านการอบรมตามกฎหมาย และตามข้อกำหนดของ ทอท. อย่างน้อย 1 คนต่อ 1 ช่องทางเข้าออก
3. ที่อับอากาศในอุปกรณ์ที่มี Toxic Gas ต้องกำหนดให้มีการตรวจวัดบรรยากาศที่เป็นอันตรายนั้นๆ โดยในการเข้าทำงาน Confined Space ครั้งแรกจะต้องรอผล LAB ซึ่งจะต้องไม่มี Toxic Gas ตกค้าง จึงจะสามารถเข้าดำเนินการได้
4. ผู้รับเหมาต้องเตรียมไฟแสงสว่างที่ใช้ในที่อับอากาศที่มีแรงดันไฟฟ้าไม่เกิน 24 Volt (AC/DC) โดยต้องจัดเตรียมหม้อแปลงแรงดันไฟฟ้าให้พร้อม ผู้รับเหมาต้องเตรียม Air Blower หรือ Exhaust Fan หรือ Air Ejector ที่ใช้ในการระบายอากาศ (Ventilation) ในที่อับอากาศเอง
5. ห้ามผู้รับเหมาใช้ระบบ Utility เช่น ไฟฟ้า ลม ไนโตรเจน เป็นต้น ของ ทอท. โดยผู้รับเหมาจะต้องจัดเตรียมระบบ Utility ต่างๆ เอง หรือหากจำเป็นต้องใช้ของบริษัทฯ จะต้องได้รับอนุญาตจาก ทอท. ก่อนทุกครั้ง
6. ผู้รับเหมาต้องมีใบรายชื่อของผู้ที่จะเข้าทำงานในที่อับอากาศที่ผ่านการอบรมอย่างถูกต้องแสดงที่ทางเข้าที่อับอากาศพร้อมกับแขวนบัตรประจำตัวที่ทางเข้าที่อับอากาศให้สามารถตรวจสอบได้
7. ผู้เข้าปฏิบัติงานในที่อับอากาศที่เป็นพนักงานของ ทอท. และผู้รับเหมา ต้องผ่านการอบรมและตรวจสุขภาพตามที่กำหนด
8. กรณีจำเป็นต้องใช้เครื่องช่วยหายใจแบบอากาศอัด (Breathing Apparatus: BA) ในการเข้าที่อับอากาศให้ใช้การส่งผ่านอากาศจากถังอัดอากาศเท่านั้น ห้ามใช้อากาศจากเครื่องอัดอากาศ (Air Compressor)

### 3.11.3 ความปลอดภัยในการทำงานบนที่สูง

งานบนที่สูง หมายถึง การทำงานบนที่สูงจากพื้นตั้งแต่ 2 เมตรขึ้นไป โดยจะต้องปฏิบัติตามข้อกำหนดดังต่อไปนี้

1. การทำงานบนที่สูงที่มีผู้ปฏิบัติงานเกิน 2 คน ต้องจัดให้มีนั่งร้าน

1a.n.



2. การทำงานบนที่สูงที่ใช้ผู้ปฏิบัติงาน ณ จุดนั้น ไม่เกิน 2 คน อาจไม่จำเป็นต้องจัดให้มีนั่งร้าน โดยอาจใช้อุปกรณ์ความปลอดภัยอื่นๆ ได้ เช่น บันได รถกระเช้า กระเช้า ฐานรอง Hanger Roller เป็นต้น ยกเว้น การทำงานบนที่สูงมากกว่า 4 เมตร และ ไม่ได้ใช้นั่งร้านตามที่กำหนด จะต้องใช้เข็มขัดนิรภัยแบบเต็มตัว (Full Body Harness (Double lanyard)) หรือสายช่วยชีวิตที่ตรึงกับส่วนของโครงสร้างที่มีความมั่นคงแข็งแรง เพิ่มขึ้นอีกด้วย

3. ห้ามแรงงานหญิงปฏิบัติงานบนที่สูง

4. กรณีด้านล่างเป็นทางสัญจรต้องจัดทำตาข่ายนิรภัยป้องกันวัสดุเครื่องมือต่างๆ ที่อาจจะตกลงไปโดนผู้ปฏิบัติงานที่ทำงานหรือผู้สัญจรด้านล่าง

5. จัดทำป้ายเตือนหรือล้อมเชือกป้องกันไม่ให้คนเข้าไปในที่ซึ่งเสี่ยงต่อการถูกวัสดุสิ่งของหล่นใส่

6. ผู้ปฏิบัติงานอยู่ด้านบนพึงระลึกไว้เสมอว่าอาจมีคนกำลังทำงานอยู่ข้างล่างตลอดเวลา

7. วัสดุ อุปกรณ์ และเครื่องมือต่างๆ ที่ใช้ในการปฏิบัติงานอยู่ด้านบนต้องควรจัดวางให้เรียบร้อย

8. การขนย้ายวัสดุ อุปกรณ์ ให้ใช้เชือกผูกแล้วดึงหรือหย่อนลงมา ห้าม โยนหรือขว้างลงมาจากด้านบน

9. ขณะที่ฝนตก ลมแรง หรือ พายุฝนฟ้าคะนอง ให้หยุดการปฏิบัติงานบนที่สูงทันที

### 3.11.4 ความปลอดภัยในการติดตั้ง การใช้ และการรื้อถอนนั่งร้าน (Scaffolding)

การติดตั้ง การใช้ และการรื้อถอนนั่งร้านให้ปฏิบัติตามขั้นตอนการดำเนินงานการควบคุมการใช้ นั่งร้านซึ่งมีข้อกำหนดสำคัญดังต่อไปนี้

1. ก่อนการติดตั้ง / รื้อถอนนั่งร้านให้แจ้งเจ้าหน้าที่ควบคุมงาน หรือเจ้าหน้าที่ความปลอดภัยในการทำงาน เพื่อไปตรวจสอบความปลอดภัย

2. ทำการติดตั้งนั่งร้านตามมาตรฐานที่กำหนด และแขวนป้ายแจ้งกำลังติดตั้งนั่งร้าน ขณะทำการติดตั้งนั่งร้าน พร้อมทั้งกันเขตปฏิบัติงานให้ชัดเจนจากระยะไกล โดยเฉพาะอย่างยิ่งเมื่ออยู่ในเส้นทางสัญจร

3. เมื่อติดตั้งนั่งร้านเสร็จแล้วให้แจ้งผู้ควบคุมงานของ ทอท. เพื่อตรวจสอบความปลอดภัยร่วมกับพนักงานของบริษัทผู้รับเหมาที่ทำหน้าที่ดูแลนั่งร้าน หากตรวจสอบผ่านจะอนุญาตให้เริ่มงานได้

4. การรื้อถอนนั่งร้านให้แจ้งผู้ควบคุมงานของ ทอท. เพื่อตรวจสอบความปลอดภัยร่วมกับพนักงานของบริษัทผู้รับเหมาที่ทำหน้าที่ดูแลนั่งร้าน ผู้ควบคุมงานของบริษัทผู้รับเหมาต้องอยู่ควบคุมงานรื้อถอนจนกระทั่งแล้วเสร็จ

5. การติดตั้งนั่งร้านที่มีความสูงเกิน 21.00 เมตรขึ้นไป ต้องจัดให้วิศวกรควบคุมสาขาโยธาเป็นผู้ออกแบบ คำนวณ และตรวจสอบ

6. การปฏิบัติงานบนนั่งร้านที่อยู่ด้านบนของทางเดินหรือถนน ต้องติดตาข่ายกันของตกหรือกันเชือกขึงแดงติดป้ายเตือน

### 3.11.5 ความปลอดภัยในการทำงานขุด

การทำงานขุด ผู้รับเหมาจะต้องปฏิบัติงานตามข้อกำหนดสำคัญดังต่อไปนี้

1. ก่อนเริ่มงานขุดหรือตอกเสาเข็มใด ๆ จะต้องแจ้งเจ้าของพื้นที่ทราบ เมื่อได้รับการอนุญาตแล้ว จึงเริ่มงานขุดได้
2. ผู้ปฏิบัติงานต้องศึกษารายละเอียด ขอบเขต วิธีการขุด เจาะให้เข้าใจ และดำเนินการขุด เจาะ ภายใต้การควบคุมดูแลของผู้ควบคุมงาน และตามวิธีการที่กำหนด
3. หากพบสิ่งผิดปกติ เช่น แผ่นอิฐ หรือสิ่งบดบังที่แสดงว่ามีท่อหรือสายไฟใต้ดินบริเวณนั้น ให้รีบแจ้งผู้ควบคุมงานขุด และหยุดการดำเนินการหน้างานไว้ก่อน จนกว่าผู้ควบคุมงานขุดสั่งการต่อไป และต้องทำเครื่องหมายหรือป้ายเตือนให้ทราบว่ามีท่อหรือสายไฟใต้ดินบริเวณนั้น

### 3.11.6 ความปลอดภัยในการทำงานยกอุปกรณ์ด้วยปั้นจั่น (Crane)

การใช้ปั้นจั่นในงานยกอุปกรณ์หรือเครื่องจักร ให้ปฏิบัติตามขั้นตอนการดำเนินงานยกอุปกรณ์ด้วยปั้นจั่น (Crane) โดยมีข้อกำหนดสำคัญดังต่อไปนี้

1. บันจั่น (Crane) และอุปกรณ์ช่วยยกต่างๆ ต้องผ่านการตรวจสอบและทดสอบจากวิศวกรเรียบร้อยแล้ว
2. ผู้บังคับปั้นจั่น ผู้ให้สัญญาณผู้บังคับปั้นจั่น ผู้ควบคุมงาน และผู้ผูกมัด ยึดเกาะวัสดุต้องผ่านการอบรมตามที่กฎหมายกำหนด
3. ผู้ควบคุมงานยกต้องตรวจสอบน้ำหนักของอุปกรณ์ที่จะทำการยก และอุปกรณ์การยึดเกาะให้แน่นอนหนา
4. ผู้ควบคุมงานต้องอยู่ควบคุมระหว่างการทำงาน จนกระทั่งการยกเคลื่อนย้ายเสร็จสิ้น

### 3.11.7 ความปลอดภัยในการใช้ถังบรรจุก๊าซแรงดัน

ผู้รับเหมาต้องปฏิบัติตามกฎระเบียบ และวิธีปฏิบัติเพื่อความปลอดภัยดังนี้

1. ถังและอุปกรณ์ที่ใช้สำหรับบรรจุก๊าซภายใต้ความดัน จะต้องมีการตรวจสอบและใช้งานตามมาตรฐานอุตสาหกรรม
2. ห้ามใช้ก๊าซออกซิเจนแทน Compressed Air เป็นอันตรายและห้ามปล่อยก๊าซออกซิเจนออกมาในพื้นที่บริเวณที่จำกัด

3. ห้ามเก็บถังก๊าซไว้ใกล้อุปกรณ์ที่ร้อน หรือ ไปสัมผัสกับวงจรไฟฟ้า ต้องวางไว้ในพื้นที่ซึ่งมีฐานรองรับที่มั่นคงโดยจะต้องใส่ฝาครอบ Safety Cap ครอบไว้ เมื่อไม่ได้ต่อสายใช้
4. การเคลื่อนย้ายถังก๊าซ จะต้องใช้รถเข็นที่ออกแบบเฉพาะมีที่ผูกมัดด้วยโซ่ยึดของแต่ละถังทั้งด้านล่างและด้านบน ยึดถังไว้ให้มั่นคงในลักษณะตั้งตรง
5. ถังก๊าซออกซิเจนต้องเก็บ แยกห่างจากถังก๊าซอะเซทิลีน หรือก๊าซไวไฟอื่น อย่างน้อย 6 เมตร หรือมีฝาสูงไม่น้อยกว่า 1.5 เมตร ทำด้วยวัสดุไม่ติดไฟวางกันอยู่
6. ในกรณีที่มีการเก็บรักษาถังก๊าซหลาย ๆ ชนิดภายในบริเวณเดียวกัน ผู้รับเหมาต้องจัดแยกถังก๊าซออกเป็นหมวดหมู่ ไม่ให้ปะปนกันและต้องจัดให้มีป้ายแสดงให้ทราบว่าบริเวณใดเป็นที่เก็บรักษาถังก๊าซชนิดใด
7. ห้ามยกถังก๊าซโดยใช้ลวดสลิง เชือกหรือโซ่ ถ้ามีความจำเป็นต้องยกหรือส่งก๊าซให้ใช้รถยก โดยวางบนพื้นรองมีขอบกันตก และมีผู้ควบคุมดูแลอย่างใกล้ชิด
8. ห้ามกระแทกถังก๊าซหรือก่อให้เกิดการกระทบกันเอง ซึ่งอาจทำให้วาล์วหักได้
9. เมื่อต้องวางสายออกซิเจน หรือสายก๊าซ ข้ามทางผ่านต้องแขวนห้อยไว้สูงเหนือศีรษะ หรือต้องใช้ไม้วางกันทั้งสองข้างเพื่อกันรถทับ
10. ห้ามนำถังก๊าซไปไว้ใน Vessel ยกเว้น กรณีที่นำไปงานในถังขนาดใหญ่ที่มีการระบายอากาศที่ดี
11. สายที่ต่อจากถังก๊าซต้องมีสภาพดี ไม่มีรูรั่ว หรือแตกหัก การต่อเข้ากับถังก๊าซต้องใช้สนิทแน่นโดยใช้แหวนหรือ Clamp รัด

### 3.12 การตรวจสอบ ติดตาม การดำเนินการด้านความปลอดภัยในการทำงานของบริษัทผู้รับเหมา

การตรวจสอบความปลอดภัย เป็นมาตรการหนึ่งที่ใช้สำหรับตรวจสอบ และประเมินมาตรการควบคุมทางด้านความปลอดภัยในการทำงานของ บริษัทผู้รับเหมา ทั้งนี้เพื่อให้มั่นใจว่าบริษัทผู้รับเหมาได้จัดให้มีมาตรการควบคุมความปลอดภัยในการทำงานที่เพียงพอ และเหมาะสม โดยได้กำหนดให้มีการตรวจสอบความปลอดภัยไว้ดังต่อไปนี้

3.12.1 บริษัทผู้รับเหมา จะต้องส่งรายงานด้านความปลอดภัยในการทำงานให้ ทอท. ทราบ ประจำทุกเดือนหรือตามระยะเวลาที่ ทอท. กำหนด ซึ่งมีหัวข้อที่สำคัญประกอบด้วย

- ระยะเวลาเริ่มงาน และสิ้นสุดงานตามสัญญา
- จำนวนพนักงานที่เข้ามาปฏิบัติงานในพื้นที่ ทอท.
- รายงานการประสบอุบัติเหตุจากการทำงาน (กรณีมีอุบัติเหตุจากการทำงานเกิดขึ้น)
- รายงานเหตุการณ์ผิดปกติ หรือ รายงานความเสียหายของอุปกรณ์



ทอท. จะใช้รายงานนี้ในการประเมินผลด้านความปลอดภัยในการทำงานของบริษัทผู้รับเหมา โดยอาจจะใช้เป็นเงื่อนไขในการพิจารณาคัดเลือกบริษัทผู้รับเหมาเข้ามาทำงานในงานต่อไป

3.12.2 การตรวจสอบความปลอดภัยโดยหัวหน้างานและเจ้าหน้าที่ความปลอดภัยในการทำงานของผู้รับเหมา จะต้องดำเนินการตรวจสอบติดตามความปลอดภัยในงานที่ควบคุมดูแลทุกงานอย่างต่อเนื่อง

3.12.3 การตรวจสอบความปลอดภัยจะต้องตรวจสอบทั้งสภาพการทำงานและพฤติกรรมการทำงานของผู้รับเหมา รวมถึงการดำเนินการตามมาตรการควบคุมความปลอดภัยต่างๆ ได้แก่

1. การขออนุญาตทำงานที่มีความเสี่ยงอันตรายในพื้นที่เขตการบิน หรือทำงานในพื้นที่หวงห้าม

2. การปฏิบัติตามขั้นตอนมาตรฐานวิธีการทำงานต่างๆ เช่น Job Method Statement, Job Safety Analysis (JSA) เป็นต้น

3. การสวมใส่อุปกรณ์ป้องกันอันตรายส่วนบุคคล (PPE) ของผู้ปฏิบัติงาน

4. การใช้ป้ายเตือนอันตรายและการปิดกั้นพื้นที่เสี่ยง

5. การรักษาความสะอาดและความเป็นระเบียบเรียบร้อย

6. การปฏิบัติเมื่อเกิดเหตุฉุกเฉิน

7. ความพร้อมของอุปกรณ์ เครื่องจักร เครื่องมือที่ใช้ในการทำงาน

8. พฤติกรรมความปลอดภัยในการทำงาน

ผลการตรวจสอบความปลอดภัย จะมีข้อแก้ไขจะต้องติดตามให้ได้รับการแก้ไขปัญหานั้น และแจ้งเตือนหรือสื่อสารไปยังผู้ที่เกี่ยวข้อง เพื่อป้องกันไม่ให้เกิดอุบัติเหตุจากการทำงานขึ้นอีก

### 3.13 การปฏิบัติตนเมื่อเกิดภาวะฉุกเฉิน

เมื่อได้ยินสัญญาณแจ้งเหตุฉุกเฉินหรือสัญญาณแจ้งเหตุเพลิงไหม้ ให้ผู้รับเหมาทั้งหมดทุกพื้นที่ต้องปฏิบัติดังนี้

1. หยุดการปฏิบัติงานทันทีเมื่อได้ยินเสียงสัญญาณ

2. ปิดสวิทช์อุปกรณ์ไฟฟ้า หรือตัดเชื้อเพลิงที่แหล่งจ่าย เช่น ปิดวาล์วหัวถังแก๊สสำหรับงานตัดทุกจุด ทำการปิดสวิทช์แผงจ่ายไฟฟ้าทันที

3. ไปรวมกันที่จุดรวมพลตามจุดรวมพลที่กำหนด โดยการควบคุมดูแลของเจ้าหน้าที่ความปลอดภัยของผู้รับเหมา และหัวหน้าควบคุมงาน

4. หัวหน้างานหรือเจ้าหน้าที่ความปลอดภัยในการทำงานของบริษัทผู้รับเหมา จะต้องนับจำนวนคนและตรวจสอบรายชื่อ และให้แจ้งผลต่อเจ้าหน้าที่ความปลอดภัยในการทำงานของ ทอท. ทราบทันที

5. การกลับเข้าปฏิบัติงานต่อภายหลังเหตุการณ์ยุติ จะกระทำต่อเมื่อควบคุมสถานการณ์ได้แล้ว

6. บริเวณพื้นที่ที่เกิดความเสียหายจำเป็นต้องคงสภาพไว้เพื่อรอการตรวจสอบ ห้ามบุคคลอื่นที่ไม่เกี่ยวข้องเข้าไปพื้นที่ดังกล่าว

7. การตอบโต้ภาวะฉุกเฉินเป็นความรับผิดชอบของพนักงาน ทอท. ที่จะควบคุมสถานการณ์ที่เกิดขึ้นและอาจร้องขอกำลังสนับสนุนจากบริษัทผู้รับเหมาเกี่ยวกับวัสดุอุปกรณ์หรือกำลังคน

### 3.14 การรายงานและการสอบสวนอุบัติเหตุ / เหตุการณ์ผิดปกติ

1. บริษัทผู้รับเหมาจะต้องรายงานการเกิดอุบัติเหตุ และเหตุการณ์ผิดปกติที่เกิดขึ้นในระหว่างการทำงานด้วยวาจาแก่เจ้าหน้าที่ควบคุมงาน ทอท. โดยเร็วและต้องตามด้วยรายงานอย่างเป็นทางการ

2. บริษัทผู้รับเหมาจะต้องยินยอมและให้ความสะดวกแก่พนักงาน ทอท. ในการเข้าร่วมในการตรวจสอบเพื่อวิเคราะห์หาสาเหตุของการเกิดอุบัติเหตุและเหตุการณ์ผิดปกตินั้น ๆ

3. บริษัทผู้รับเหมาต้องสรุปรายงานการเกิดอุบัติเหตุ หรือการเจ็บป่วยจากการทำงาน และจำนวนชั่วโมงการทำงานส่ง ทอท. ทุกเดือน

4. ผู้รับเหมาต้องหาแนวทางแก้ไข ป้องกัน ต้องติดตามและรายงานผลการดำเนินการแก้ไข ป้องกันตามระยะเวลาที่กำหนดในรายงานการสอบสวนฯ และสื่อสารสิ่งที่ได้เรียนรู้ของอุบัติการณ์ให้กับ ทอท. หรือผู้ที่เกี่ยวข้องทราบ

5. บริษัทผู้รับเหมาต้องปฏิบัติตามกฎหมายในเรื่องความปลอดภัยในการทำงานที่เกี่ยวข้องทุกฉบับ

\*\*\*\*\*

๒-๗

## เงื่อนไขทั่วไป

### 1. แบบและรายการละเอียด

1.1 ผู้รับจ้างจะต้องดำเนินการตามที่กำหนดไว้ในแบบ รูป และรายการละเอียดนี้  
ทุกประการให้ครบถ้วนสมบูรณ์

1.2 ผู้รับจ้างจะต้องศึกษาแบบและรายการอย่างละเอียดถี่ถ้วน จะเป็นที่เข้าใจโดยแจ่มแจ้ง  
ทุกประการ ถ้าปรากฏปัญหาความไม่เข้าใจในแบบและรายการ หรือพบเห็นว่ามีความคลาดเคลื่อนขัดแย้ง  
หรือไม่ละเอียด หรือไม่ชัดเจน หรืออาจไม่ปลอดภัย หรือมีปัญหาลักษณะใด ๆ ก็ตามให้รีบเสนอรายการ  
นั้น ๆ ให้คณะกรรมการตรวจรับพัสดุทราบ เพื่อตรวจสอบวินิจฉัยและชี้ขาด ซึ่งคณะกรรมการตรวจรับ  
พัสดุ จะถือหลักเกณฑ์จากสัญญาความถูกต้องตามหลักการช่างและความเหมาะสมในประโยชน์ใช้สอยเป็น  
หลักในการชี้ขาด คำวินิจฉัยถือเป็นเด็ดขาด ทั้งนี้ผู้รับจ้างจะไม่ดำเนินการไปก่อนที่คณะกรรมการตรวจรับ  
พัสดุ จะให้ความเห็นชอบหรือวินิจฉัยชี้ขาด

1.3 สิ่งหนึ่งสิ่งใด ที่มีได้ปรากฏในแบบ รูปแบบขยายหรือรายการละเอียด หากเป็นส่วน  
หนึ่งหรือองค์ประกอบ หรือสิ่งจำเป็นต้องทำ หรือเป็นวัสดุที่ควรจะต้องทำ เพื่อให้ได้งานสำเร็จบริบูรณ์ไป  
โดยรวดเร็วด้วยดี และถูกต้องตามหลักการช่างที่ดี ผู้รับจ้างจะต้องกระทำการทุกอย่างโดยเต็มที่และถูกต้อง  
เสมือนว่าได้มีปรากฏในแบบแปลนและรายการนั้น ๆ ผู้รับจ้างต้องเชื่อฟังคำสั่งคณะกรรมการตรวจรับพัสดุ  
ที่จะกำหนดให้แก่ผู้รับจ้างเมื่อเกิดปัญหาตามที่กล่าวข้างต้นทุกประการ

2. การใช้วัสดุเทียบเท่า วัสดุเทียบเท่า หมายถึง วัสดุที่สามารถใช้แทนกันได้ มีคุณภาพ  
ไม่ต่ำกว่าที่กำหนดไว้ในรายการ ทั้งนี้จะต้องถูกต้องในทางเทคนิคและประโยชน์ใช้สอย ตลอดจนความ  
สวยงาม ซึ่งสามารถใช้แทนกันได้เป็นอย่างดี ผู้รับจ้างจะใช้วัสดุเทียบเท่าได้ก็ต่อเมื่อได้แสดงหลักฐานแห่ง  
คุณภาพความถูกต้องในทางเทคนิคประโยชน์ใช้สอยและความสวยงามและราคาตลอดจนนำตัววัสดุเทียบเท่า  
นั้นมาให้คณะกรรมการตรวจรับพัสดุดูตรวจสอบคุณภาพก่อน

3. ความรับผิดชอบ จากแบบแปลนและรายการที่ผู้รับจ้างนำไปคิดราคา และใช้ในการ  
ดำเนินการนี้ทาง ทอท. ถือว่าผู้รับจ้างเข้าใจอย่างถ่องแท้ ตลอดจนรับเงื่อนไขใด ๆ ที่ทาง ทอท. กำหนดไว้  
ทั้งสิ้น ฉะนั้น ถ้าในระหว่างดำเนินการก่อสร้างมีปัญหาเกิดขึ้น คณะกรรมการตรวจรับพัสดุมิสิทธิ์ที่จะ  
ดำเนินการในทางที่เป็นประโยชน์ต่อทาง ทอท. ในอันที่จะปฏิบัติได้โดยผู้รับจ้างจะต้องทำตามทั้งสิ้น

### 4. การปฏิบัติงาน

4.1 หลังจากทำสัญญาจ้างแล้ว ผู้รับจ้างจะต้องปฏิบัติงานให้เป็นไปตามแผนดำเนินงาน  
ในสัญญาจ้างอย่างสม่ำเสมอต่อเนื่อง ถ้าคณะกรรมการฯ เห็นว่าผู้รับจ้างเร่งรัดทำงานจนอาจเกิดความ  
เสียหายแล้ว คณะกรรมการตรวจรับพัสดุมิสิทธิ์ที่จะยับยั้ง และให้ผู้รับจ้างปฏิบัติงานให้ถูกต้องตาม  
หลักการช่างที่ดีทั้งนี้ผู้รับจ้างจะถือเป็นข้ออ้างในการปฏิบัติงานไม่ทัน เพื่อขอต่ออายุสัญญาไม่ได้



4.2 ผู้รับจ้างจะต้องวางแผนการปฏิบัติงานให้สอดคล้องกับกฎ ระเบียบ หรือ การปฏิบัติงานของ ทอท. รวมทั้งด้านความปลอดภัยในการทำงานตามกฎหมายความปลอดภัยในการทำงาน เกี่ยวข้องกับงานก่อสร้าง

4.3 เวลาทำงานของผู้ควบคุมงาน คือ ในระหว่าง เวลา 08.00 - 17.00 น. ของวันทำการ หากผู้รับจ้างประสงค์จะทำงานนอกเวลาหรือวันหยุด ให้ผู้รับจ้างขออนุญาตต่อประธานกรรมการตรวจรับ พัสดุ และจะต้องชำระเงินค่าปฏิบัติงานล่วงเวลาของ ผู้ควบคุมงานของ ทอท. โดยจ่ายผ่าน ทอท. ในอัตรา ตามข้อบังคับของ ทอท. ว่าด้วยวันทำการ เวลาทำงาน วันหยุดงาน และค่าทำงานล่วงเวลา

4.4 การปฏิบัติงานของผู้รับจ้าง หากทำให้อาคารหรือสิ่งก่อสร้างข้างเคียงเกิดความเสียหาย ผู้รับจ้างต้องรับผิดชอบต่ออาคารที่เสียหาย และต้องทำให้ใหม่เหมือนของเดิม โดยผู้รับจ้างไม่มี สิทธิที่จะเรียกร้องค่าใช้จ่ายจาก ทอท. แต่อย่างใด

5. สิ่งของ สิ่งของที่มีได้ปรากฏในแบบแปลนและรายการ แต่เป็นส่วนประกอบ การดำเนินการนี้จะต้องเป็นของที่ต้องสอดคล้องตามความต้องการของแบบแปลนและรายการ โดยเฉพาะอย่างยิ่งวัสดุสำเร็จรูป ผู้รับจ้างจะต้องนำตัวอย่างมาให้คณะกรรมการตรวจรับพัสดุตรวจ และเห็นชอบ เสียก่อนลงมือใช้

6. ผู้รับจ้างจะต้องรับผิดชอบในความผิดพลาดเสียหายต่าง ๆ ที่อาจเกิดขึ้นแก่งานและบุคคล ในระหว่างการปฏิบัติงาน จนกระทั่งหมดพันธะแห่งสัญญาด้วยการชดใช้ค่าเสียหายซ่อมแซมหรือรื้อถอน ทำให้ตามควรแก่กรณีที่ ทอท. เห็นสมควร

7. ผู้รับจ้างจะต้องมี ผู้ควบคุมงานและช่างที่มีความชำนาญและความสามารถในงานด้าน ก่อสร้างประจำและปฏิบัติงานอยู่ตลอดเวลาระหว่างการดำเนินการนี้

8. ผู้ควบคุมงานของผู้รับจ้างต้องปฏิบัติตามคำแนะนำ หรือคำสั่งที่คณะกรรมการตรวจรับ พัสดุแนะนำ โดยให้ถือว่าได้สั่งการแก่ผู้รับจ้างโดยตรง ซึ่งผู้รับจ้างจะต้องยินยอมปฏิบัติตามทุกกรณี

9. หากคณะกรรมการตรวจรับพัสดุพิจารณาเห็นว่า ผู้ควบคุมงานหรือช่างของผู้รับจ้าง ไม่เหมาะสมที่จะปฏิบัติงาน กล่าวคือ ไม่มีฝีมือและความชำนาญพอเพียงที่จะทำงานนี้ให้ผู้รับจ้างเปลี่ยน ผู้ควบคุมงานหรือช่างภายใน 7 วัน นับจากวันที่รับทราบจากคณะกรรมการตรวจรับพัสดุแล้ว โดยไม่นำมา ถือเป็นข้ออ้างในการต่ออายุสัญญา

10. ขณะดำเนินการปรับปรุง ต้องไม่กีดขวางการปฏิบัติงานของเจ้าหน้าที่ และจะต้อง ควบคุมคนงานของผู้รับจ้างไม่ให้พลุกพล่าน ถ้าเข้าไปในเขตห้ามต่าง ๆ ของ ทอท. เป็นอันขาด

11. เมื่อจะส่งมอบงาน ผู้รับจ้างจะต้องเก็บกวาดสิ่งของที่เหลือจากงานออกให้หมดแล้ว ทำความสะอาดพื้นที่รอบ ๆ บริเวณให้เรียบร้อย

## 12. ข้อกำหนดเกี่ยวกับการรักษาความปลอดภัยบริเวณสถานที่ก่อสร้าง

ผู้รับจ้างจะต้องจัดให้มีความปลอดภัยในพื้นที่ก่อสร้าง และบริเวณใกล้เคียง ซึ่งเป็นเขตปฏิบัติการทางการบิน (Air Side) อย่างเพียงพอ โดยที่ผู้รับจ้างจะต้องปฏิบัติงานด้วยความรอบคอบ ระมัดระวัง ไม่เป็นอุปสรรค หรือขัดขวางต่อการดำเนินงานของ ทอท. โดยที่ผู้รับจ้างจะต้องถือปฏิบัติ ดังต่อไปนี้

12.1 ให้ผู้รับจ้างปฏิบัติงานอยู่เฉพาะในขอบเขตพื้นที่ ๆ ทอท. กำหนดให้เท่านั้น ไม่ล่วงล้ำ เข้าไปในเขตพื้นที่ใช้งานของอากาศยาน หรือพื้นที่ซึ่งรบกวนการทำงานของระบบเครื่องช่วยในการ เดินอากาศ

12.2 ในเขตพื้นที่ก่อสร้าง ผู้รับจ้างจะต้องเผื่อช่องทางสำหรับรถดับเพลิงและกู้ภัย ให้สามารถใช้ได้ตลอดเวลา

12.3 ให้ผู้รับจ้างติดตั้ง Barricade แสดงแนวขอบเขตพื้นที่ก่อสร้าง พร้อมติดตั้งธง และสัญญาณไฟไว้บน Barricade ธงควรมีขนาดกว้างยาวไม่น้อยกว่า 50 x 50 ซม. สีแดงหรือส้ม หรือสีแดง สลับขาว หรือสีส้มสลับขาว ไฟสัญญาณใช้สีแดง ซึ่งมีความเข้มแห่งการส่องสว่าง เหมาะสมสามารถ มองเห็นและแยกแยะพื้นที่ได้อย่างชัดเจน

12.4 ผู้รับจ้างจะต้องติดตั้ง Barricade พร้อมธงสัญญาณไฟ ของทางขับทุกเส้นที่จะนำไปสู่ เขตก่อสร้าง หรือตามที ทอท. จะกำหนดให้ เพื่อป้องกันอากาศยานพลัดหลงเข้าสู่เขตก่อสร้าง

12.5 เครื่องจักรกล จะต้องติดธงสัญญาณไว้ให้เห็นเด่นชัด ซึ่งธงจะมีลักษณะดังเช่นข้อ 12.3

12.6 เศษวัสดุก่อสร้าง หรือวัสดุก่อสร้าง ให้กำจัดหรือจัดเก็บให้อยู่ในสภาพไม่สามารถ เคลื่อนตัวได้เนื่องจากลมพัด หรือแรงดูดเป่าของเครื่องยนต์เจ็ต ทั้งนี้เพื่อป้องกันอากาศยานควัดวัสดุดังกล่าว เข้าไปเกิดความเสียหายต่อเครื่องบิน หรือเกิดอุบัติเหตุเป่าวัสดุ ไปถูกผู้ที่กำลังปฏิบัติงานในละแวกนั้น ได้ เศษอาหาร, ถูพลาสติก หรือสิ่งล่อใจสัตว์ ให้เก็บในภาชนะที่มีฝาปิดมิดชิด เพื่อป้องกันสุนัข นก หรือสัตว์ อื่นๆ เข้าสู่เขต Air Side

12.7 ควบคุมฝุ่นละอองที่เกิดจากการปฏิบัติงานก่อสร้างให้อยู่ในสถานที่น้อยที่สุดเท่าที่จะทำได้ เพื่อป้องกันฝุ่นละอองดังกล่าว บดบังการมองเห็นของนักบินที่กำลังปฏิบัติงานอยู่

12.8 ในเขต Air Side อากาศยานจะเป็นผู้ได้รับสิทธิในการใช้เส้นทางก่อน หอบังคับการบินจะเป็นผู้ควบคุมการสัญจรทางอากาศ และยานพาหนะตลอดจนบุคคลที่กำลังปฏิบัติงานอยู่ ดังนั้น คำสั่ง หรือคำแนะนำจากหอบังคับการบินผู้รับจ้างจะต้องปฏิบัติตามอย่างเคร่งครัด ในกรณีจำเป็นหอบังคับการบิน อาจสั่งให้ผู้รับจ้างหยุดงานในบางช่วงเวลาได้ ดังนั้นผู้รับจ้างจะต้องมีวิทยุ รับ-ส่ง (Two - Way Radio Communication) เพื่อสามารถติดต่อหอบังคับการบินได้ตลอดเวลา

12.9 การเข้าออกสถานที่ก่อสร้างให้ใช้เฉพาะช่องทางที่ ทอท. กำหนดให้เท่านั้น ยานพาหนะทุกชนิดให้ติดธงสัญญาณไว้บนที่ ๆ เห็น ได้ชัด การข้ามทางขับ หรือลานจอดส่วนที่ ทอท. ยังใช้งานอยู่นั้น มาตรการในการใช้ปฏิบัติ ทอท. จะเป็นผู้กำหนดให้ในขณะก่อสร้าง และผู้รับจ้างจะต้อง จัดเตรียมให้มีการรักษาความสะอาดอย่างสม่ำเสมอในพื้นที่บริเวณก่อสร้าง

12.10 ผู้รับจ้างจะต้องจัดให้มีเจ้าหน้าที่ประจำตลอดเวลา เพื่อดูแลไฟสัญญาณให้อยู่ใน สภาพใช้งาน ได้ตลอดเวลา

12.11 ห้ามทำให้เกิดประกายไฟ หรือทำให้เกิดไฟ และห้ามทำการสูบบุหรี่ในเขต Air Side โดยเด็ดขาด

### 13. การจัดหาเครื่องมือและอุปกรณ์

ผู้รับจ้างจะต้องรับผิดชอบในการจัดหาเครื่องมือ อุปกรณ์ และเจ้าหน้าที่ เพื่อการตรวจสอบ ค่าต่าง ๆ ในสนาม ตัวอย่าง ค่าระดับ ค่าความหนาแน่นแห้งสูงสุดในสนาม เป็นต้น เพื่อให้ได้ตามเกณฑ์ที่ กำหนดไว้ในแบบรูปและรายการ

.....



## ข้อกำหนดเกี่ยวกับความปลอดภัยบริเวณ AIRSIDE

ผู้รับจ้างจะต้องจัดให้มีความปลอดภัยในพื้นที่ก่อสร้างและบริเวณใกล้เคียง ซึ่งเป็นเขตปฏิบัติการทางเหตุการณ์ (AIRSIDE) อย่างเพียงพอ โดยที่ผู้รับจ้างจะต้องปฏิบัติงานด้วยความรอบคอบ ระมัดระวัง ไม่เป็นอุปสรรคหรือขัดขวางต่อการดำเนินงานของ ทอท. โดยที่ผู้รับจ้างจะต้องถือปฏิบัติ ดังต่อไปนี้

1. ให้ผู้รับจ้างปฏิบัติงานอยู่เฉพาะในขอบเขตพื้นที่ ทอท. กำหนดให้เท่านั้นไม่ล่วงล้ำเข้าไปในเขตพื้นที่ใช้งานของอากาศยาน หรือพื้นที่ซึ่งรบกวนการทำงานของระบบเครื่องช่วยในการเดินอากาศ
2. ในเขตพื้นที่ก่อสร้าง ผู้รับจ้างจะต้องเผื่อช่องทางสำหรับรถดับเพลิงและกู้ภัย สามารถใช้ได้ตลอดเวลา
3. ให้ผู้รับจ้างติดตั้ง Barricade แสดงแนวขอบเขตพื้นที่ก่อสร้าง พร้อมทั้งติดตั้งธงและสัญญาณไฟขนาดกว้างยาวไม่น้อยกว่า 50 x 50 เซนติเมตร สีแดงหรือสีส้ม หรือสีแดงสลับสีขาว ไฟสัญญาณใช้สีแดง ซึ่งมีความเข้มแห่งการส่องสว่างเหมาะสมสามารถมองเห็นและแยกแยะพื้นที่ได้อย่างชัดเจน
4. ผู้รับจ้างจะต้องติดตั้ง Barricade พร้อมธงสัญญาณไฟของทางขับทุกเส้นที่จะนำไปสู่เขตการก่อสร้าง หรือตามที่ ทอท. จะกำหนดให้ เพื่อป้องกันอากาศยานพลัดเข้าสู่เขตก่อสร้าง
5. ผู้รับจ้างจะต้องจัดให้มีเจ้าหน้าที่ประจำ เพื่อดูแลไฟสัญญาณให้อยู่ในสภาพใช้งานได้ตลอดเวลา
6. เครื่องจักรกล จะต้องติดธงสัญญาณไว้ให้เห็นเด่นชัด ซึ่งธงจะมีลักษณะดังเช่นข้อ 3
7. เศษวัสดุก่อสร้างหรือวัสดุก่อสร้าง ให้กำจัดหรือจัดเก็บให้อยู่ในสภาพไม่สามารถเคลื่อนตัวได้ อันเนื่องมาจากลมพัดหรือแรงดูดเป่าของเครื่องยนต์เจ็ท เพื่อป้องกันอากาศยานดูดวัสดุเข้าไปทำให้เกิดความเสียหายต่อเครื่องบิน หรือเกิดอุบัติเหตุหรือเป่าวัสดุ ไปถูกผู้ที่กำลังปฏิบัติงานได้ เศษอาหารพลาสติกหรือสิ่งล่อใจสัตว์ ให้เก็บในภาชนะที่มีฝาปิดมิดชิด เพื่อป้องกันสุนัข นกหรือสัตว์อื่นๆ เข้าสู่เขต AIRSIDE
8. ควบคุมฝุ่นละอองที่เกิดจากการปฏิบัติงานก่อสร้างให้อยู่ในสถานที่น้อยที่สุด เท่าที่จะทำได้ เพื่อป้องกันฝุ่นละอองดังกล่าว บดบังการมองเห็นของนักบินที่กำลังปฏิบัติงานอยู่
9. ในเขต AIRSIDE อากาศยานจะเป็นผู้ได้รับสิทธิในการใช้เส้นทางก่อนหอบังคับการบินจะเป็นผู้ควบคุมการสัญจรทั้งทางอากาศและยานพาหนะ ตลอดจนบุคคลที่กำลังปฏิบัติงานอยู่ ดังนั้นผู้รับจ้างจะต้องมีวิทยุ รับ – ส่ง เพื่อสามารถติดต่อหอบังคับการบินและหน่วยงานที่เกี่ยวข้องได้ตลอดเวลา
10. การเข้าออกสถานที่ก่อสร้างให้ใช้เฉพาะช่องทางที่ทอท. กำหนดให้เท่านั้น ยานพาหนะทุกชนิด

ให้ติดธง...

ให้ติดธงสัญญาณไว้บนที่ที่เห็นได้ชัด การข้ามทางขับหรือลานจอดส่วนที่ ทอท.ยังใช้งานอยู่นั้น มาตรการในการใช้ปฏิบัติทอท.จะเป็นผู้กำหนดให้ในขณะที่ก่อสร้าง และผู้รับจ้างจะต้องจัดเตรียมให้มีการรักษาความสะอาดอย่างสม่ำเสมอในพื้นที่บริเวณก่อสร้าง

11. ห้ามทำให้เกิดประกายไฟหรือทำให้เกิดไฟ และห้ามทำการสูบบุหรี่ในเขต AIRSIDE โดยเด็ดขาด

12. ให้ผู้รับจ้างที่ปฏิบัติงานในเขต AIRSIDE ต้องทำความเข้าใจและปฏิบัติตามมาตรฐานความปลอดภัย ตามที่ ทอท. กำหนดไว้

.....

## งานขุดลอกรางระบายน้ำและท่อระบายน้ำ

### 1. ขอบเขตของงาน

งานในหมวดนี้รวมถึง การขุดลอกดินตะกอน ขยะสิ่งสกปรกต่างๆรวมถึงวัชพืชในรางระบายน้ำ และทำการขนย้ายดินที่ทำการขุดลอกได้ไปทิ้งในบริเวณที่จัดไว้ เพื่อให้ระบบระบายน้ำต่างๆของสนามบินสามารถใช้งานได้เต็มประสิทธิภาพ

### 2. การเตรียมการก่อนดำเนินการขุดลอกรางระบายน้ำ

2.1 ผู้รับจ้างจะต้องศึกษากฎระเบียบการทำงานในเขต AIRSIDE ให้เข้าใจและปฏิบัติตามเงื่อนไขของ ทอท. ทุกประการ

2.2 ผู้รับจ้างจะต้องจัดเตรียมเครื่องจักรให้สมบูรณ์ได้มาตรฐานและเพียงพอพร้อมสำหรับใช้ในการปฏิบัติงานขุดลอกดินและขนย้ายดินที่เกิดจากการขุดลอก โดยจะต้องมีผู้ควบคุมเครื่องจักรที่มีความชำนาญ ในการควบคุม ทำงานได้อย่างต่อเนื่อง และจะต้องยึดถือเรื่องความปลอดภัยเป็นสิ่งสำคัญ เพื่อให้การปฏิบัติงานเป็นไปได้อย่างต่อเนื่องตลอดเวลา

2.3 ผู้รับจ้างจะต้องจัดเตรียมจำนวนพนักงานและจำนวนแรงงานไว้ให้พร้อมสำหรับงานทุกด้าน โดยแยกจากกันให้เป็นส่วน ๆ และจะต้องจัดให้แต่ละส่วนงานสามารถที่จะปฏิบัติงานได้ตลอดตามระยะเวลาที่กำหนด

2.4 ผู้รับจ้างจะต้องส่ง แผนการดำเนินงาน และ ขั้นตอนการขุดลอกรางระบายน้ำ เสนอ กรรมการตรวจรับพัสดุให้ความเห็นชอบก่อนการดำเนินงานต่อไป

### 3. การขุดลอกรางระบายน้ำ

3.1 ผู้รับจ้างจะต้องดำเนินการปิดกั้นทางน้ำ และคูน้ำในรางออกจนเห็นแนวตะกอนดินที่ชัดเจนเพื่อตรวจวัดแนวระดับก่อนการขุดลอก

3.2 ระยะเวลาและระดับ ที่ระบุในแบบเป็นระยะเวลาและระดับโดยประมาณเพื่องานออกแบบให้ผู้รับจ้าง สํารวจ สถานที่ขุดลอก ก่อนดำเนินการขุดลอกรางระบายน้ำ โดย ส่ง ค่าระดับพื้นรางระบายน้ำเดิม เสนอผู้ออกแบบผ่านผู้ควบคุมงานเพื่อให้ผู้ออกแบบกำหนดระดับในการขุดก่อนการดำเนินการขุดลอกต่อไป

3.3 ผู้รับจ้างต้องตรวจสอบสิ่งสาธารณูปโภค และงานระบบต่าง ๆ ทั้งบนดินและใต้ดินที่อยู่ในพื้นที่ก่อสร้าง โดยติดต่อประสานงานกับเจ้าหน้าที่ที่เกี่ยวข้องกับระบบนั้นๆ ก่อนดำเนินการขุดลอกต่อไป

3.4 ผู้รับจ้างต้องขนย้ายดินที่เกิดจากขุดลอกบ่อเก็บน้ำไปถมในตำแหน่งที่กำหนดไว้ ทั้งนี้หากมีพื้นที่สำรองที่เหมาะสมเพิ่มเติมภายในรัศมี 20 กิโลเมตร ผู้ควบคุมงานและคณะกรรมการตรวจรับพัสดุของ ทอท.จะเป็นผู้กำหนดพื้นที่เพิ่มเติมตามที่เห็นสมควรให้ในภายหลัง

3.5 ผู้รับจ้างจะต้องป้องกันดินและโคลนที่อยู่ในระหว่างการขนส่งไม่ให้ร่วงหล่นหรือไหลซึมออกมาทำให้เส้นทางขนส่งสกปรกเลอะเทอะ โดยจะต้องจัดเตรียมผ้าใบคลุมรถให้มีความแน่นหนา

และมีดซิด...

๒๓



และมีขีดตลอดระยะเวลาในการขนส่ง ในกรณี ที่มีดิน, โคลนร่วงหล่นทำความสกปรกให้กับเส้นทางขนส่ง ผู้รับจ้างจะต้องรับผิดชอบทำความสะอาดให้เรียบร้อย โดย ภาระค่าใช้จ่ายที่เกิดขึ้นผู้รับจ้างจะต้องเป็นผู้รับผิดชอบเองทั้งสิ้น

3.6 ผู้รับจ้างจะต้องปฏิบัติตามพระราชบัญญัติขนส่งทางบก พ.ศ. 2522 ในการขนส่งดินไปที่พื้นที่ทิ้ง อย่างเคร่งครัด

3.7 เพื่อเป็นการป้องกันความเสียหายที่จะเกิดขึ้นกับถนนภายในของ ทอท. ที่ใช้เป็นเส้นทางขนส่ง ผู้รับจ้างจะต้องควบคุมน้ำหนักบรรทุก ไม่ให้เกิน 21 ตัน (รวมน้ำหนักรถ) ในกรณีที่ผู้รับจ้างขนส่งเกินน้ำหนักบรรทุกตามที่ ทอท. กำหนดไว้หรือไม่ปฏิบัติตาม กฎหมายที่เกี่ยวข้องกำหนดไว้ จนทำให้เกิดความเสียหายกับถนนที่ใช้ในการขนส่ง ผู้รับจ้างจะต้องซ่อมแซมให้อยู่ในสภาพเดิม โดยภาระค่าใช้จ่ายที่เกิดขึ้นผู้รับจ้างจะต้องเป็นผู้รับผิดชอบเองทั้งสิ้นและไม่สามารถนำเหตุดังกล่าวมาขอต่ออายุสัญญาได้

3.8 ผู้รับจ้างต้องจัดเตรียมคนงานให้เพียงพอในการรักษาความสะอาดบริเวณพื้นที่ที่ขุดลอกบริเวณข้างเคียงและเส้นทางขนส่งให้สะอาดตลอดระยะเวลาการทำงาน

3.9 ผู้รับจ้างจะต้องจัดให้มีพื้นที่จำนวนแรงงานและอุปกรณ์ในการทำความสะอาดล้างดิน โคลนที่ติดล้อรถที่ใช้ขนส่งดิน ก่อนออกจากพื้นที่ขุดลอกดินเลนและพื้นที่ทิ้งดิน

3.10 เพื่อให้การทำงานเป็นไปอย่างต่อเนื่องตลอดเวลา ผู้รับจ้างจะต้องติดต่อประสานงานกับหน่วยงานอื่นภายนอกที่ไม่ใช่ ทอท. เพื่อขออนุญาตใช้เส้นทางในการขนส่งดิน โดย ภาระค่าใช้จ่ายที่เกิดขึ้นผู้รับจ้างจะต้องเป็นผู้รับผิดชอบเองทั้งสิ้นและไม่สามารถนำเหตุดังกล่าวมาใช้ในการต่ออายุสัญญาได้

3.11 ผู้รับจ้างจะต้องมีรูปถ่ายสถานที่ก่อนและ ระหว่างดำเนินงานและดำเนินงานแล้วเสร็จเพื่อประโยชน์ในการตรวจสอบของกรรมการตรวจรับพัสดุของ ทอท.

3.12 ในกรณีที่มีปัญหาเกี่ยวกับพื้นที่ขุดลอกหรือ ที่ถมดิน อันเป็นเหตุให้ผู้รับจ้างไม่สามารถเข้าปฏิบัติงานขุดลอกหรือขนย้ายได้ตามสัญญา ทอท. มีสิทธิ์ตัดงานส่วนนั้นออกจากสัญญา โดยผู้รับจ้างไม่มีสิทธิ์เรียกร้องค่าเสียหายจาก ทอท. ได้

3.13 ผู้รับจ้างสามารถเข้าดำเนินการลอกท่อในเขต AIRSIDE ได้ตั้งแต่เวลา 24.00 น. ถึง 4.00 น. และจะต้องคืนพื้นที่ให้กับ ทอท. ไม่เกิน 4.00 น. โดยจะต้องเคลื่อนย้ายเครื่องจักร อุปกรณ์และคนงานออกจากพื้นที่ไม่เกินเวลาที่กำหนด

#### 4. การตรวจสอบผลงานและการตรวจรับผลงาน

4.1 กรรมการตรวจรับพัสดุของ ทอท. จะตรวจสอบปริมาณดินหลังขุดลอกแล้วเสร็จ โดยตรวจสอบปริมาณดินที่ขุดได้ และเปรียบเทียบกับปริมาณงานที่กำหนดไว้ในรายการหรือสัญญา ตามวิธีการมาตรฐานที่ส่วนราชการกำหนด โดยมีผู้รับผิดชอบ ลงนาม ตรวจสอบ ก่อนดำเนินงานระหว่างดำเนินงานและเมื่อดำเนินงานแล้วเสร็จ

4.2 การตรวจสอบผลงานเพื่อการจ่ายเงิน ภายหลังจากที่ได้รับใบส่งมอบงานจากผู้รับจ้างแล้ว ผู้ควบคุมงานก่อสร้างของ ทอท. จะตรวจสอบใบส่งมอบงานกับงานในสนาม ถ้าปรากฏว่างานที่ส่งมอบนั้นเสร็จเรียบร้อย ถูกต้องตามแบบรายการ รายละเอียด และมีปริมาณงานถูกต้องตามที่ระบุในใบส่งมอบงาน

แล้วจะเสนอ...

๕๖

แล้วจะเสนอต่อคณะกรรมการตรวจรับพัสดุเพื่อทำการตรวจผลงาน และคณะกรรมการตรวจรับพัสดุจะทำการตรวจผลงานที่ส่งมอบให้ นับจากวันที่ประธานคณะกรรมการตรวจรับพัสดุได้รับทราบการส่งมอบงาน และจะดำเนินการเรื่องการเบิกจ่ายเงินให้ต่อไป การตรวจสอบผลงานเช่นนี้ มิได้ทำให้ผู้รับจ้างหมดความรับผิดชอบในความชำรุด เสียหายของงานที่ผู้รับจ้างได้ดำเนินการซ่อมแซมไปแล้ว

5.3 การตรวจรับงานตามสัญญา เมื่อผู้รับจ้างได้จัดทำงานทั้งหมดครบถ้วนตามสัญญาแล้ว และจัดทำใบส่งมอบงานดังกล่าวให้แก่ผู้ควบคุมงานของ ทอท. หรือคณะกรรมการตรวจรับพัสดุเพื่อการตรวจรับ คณะกรรมการตรวจรับพัสดุจะตรวจผลงานที่ผู้รับจ้างส่งมอบให้หลังจากวันที่ประธานคณะกรรมการตรวจรับพัสดุได้รับทราบการส่งมอบงาน และจะทำการตรวจรับให้เสร็จสิ้นไปโดยเร็วที่สุด ถ้าปรากฏว่างานที่ส่งมอบนั้นเสร็จเรียบร้อยครบถ้วน ถูกต้องตามแบบรูป รายการรายละเอียดและข้อกำหนดในสัญญา และสามารถใช้งานได้สมตามเจตนารมณ์ของ ทอท. ทุกประการแล้ว ให้ถือว่าวันที่ได้รับใบส่งมอบงานดังกล่าวเป็นวันส่งมอบงานสำหรับรายการของงานที่จะทำการตรวจรับนั้น คณะกรรมการตรวจรับพัสดุ จะทำการตรวจรับผลงานตามที่ได้ส่งมอบงานเสร็จเรียบร้อยตามที่กำหนดไว้ และจะจ่ายเงินให้ตามผลงานที่ทำให้จริงตามปริมาณงานและราคาที่ระบุในสัญญา แต่ถ้างานที่ส่งมอบทั้งหมดไม่เป็นไปตามรูปแบบ รายการ รายละเอียด และข้อกำหนดในสัญญา คณะกรรมการตรวจรับพัสดุมิสิทธิไม่ตรวจรับงาน และสั่งการให้ผู้รับจ้างทำการซ่อมแซมแก้ไขเพิ่มเติมให้ถูกต้องครบถ้วนตามแบบรูป รายการรายละเอียดและข้อกำหนดในสัญญา ซึ่งผู้รับจ้างต้องปฏิบัติตาม ในระหว่างที่ยังมีการซ่อมแซมแก้ไขเพิ่มเติมตามที่กล่าวข้างต้น ให้ถือว่ายังไม่มีกรส่งมอบงานหลังจากที่ผู้รับจ้างได้ทำการซ่อมแซมแก้ไขเพิ่มเติมเป็นที่เรียบร้อยแล้ว ผู้รับจ้างต้องแจ้งผู้ควบคุมงานของ ทอท. หรือคณะกรรมการตรวจรับพัสดุทราบ เพื่อทำการตรวจผลงานใหม่ คณะกรรมการตรวจรับพัสดุจะตรวจผลงานให้ นับจากวันที่ประธานคณะกรรมการตรวจรับพัสดุได้รับทราบ และจะทำการตรวจรับให้เสร็จสิ้นโดยเร็วที่สุด ถ้าผลการตรวจสอบปรากฏว่าผู้รับจ้างได้ทำการซ่อมแซมแก้ไขเพิ่มเติมถูกต้องตามแบบรูปรายการรายละเอียดและข้อกำหนดในสัญญาแล้วจะดำเนินการตามขั้นตอนต่อไปการส่งมอบงานที่จะถือว่าแล้วเสร็จถูกต้องครบถ้วนตามสัญญา ก็ต่อ เมื่อ ทอท. ได้รับมอบงานทั้งหมดจนครบถ้วนถูกต้องทุกรายการจากผู้รับจ้างและสามารถใช้งานได้สมตามเจตนารมณ์ของผู้ว่าจ้างทุกประการแล้ว

5.4 การตกแต่งงานก่อนส่งมอบงานครั้งสุดท้าย เมื่อผู้รับจ้างทำงานเสร็จเรียบร้อยแล้ว ต้องตกแต่งในบริเวณพื้นที่ทำงาน หรือพื้นที่ที่ใช้ระหว่างดำเนินงานให้เรียบร้อยไม่กีดขวาง หรือเป็นอุปสรรคต่อการใช้ประโยชน์ของพื้นที่ตามเดิม หรือตามที่คณะกรรมการตรวจรับพัสดุเห็นสมควร โดยภาระค่าใช้จ่ายเป็นของผู้รับจ้างทั้งสิ้น

5.5 ผู้รับจ้างจะต้องปรับสภาพพื้นที่บริเวณโดยรอบพื้นที่ทำงาน ให้อยู่ในลักษณะเรียบร้อยและไม่มีเศษวัสดุที่เกิดจากการทำงานหลงเหลืออยู่และอุปกรณ์ต่างๆที่มีการย้ายออกชั่วคราวและกลับมาติดตั้งใหม่หลังจากเสร็จสิ้นงานต้องสามารถใช้งานได้ตามเดิม โดยภาระค่าใช้จ่ายเป็นของผู้รับจ้างทั้งสิ้น

5.6 เมื่อผู้รับจ้าง ดำเนินการขุดลอกทรายระบายน้ำแล้วเสร็จ ตามพื้นที่ที่ระบุในแผน  
ดำเนินการ ผู้รับจ้างจะทำการส่งมอบงานในแต่ละพื้นที่ โดยทำหนังสือแจ้งคณะกรรมการตรวจรับพัสดุ เพื่อ  
เข้ามาตรวจสอบ

.....



สัญลักษณ์บริษัท ท่าอากาศยานไทย จำกัด (มหาชน) Ø 0.20 ม. คูแบบขยาย

ชื่อหน่วยงานเจ้าของโครงการ สูง 0.08 ม.  
สถานที่ติดต่อและโทรศัพท์ สูง 0.06 ม.

ลิขาก

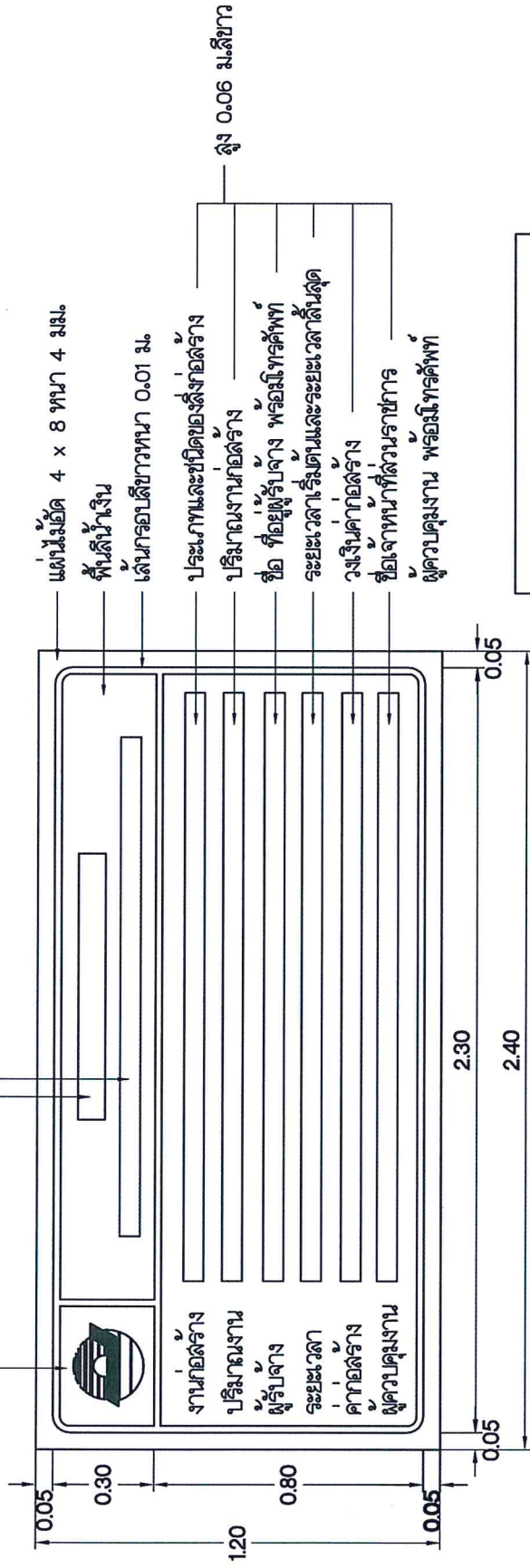

รูปด้านหน้า 1:20

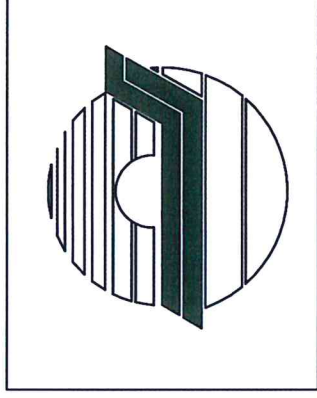

หมายเหตุ

- ให้ผู้รับจ้างจัดทำพร้อมติดตั้งป้าย 1 ป้าย แสดง ณ สถานที่ก่อสร้างให้เห็นชัดเจน โดยความถี่นขอบ จากคณะกรรมการตรวจสอบการจ้าง

แบบขยายสัญลักษณ์บริษัท บมจ.ทอท.