

ข้อกำหนดและรายละเอียดในการจัดหาของบริษัท ท่าอากาศยานไทย จำกัด (มหาชน)
งานจ้างเหมาเอกชนให้บริการแรงงานภายนอกปฏิบัติหน้าที่ผู้ช่วยเหลือพนักงานธุรการ
ณ ท่าอากาศยานภูเก็ต

1. วัตถุประสงค์

บริษัท ท่าอากาศยานไทย จำกัด (มหาชน) (ทอท.) มีความประสงค์จะจัดจ้างเหมาเอกชนให้บริการแรงงาน
ภายนอกปฏิบัติหน้าที่เป็นผู้ช่วยเหลือพนักงานธุรการ ณ ท่าอากาศยานภูเก็ตจำนวน 1 งาน

2. ระยะเวลาจ้าง

ระยะเวลาจ้าง 3 ปี ตั้งแต่วันที่ 1 ตุลาคม 2561 ถึงวันที่ 30 กันยายน 2564 เวลา 08.00 – 17.00 น.
ของวันทำการ ยกเว้นวันหยุดราชการและวันหยุดนักขัตฤกษ์

3. รายละเอียดและขอบเขตของงาน

ผู้รับจ้างต้องจัดพนักงานเป็นผู้ช่วยเหลือพนักงานธุรการ ณ ท่าอากาศยานภูเก็ต เพื่อปฏิบัติหน้าที่
ตามรายละเอียด ขอบเขตที่กำหนดให้ครบถ้วนและสมบูรณ์ ดังนี้

- 3.1 รับ-ส่ง ลงทะเบียนหนังสือนอกระบบและระบบสารบรรณอิเล็กทรอนิกส์ แยกประเภท
จัดส่งหนังสือ เอกสารให้ส่วนงานที่เกี่ยวข้อง
- 3.2 เก็บ พิมพ์ อัปเดตสำเนา ค้นหา ติดตาม คัดลอกลงรายการต่างๆ ในสมุดบันทึก
- 3.3 ช่วยร่างหนังสือ ได้ตอบ บันทึก ย่อเรื่อง ตรวจสอบความถูกต้องของเอกสารหลักฐาน
รวบรวมข้อมูล
- 3.4 ช่วยจัดเตรียม อำนวยความสะดวก และให้บริการในเรื่องสถานที่ วัสดุ อุปกรณ์และเครื่องใช้
สำนักงาน
- 3.5 ช่วยประสานงานและติดตามเอกสารต่างๆ ให้กับหน่วยงานภายในและภายนอก ทอท.
- 3.6 ช่วยรวบรวมจัดเก็บเอกสารคำสั่งของ ทอท.
- 3.7 ช่วยรวบรวมจัดเก็บเอกสารคำสั่งของ ทกท.
- 3.8 ช่วยจัดทำสมุดรายงานเวรประจำวันของหัวหน้าพนักงานเวร ทกท.
- 3.9 งานอื่นๆ ตามที่ได้รับมอบหมาย

4. การจัดพนักงานของผู้รับจ้างเข้าปฏิบัติงาน

ผู้รับจ้างต้องจัดพนักงานเข้าปฏิบัติงานจำนวน 32 คน โดยปฏิบัติงานในเวลาทำการ (จันทร์ - ศุกร์)
ตั้งแต่เวลา 08.00 – 17.00 น. พัก 1 ชั่วโมง ยกเว้นวันหยุดประจำสัปดาห์และวันหยุดนักขัตฤกษ์

5. คุณสมบัติของพนักงาน

- 5.1 ไม่จำกัดเพศ อายุไม่เกิน 50 ปีบริบูรณ์
- 5.2 วุฒิการศึกษาไม่ต่ำกว่าประกาศนียบัตรวิชาชีพ (ปวช.) ไม่จำกัดสาขา และมีความรู้
ความสามารถในการใช้งาน โปรแกรม Microsoft Office ได้เป็นอย่างดี

5.3 สามารถพิมพ์ตีความภาษาไทยได้อย่างน้อย 30 คำต่อนาที และภาษาอังกฤษได้อย่างน้อย 40 คำต่อนาที

5.4 สามารถใช้อุปกรณ์สำนักงานได้เป็นอย่างดี

5.5 เป็นผู้ที่ผ่านการตรวจสอบประวัติบุคคลตามระเบียบว่าด้วย การรักษาความปลอดภัยแห่งชาติ และไม่เคยได้รับ โทษจำคุกโดยคำพิพากษาถึงที่สุดให้จำคุก

5.6 มีสุขภาพสมบูรณ์ แข็งแรง

5.7 มีบุคลิกภาพดี สุภาพเรียบร้อย ผ่านความเห็นชอบจากผู้ว่าจ้างก่อนการปฏิบัติงาน

6. หน้าที่และเงื่อนไขที่ผู้รับจ้างต้องปฏิบัติ

6.1 จัดทำแบบฟอร์มหรือสมุดบันทึกเวลาทำงานของพนักงานของผู้รับจ้างที่เข้าปฏิบัติงานทุกครึ่งส่งให้คณะกรรมการตรวจรับพัสดุหรือผู้ควบคุมงานของ ทอท. ตรวจสอบการเข้าปฏิบัติงาน และเอกสารนี้ ทอท. จะถือเป็นหลักฐานประกอบการเบิกจ่ายเงินค่าจ้างด้วย ตามผนวก ก

6.2 ต้องอบรมชี้แจงและควบคุมดูแล กวดขันให้พนักงานทราบและเข้าใจระเบียบคำสั่ง และข้อกำหนดของผู้ว่าจ้างที่เกี่ยวข้องกับการปฏิบัติตามสัญญา

6.3 ผู้รับจ้างจะต้องส่งประวัติ รูปถ่ายและประวัติอาชญากรจากกองทะเบียนประวัติอาชญากร สำนักงานตำรวจแห่งชาติ ของพนักงานของผู้รับจ้างทุกคนให้ ทอท. ภายใน 60 วัน นับจากวันเริ่มสัญญา โดยผู้รับจ้างเป็นผู้รับผิดชอบ ค่าใช้จ่ายในการดำเนินการทั้งหมด

6.4 กำหนดเครื่องแต่งกาย พร้อมป้ายชื่อ ให้พนักงานของผู้รับจ้างแต่งกายให้สะอาดเรียบร้อย อยู่เสมอ โดยเครื่องแต่งกายดังกล่าวต้องแตกต่างจากเครื่องแบบของพนักงานของผู้ว่าจ้าง

6.5 จัดทำแบบบันทึกรายงาน เพื่อรายงานข้อขัดข้องและข้อเสนอแนะต่างๆ ในการปฏิบัติงาน ตามที่เห็นสมควร

6.6 ปฏิบัติตามระเบียบ ข้อกำหนด หรือคำสั่งของผู้ว่าจ้าง โดยเคร่งครัด และก่อนส่งพนักงานของผู้รับจ้างไปปฏิบัติงานต้องทำการอบรมชี้แจงให้พนักงานทราบถึง คำสั่ง ระเบียบ ข้อกำหนดของผู้ว่าจ้างตลอดจนวิธีปฏิบัติต่างๆ จนเข้าใจและสามารถปฏิบัติหน้าที่ได้เป็นอย่างดี

6.7 ผู้รับจ้างต้องจัดฝึกอบรมพนักงานให้มีประสิทธิภาพในการทำงานอยู่เสมอ และพนักงานทุกคนที่จะมาปฏิบัติหน้าที่ตามสัญญานี้จะต้องได้รับการสอบสวนประวัติส่วนบุคคลจากผู้ว่าจ้างอย่างดีแล้ว

6.8 จัดให้พนักงานของผู้รับจ้างบันทึกประวัติลงในแบบฟอร์มที่ ทอท. กำหนด ส่งให้ฝ่ายรักษาความปลอดภัย ทกท. ทำการตรวจสอบและแจ้งขอทำบัตรรักษาความปลอดภัยสำหรับบุคคลชนิดดาวให้แก่พนักงานของผู้รับจ้างล่วงหน้า โดยเสียค่าใช้จ่ายตามระเบียบที่ ทอท. กำหนด เพื่อให้พนักงานของผู้รับจ้างบัตรรักษาความปลอดภัยสำหรับบุคคลชนิดดาวเป็นหลักฐานแสดงตนในการปฏิบัติงานในพื้นที่เขตหวงห้าม ห้ามผู้รับจ้างเรียกเงินค่าใช้จ่ายในการทำบัตรรักษาความปลอดภัยสำหรับบุคคลชนิดดาวจากพนักงานของผู้รับจ้าง หาก ทอท. ตรวจสอบ

อาจถือเป็น...

ทอท. ส่ง

อาจถือเป็นเหตุในการบอกเลิกสัญญาจ้างได้ และหากพนักงานลาออกหรือถูกไล่ออกหรือเปลี่ยนตัวพนักงาน ผู้รับจ้างจะต้องส่งคืนบัตรรักษาความปลอดภัยสำหรับบุคคลชนิดถาวรให้ ทอท. ทันที พร้อมทั้งมีหนังสือแจ้งให้ประธานกรรมการตรวจรับพัสดุของ ทอท. ทราบ

ตลอดเวลาที่ปฏิบัติงาน ผู้รับจ้างต้องควบคุมให้พนักงานของผู้รับจ้างต้องติดบัตรรักษาความปลอดภัยสำหรับบุคคลชนิดถาวรที่บริเวณหน้าอกเสื้อ เพื่อให้มองเห็นด้านหน้าบัตรชัดเจน ห้ามแลกเปลี่ยนบัตรฯ หรือนำบัตรฯ ให้บุคคลอื่นใช้ หรือนำบัตรฯ มาใช้นอกเวลาปฏิบัติงานโดยเด็ดขาด

กรณีพนักงานของผู้รับจ้าง ไม่ได้ปฏิบัติหน้าที่ในพื้นที่หวงห้ามของ ทอท. โดยผู้รับจ้างต้องจัดทำบัตรให้พนักงานติดบัตรแสดงตนขณะปฏิบัติหน้าที่ในพื้นที่ของ ทอท. โดยผู้รับจ้างเป็นผู้รับผิดชอบค่าใช้จ่ายในการดำเนินงานทั้งหมด

6.9 ในกรณีที่พนักงานของผู้รับจ้าง พบกระเป๋า หีบห่อ หรือสิ่งของที่ถูกทิ้งไว้ในพื้นที่รับผิดชอบเป็นเวลานาน โดยไม่ทราบผู้เป็นเจ้าของ ห้ามแตะต้องหรือเคลื่อนย้ายหรือนำไปเป็นสมบัติส่วนตัวโดยเด็ดขาดให้แจ้งผู้ควบคุมงานหรือพนักงานของ ทอท. ที่อยู่ใกล้ที่สุด เพื่อตรวจสอบตามมาตรการการรักษาความปลอดภัย

7. ความรับผิดชอบของผู้รับจ้าง

7.1 ผู้รับจ้างต้องรับผิดชอบโดยสิ้นเชิง และปฏิบัติต่อพนักงานของผู้รับจ้างให้ถูกต้องตามกฎหมายแรงงาน ทั้งที่บัญญัติไว้ในปัจจุบันหรือที่จะใช้บังคับในโอกาสต่อไป รวมทั้งกฎหมายอื่นๆ ที่กำหนดไว้ หรือที่จะใช้บังคับในโอกาสต่อไปที่รัฐพึงมีให้แก่ลูกจ้าง

7.2 ผู้รับจ้างต้องปฏิบัติตามพระราชบัญญัติประกันสังคม พ.ศ.2533 และแก้ไขเพิ่มเติม โดยเป็นผู้รับผิดชอบค่าใช้จ่ายต่างๆ เองทั้งหมด

7.3 ผู้รับจ้างปฏิบัติตามกฎหมายว่าด้วยความปลอดภัยอาชีวอนามัยและสภาพแวดล้อมในการทำงานอย่างเคร่งครัด ตลอดระยะเวลาที่มีการปฏิบัติงาน

7.4 ในกรณีที่พนักงานของผู้รับจ้างก่อให้เกิดความเสียหายแก่ทรัพย์สิน วัสดุ อุปกรณ์ของ ทอท. หรือผู้ใช้บริการของ ทอท. ผู้รับจ้างจะต้องรับผิดชอบค่าใช้จ่ายที่เกิดขึ้นให้กับ ทอท. หรือผู้ใช้บริการของ ทอท. ทั้งหมด เว้นแต่กรณีเป็นเหตุสุดวิสัย

7.5 ในกรณีที่พนักงานของผู้รับจ้างกระทำละเมิดต่อ ทอท. หรือเจ้าหน้าที่ของ ทอท. หรือผู้ใช้บริการของ ทอท. อันเกี่ยวกับงานจ้างนี้ ไม่ว่าจะกระทำเองหรือร่วมกับผู้อื่น ผู้รับจ้างต้องยินยอมรับผิดชอบค่าใช้จ่ายที่เกิดขึ้นทั้งหมดทันที

7.6 ในกรณีที่ผู้รับจ้างกระทำหรืองดเว้นการกระทำใดๆ อันเป็นการฝ่าฝืนหรือไม่ปฏิบัติตามสัญญาข้อหนึ่งข้อใดก็ดี และ ทอท. ได้แจ้งให้ผู้รับจ้างทราบเป็นลายลักษณ์อักษรแล้ว แต่ผู้รับจ้างไม่ดำเนินการแก้ไขให้ถูกต้องตามสัญญาภายใน 7 วัน นับตั้งแต่วันที่ได้รับการแจ้งจาก ทอท. หรือกรณีที่ผู้รับจ้างตกเป็นบุคคลล้มละลาย ทอท. มีสิทธิบอกเลิกสัญญาได้ทันทีโดยมีต้องบอกกล่าวล่วงหน้า และ ทอท. มีสิทธิเรียกร้องค่าเสียหายได้ด้วย

เมื่อผู้รับ...

๓๓/๓ ๒๓

เมื่อผู้รับจ้างได้รับทราบการบอกเลิกสัญญาแล้ว ผู้รับจ้างยินยอมให้ถือว่าสัญญานี้เป็นอันระงับสิ้นสุดลงโดยทันที

7.7 ถ้าพนักงานของผู้รับจ้างคนใดไม่ตั้งใจหรือขาดประสิทธิภาพในการปฏิบัติงาน มีอาการมีเมมาขณะปฏิบัติงาน อันเนื่องจากได้ดื่มสุราก่อนหรือขณะปฏิบัติงาน หลบเลี่ยงหรือละทิ้งงาน ชักคำสั่ง หรือ ฝ่าฝืนระเบียบของ ทอท. แสดงกิริยาไม่สุภาพต่อผู้มาใช้บริการของ ทอท. หรือกระด้างกระเดื่องต่อคณะกรรมการตรวจรับพัสดุ หรือผู้ควบคุมงานของ ทอท. ปฏิบัติงานนอกเหนือจากหน้าที่ที่ได้รับมอบหมายหรือกระทำการอื่นใดเพื่อแสวงหาผลประโยชน์ใส่ตนหรือผู้อื่น รับงานหรือรับจ้างผู้อื่น มีพฤติกรรมอันส่งไปในทางทุจริต รวมทั้งประพฤติตนอันอาจก่อให้เกิดความเสียหายต่อชื่อเสียงของ ทอท. เมื่อ ทอท. ได้แจ้งให้ผู้รับจ้างทราบเป็นลายลักษณ์อักษรแล้ว ผู้รับจ้างจะส่งพนักงานผู้นั้นเข้าปฏิบัติงานอีกไม่ได้ ทั้งนี้ ผู้รับจ้างจะต้องจัดหาพนักงานมาปฏิบัติงานทดแทนให้ครบจำนวนที่กำหนดไว้ โดยไม่มีสิทธิเรียกร้องค่าเสียหายใดๆ ทั้งสิ้นจาก ทอท.

หากพนักงานของผู้รับจ้างกระทำผิดตามวรรคแรกผู้ควบคุมงานของ ทอท. มีสิทธิยึดบัตรรักษาความปลอดภัยสำหรับบุคคลชนิดถาวรที่ ทอท. เป็นผู้ออกให้และพนักงานผู้นั้นต้องออกจากพื้นที่รับผิดชอบทันที

7.8 ผู้รับจ้างต้องไม่เอางานทั้งหมดหรือส่วนหนึ่งส่วนใดของงานนี้ไปให้ผู้อื่นรับจ้างช่วงต่ออีกทอดหนึ่ง โดยมีได้รับอนุญาตเป็นหนังสือจาก ทอท. ในกรณีที่ ทอท. อนุญาตให้ผู้รับจ้างดำเนินการจ้างช่วงได้ ผู้รับจ้างยังคงรับผิดชอบงานที่ให้ช่วงไปนั้นทุกประการ

7.9 ผู้รับจ้างต้องรับผิดชอบต่ออุบัติเหตุและความเสียหายใดๆ ที่เกิดขึ้นจากการทำงานของ ผู้รับจ้างเองทุกกรณี

7.10 การปฏิบัติงานของผู้รับจ้างต้องไม่กระทบกระเทือนหรือรบกวนผู้ใช้บริการของ ทอท. และต้องควบคุม ดูแลมิให้เจ้าหน้าที่ของผู้รับจ้างเข้าไปในเขตพื้นที่หวงห้ามที่ ทอท. มิได้อนุญาตเป็นอันขาด

7.11 ผู้รับจ้างต้องคอยควบคุมดูแลและกวดขันพนักงานของผู้รับจ้างให้ปฏิบัติตามคำสั่ง แนวทางการปฏิบัติหน้าที่ตามที่ผู้ว่าจ้างกำหนด พร้อมทั้งปฏิบัติต่อผู้ใช้บริการด้วยกิริยามารยาทสุภาพเรียบร้อย

7.12 ในกรณีที่ผู้รับงานของผู้รับจ้างไม่มาปฏิบัติงานตามข้อกำหนดรายละเอียด ผู้รับจ้างต้องยินยอมให้ผู้ว่าจ้างปรับในอัตราคนละ 5 เท่าของจำนวนค่าจ้างรายวันของพนักงาน และลดเงินค่าจ้างตามจำนวนค่าจ้างรายวันของพนักงานต่อคน (การคำนวณค่าจ้างรายวันให้หารด้วย 26 วัน)

7.13 พนักงานที่ผู้รับจ้างจัดจ้างเข้ามาปฏิบัติงานต้องเป็นผู้ที่มีความชำนาญงาน และผ่านการอบรมความรู้ในงานที่จะได้รับมอบหมาย ซึ่งผู้รับจ้างต้องจ่ายเงินค่าจ้างและค่าใช้จ่ายอื่นๆ ให้กับพนักงานของผู้รับจ้างในอัตราไม่ต่ำกว่าที่เสนอราคาไว้กับ ทอท. และห้ามรับเงินกินเปล่า หรือเงินค่านายหน้าในการรับพนักงานเข้ามาปฏิบัติงานหากผู้รับจ้างไม่ปฏิบัติตามที่กำหนดไว้ข้างต้น ผู้รับจ้างยินยอมให้ผู้ว่าจ้างปรับในอัตราสามสิบ (30) เท่าของจำนวนค่าจ้างรายวันของพนักงานต่อ 1 ครั้งที่ตรวจพบ และผู้ว่าจ้างอาจถือเป็นสาเหตุบอกเลิกสัญญาได้ด้วย

7.14 ในกรณี...

Amir Amir

7.14 ในกรณีผู้รับจ้างไม่จ่ายเงินค่าจ้างหรือค่าทดแทนอื่นให้แก่พนักงานของผู้รับจ้าง ทอท. มีสิทธิเอาเงินค่าจ้างที่จะต้องจ่ายแก่ผู้รับจ้างมาจ่ายให้แก่พนักงานของผู้รับจ้างได้ และให้ถือว่า ทอท. ได้จ่ายเงินจำนวนนั้นเป็นค่าจ้างให้แก่ผู้รับจ้างตามสัญญาแล้ว และ ทอท. อาจถือเป็นสาเหตุบอกเลิกสัญญาได้ด้วย

7.15 ผู้รับจ้างต้องควบคุมดูแลให้พนักงานของผู้รับจ้างปฏิบัติงานด้วยความเรียบร้อย หากพนักงานของผู้รับจ้างก่อความวุ่นวาย นกเหตุงาน หรือกระทำการอันเป็นเหตุให้ ทอท. เสื่อมเสียชื่อเสียง ผู้รับจ้างยินยอมให้ ทอท. ปรับตามอัตรา 30,000.- บาท ต่อครั้งตรวจพบ

8. เงื่อนไขและคุณสมบัติของผู้เสนอราคาตามประกาศคณะกรรมการ ป.ป.ช.

8.1 ผู้เสนอราคาที่จะเข้าเป็นคู่สัญญากับ ทอท. ต้องไม่อยู่ในฐานะเป็นผู้ไม่แสดงบัญชีรายรับรายจ่าย หรือแสดงบัญชีรายรับรายจ่ายไม่ถูกต้องครบถ้วนในสาระสำคัญตามประกาศของทางราชการ

8.2 คู่สัญญากับ ทอท. ต้องรับจ่ายเงินผ่านบัญชีเงินฝากกระแสรายวัน เว้นแต่การรับจ่ายเงินแต่ละครั้งซึ่งมีมูลค่าไม่เกินสามหมื่นบาทคู่สัญญาอาจรับจ่ายเป็นเงินสดก็ได้

8.3 คู่สัญญากับ ทอท. ต้องจัดทำบัญชีแสดงรายรับรายจ่ายเงินของงานตามสัญญาและยื่นต่อกรมสรรพากร รวมทั้งดำเนินการอื่นๆ ตามประกาศคณะกรรมการ ป.ป.ช. เรื่อง หลักเกณฑ์และวิธีการจัดทำและแสดงบัญชีรายรับรายจ่ายของโครงการที่บุคคลหรือนิติบุคคลเป็นคู่สัญญากับหน่วยงานของรัฐ พ.ศ.2554 และที่แก้ไขเพิ่มเติม

9. เงื่อนไขเพิ่มเติม

ในระหว่างอายุสัญญา หากผู้ว่าจ้างมีการเปลี่ยนแปลง และมีผลกระทบกับการจ้างนี้ ผู้ว่าจ้างสามารถยกเลิกการจ้างได้

10. เงื่อนไขอื่นๆ

ผู้รับจ้างต้องปฏิบัติตามข้อบังคับและคู่มือว่าด้วยความปลอดภัยในการทำงาน สำหรับผู้รับจ้างในส่วนที่เกี่ยวข้อง ตามผนวก ค

11. การจ่ายเงินค่าจ้าง

11.1 ทอท. จะจ่ายเงินค่าจ้างให้แก่ผู้รับจ้างเป็นงวดๆ เป็นรายเดือน จำนวน 36 งวด เมื่อผู้รับจ้างได้ดำเนินการในแต่ละงวดแล้วเสร็จ และคณะกรรมการตรวจรับพัสดุของผู้ว่าจ้างได้ตรวจรับงานไว้เรียบร้อยแล้ว

11.2 อัตราค่าจ้างที่ผู้รับจ้างเสนอราคาไว้ต้องยื่นตามราคาเดิม ไปตลอดจนครบอายุสัญญา ผู้รับจ้างจะอ้างเหตุใดๆ มาขอปรับราคาค่าจ้างเพิ่มไม่ได้ ยกเว้นในกรณีดังต่อไปนี้

11.2.1 ในกรณีที่ทางราชการประกาศเพิ่มค่าจ้างแรงงานขั้นต่ำ ผู้ว่าจ้างจะปรับเพิ่มค่าจ้างให้กับพนักงานตามข้อที่จ้างด้วยอัตราค่าจ้างแรงงานขั้นต่ำ โดยปรับเพิ่มเฉพาะค่าจ้างแรงงาน เงินประกันสังคม และภาษีมูลค่าเพิ่มเท่านั้น

11.2.2 ในกรณี...

ก/ว/ด

11.2.2 ในกรณีที่ผู้ว่าจ้างอนุมัติให้ปรับเพิ่มอัตราค่าจ้างที่ผู้ว่าจ้างกำหนดในการจ้างเอกชน ผู้ว่าจ้างจะปรับเพิ่มค่าจ้างให้กับพนักงาน ที่จ้างด้วยอัตราค่าจ้างดังกล่าว โดยปรับเพิ่มเฉพาะค่าจ้างแรงงาน เงินประกันสังคม และภาษีมูลค่าเพิ่มเท่านั้น

11.2.3 ในกรณีที่ทางราชการประกาศเปลี่ยนแปลงเงินประกันสังคม ผู้ว่าจ้างและผู้รับจ้างตกลงที่จะเปลี่ยนแปลงเงินประกันสังคมของพนักงานทุกคนตามอัตราที่ทางราชการประกาศเปลี่ยนแปลง และภาษีมูลค่าเพิ่ม

12. เกณฑ์การตรวจรับงาน

เอกสารลงเวลาทำงานของพนักงานของผู้รับจ้าง (ภาคผนวก ก)

13. การประเมินผลงาน

ในการปฏิบัติงานผู้ว่าจ้างจะประเมินผลการทำงานของผู้รับจ้างทุกเดือนตามแบบฟอร์ม ตามผนวก ข ที่แนบ โดยผลการประเมินจะมีผลต่อการพิจารณายกเลิกสัญญา หรือพิจารณาจ้างต่อในปีถัดไป ตามรายละเอียดดังนี้

- หากระดับผลงานข้อใดข้อหนึ่งมีค่าความสำคัญ 4 – 5 อยู่ในระดับปรับปรุง (คะแนน 0 – 4 คะแนน) ติดต่อกัน 2 เดือน ผู้ว่าจ้างจะพิจารณายกเลิกสัญญา

- หากผลการสรุปคะแนนประเมินที่ผู้รับจ้างได้รับทั้งสิ้นต่ำกว่า 5 คะแนนติดต่อกัน 2 เดือน ผู้ว่าจ้างจะพิจารณายกเลิกสัญญา

14. นโยบายต่อต้านการคอร์รัปชันของ ทอท.

14.1 คู่ค้าต้องสนับสนุนนโยบายต่อต้านการคอร์รัปชันของ ทอท. ที่กำหนดให้บุคลากรทุกคนของ ทอท. ต้องไม่เข้าไปเกี่ยวข้องกับคอร์รัปชันในทุกรูปแบบไม่ว่าโดยทางตรงหรือทางอ้อมและต้องปฏิบัติตามนโยบายต่อต้านการคอร์รัปชันของ ทอท. อย่างเคร่งครัด

14.2 ห้ามมิให้ผู้เสนอราคาหรือคู่ค้าให้ของขวัญ ทรัพย์สิน หรือประโยชน์อื่นใด รวมถึงจ่ายค่าบริการต้อนรับและค่าใช้จ่ายอื่น ๆ ที่อาจส่งผลกระทบต่อความตั้งใจในการปฏิบัติหน้าที่หรือส่งผลกระทบต่อความดำเนินงานของบริษัทให้แก่บุคลากรของ ทอท.

15. หลักเกณฑ์การพิจารณาคัดเลือกผู้เสนอราคา

ทอท.พิจารณาคัดเลือกผู้เสนอราคาโดยใช้เกณฑ์ราคา โดยพิจารณาราคารวมทั้งสิ้น

Handwritten signature

16. หลักประกันของ

การประกวดราคาในครั้งนี้ให้ผู้เสนอราคาวางหลักประกันของคิดเป็น 5% ของเงินค่าจ้าง
(รวมภาษีมูลค่าเพิ่มแล้ว) เป็นจำนวนเงิน 896,380.- บาท (แปดแสนเก้าหมื่นหกพันสามร้อยแปดสิบบาทถ้วน)

.....*ณิชา ใส*.....ผู้ออกรายละเอียด

(นางสาวศศิธร ดีทะเล)

จนท.บหท.3 สกล.ฝอด.ทภก.

.....*15* / *ก.พ.* / *61*.....

แบบลงชื่อผู้ช่วยเหลือพนักงานราชการ ณ ท่าอากาศยานภูเก็ต

วันที่

เดือน

พ.ศ.

ลำดับ	ชื่อ-นามสกุล	เวลาเข้า	ลงชื่อ	เวลาออก	หมายเหตุ

มาทำงาน.....คน
มาสาย.....คน
ไม่มา.....คน
รวมทั้งสิ้น.....คน

ลงชื่อ.....ผู้ควบคุมงานของบริษัท
ลงชื่อ.....เจ้าหน้าที่ควบคุมงานของ ทภก.

แบบประเมินผลงานจ้างเหมาเอกชนให้บริการแรงงานภายนอกปฏิบัติหน้าที่ผู้ช่วยเหลือพนักงานธุรการ

ณ ท่าอากาศยานภูเก็ต

งานจ้างเหมาเอกชนให้บริการแรงงานภายนอกปฏิบัติหน้าที่ผู้ช่วยเหลือพนักงานธุรการ ณ ท่าอากาศยานภูเก็ตตาม

สัญญาจ้างเลขที่.....ผู้รับจ้างบริษัทจำนวน

เงินค่าจ้าง..... กำหนดงานแล้วเสร็จตั้งแต่วันที่

การประเมินผลการปฏิบัติงานของผู้รับจ้าง ประจำเดือน.....

เกณฑ์การประเมิน	ระดับผลงาน				ค่าความสำคัญ (5)	คะแนนถ่วง น้ำหนักค่า ความสำคัญ (1) ถึง (4) x (5)
	ดีมาก (1)	ดี (2)	พอใช้ (3)	ปรับปรุง (4)		
1. การวางแผนครดำเนินงาน						
2. ความสมบูรณ์ของวัสดุอุปกรณ์						
3. ความสมบูรณ์ของแรงงาน						
4. ความซื่อสัตย์ไว้วางใจได้ในการปฏิบัติงาน						
5. ฝีมือในการทำงาน						
6. ความตั้งใจในการปฏิบัติงาน						
7. การปฏิบัติงานไม่สร้างปัญหา						
8. การแก้ไขปัญหา						
9. ฐานะการเงินและการปฏิบัติตามกฎหมายแรงงาน						
10. ผลงานรวมโดยทั่วไป						
รวม						
เกณฑ์การให้คะแนน : ดีมาก = 9-10 ดี = 7-8 พอใช้ = 5-6 ต้องปรับปรุง = 0-4						
สรุปคะแนนประเมินที่ผู้รับจ้างได้รับทั้งสิ้น (...../.....) =.....						

ข้อเสนอแนะ.....
.....

.....ประธานกรรมการ

()

.....กรรมการ

()

.....กรรมการ

()

.....กรรมการ

()

.....ผู้รับการประเมิน

...../...../.....

- หากระดับผลงานข้อใดข้อหนึ่งที่มีค่าความสำคัญ 4-5 อยู่ในระดับปรับปรุง (คะแนน 0-4 คะแนน) ติดต่อกัน 2 เดือน ทอท. จะพิจารณายกเลิกสัญญา

- หากคะแนนสรุปคะแนนประเมินที่ผู้รับจ้างได้รับทั้งสิ้นในแต่ละเดือนต่ำกว่า 5 คะแนน ติดต่อกัน 2 เดือน ทอท. จะพิจารณายกเลิกสัญญา



บริษัท ท่าอากาศยานไทย จำกัด (มหาชน)
Airports of Thailand Public Company Limited

ข้อบังคับและคู่มือว่าด้วยความปลอดภัยในการทำงาน สำหรับผู้รับเหมา

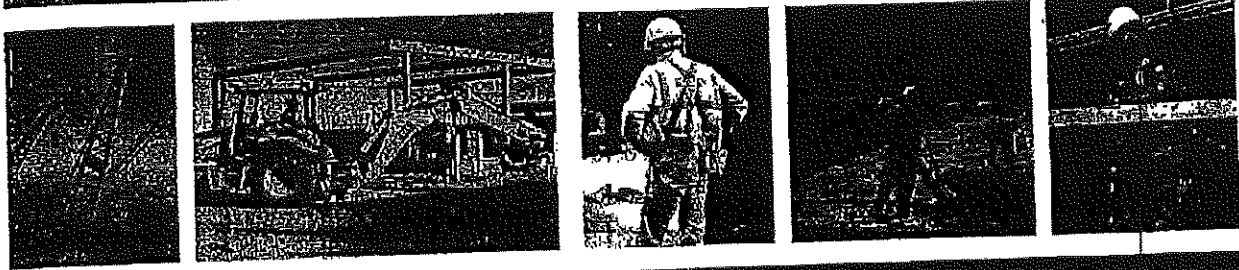
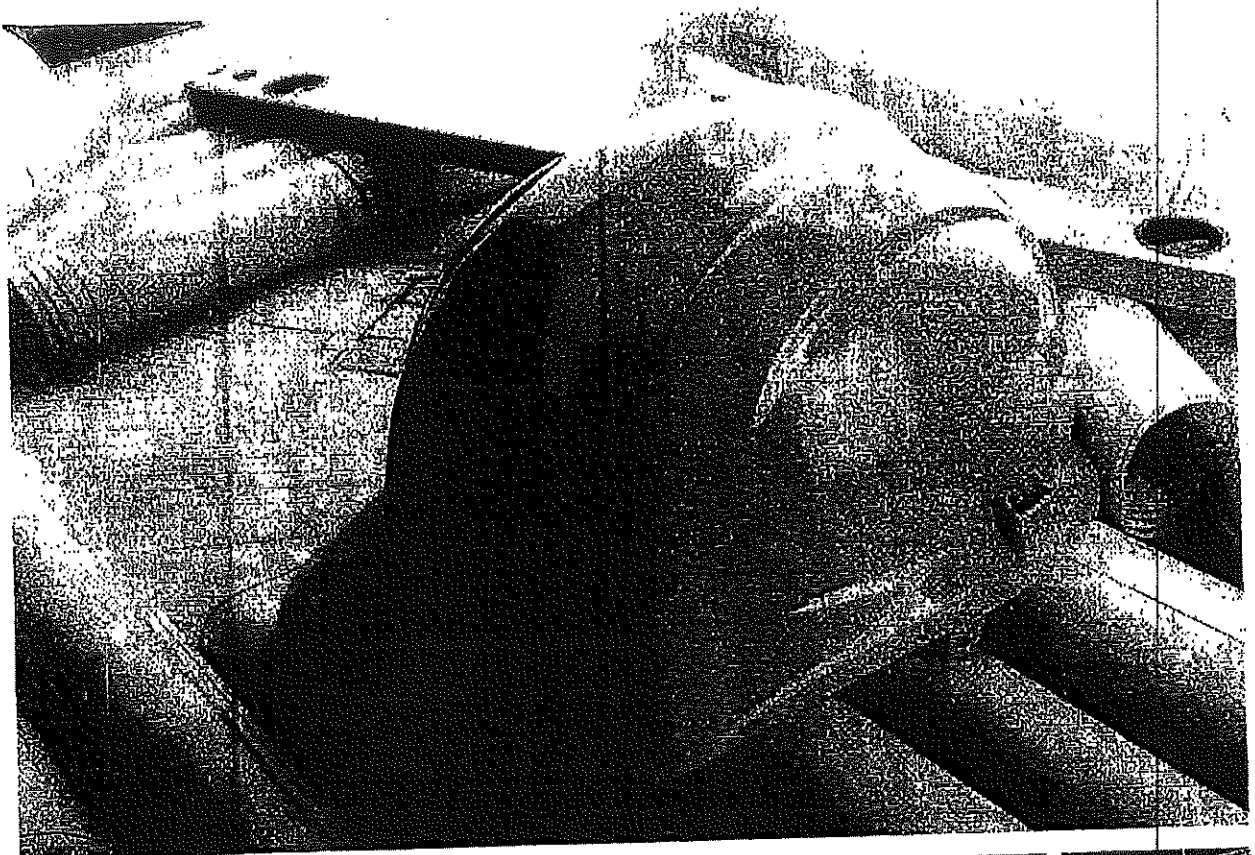

ฝ่ายป้องกันอุบัติเหตุและอาชีวอนามัย

คำนำ

ตามกฎกระทรวงกำหนดมาตรฐานในการบริหารและการจัดการด้านความปลอดภัย อาชีวอนามัย และสภาพแวดล้อมในการทำงาน พ.ศ. 2549 หมวด 1 บททั่วไป ข้อ 4 ให้นายจ้างซึ่งมีผู้รับเหมาชั้นต้นหรือผู้รับเหมาช่วงเข้ามาปฏิบัติงานในสถานประกอบกิจการ จัดให้มีข้อบังคับและคู่มือว่าด้วยความปลอดภัยในการทำงาน สำหรับผู้รับเหมาดังกล่าว เพื่อกำกับดูแลการดำเนินงานของผู้รับเหมาให้เป็นไปตามกฎกระทรวงนี้

ฝ่ายป้องกันอุบัติเหตุและอาชีวอนามัย (ฟปอ.) ในฐานะหัวหน้าสายวิชาการด้านการป้องกันอุบัติเหตุและอาชีวอนามัยของ ทอท. จึงได้จัดทำคู่มือว่าด้วยความปลอดภัยในการทำงานสำหรับผู้รับเหมา เพื่อให้ผู้รับเหมาที่เข้ามาทำงานในพื้นที่ ทอท. ได้ใช้เป็นแนวทางในการดำเนินการเกี่ยวกับความปลอดภัยในการทำงาน และปฏิบัติให้ถูกต้องครบถ้วนตามที่กฎหมายกำหนด

ฝ่ายป้องกันอุบัติเหตุและอาชีวอนามัย

ต.ค.54

ข้อบังคับและคู่มือว่าด้วยความปลอดภัยในการทำงานสำหรับผู้รับเหมา

1. วัตถุประสงค์

ข้อบังคับและคู่มือว่าด้วยความปลอดภัยในการทำงานสำหรับผู้รับเหมาฉบับนี้ จัดทำขึ้นเพื่อให้ผู้รับเหมา ชันต้นและผู้รับเหมาช่วงที่เข้ามาทำงานในพื้นที่ ทอท. ได้ใช้เป็นแนวทางในการดำเนินการเกี่ยวกับความปลอดภัยในการทำงานและปฏิบัติได้ถูกต้อง ครบถ้วน ตามที่กฎหมายกำหนด โดยมีรายละเอียดที่สำคัญคือ ข้อปฏิบัติด้านความปลอดภัยในการทำงานของงานที่มีความเสี่ยงต่ออันตรายต่างๆ และเสี่ยงต่อการเกิดอัคคีภัย ข้อห้าม และข้อแนะนำในการปฏิบัติงานที่ปลอดภัย รวมถึงการรายงานการเกิดอุบัติเหตุของผู้รับเหมาให้ ทอท. ทราบ

2. เอกสารอ้างอิง

1. กฎกระทรวงกำหนดมาตรฐานในการบริหารและการจัดการด้านความปลอดภัย อาชีวอนามัย และสภาพแวดล้อมในการทำงาน พ.ศ.2549
2. กฎกระทรวงกำหนดมาตรฐานในการบริหารและการจัดการด้านความปลอดภัย อาชีวอนามัย และสภาพแวดล้อมในการทำงานเกี่ยวกับงานก่อสร้าง พ.ศ.2551
3. กฎกระทรวงกำหนดมาตรฐานในการบริหารและการจัดการด้านความปลอดภัย อาชีวอนามัย และสภาพแวดล้อมในการทำงานเกี่ยวกับเครื่องจักร ปั่นจั่น และหม้อน้ำ พ.ศ.2552
4. กฎกระทรวงกำหนดมาตรฐานในการบริหารและการจัดการด้านความปลอดภัย อาชีวอนามัย และสภาพแวดล้อมในการทำงานเกี่ยวกับไฟฟ้า พ.ศ.2554
5. พระราชบัญญัติความปลอดภัย อาชีวอนามัย และสภาพแวดล้อมในการทำงาน พ.ศ.2554

3. การดำเนินการด้านความปลอดภัยในการทำงาน

3.1 การดำเนินการของบริษัทผู้รับเหมา

3.1.1 บริษัทผู้รับเหมาต้องปฏิบัติตามกฎหมายความปลอดภัยในการทำงานที่เกี่ยวข้องทุกฉบับอย่างเคร่งครัด ทั้งนี้เพื่อให้เกิดความปลอดภัยในการทำงานของพนักงานและผู้ที่เกี่ยวข้อง

3.1.2 บริษัทผู้รับเหมาต้องจัดให้มีเจ้าหน้าที่ความปลอดภัยในการทำงานระดับต่างๆ และทำหน้าที่ตามที่กฎกระทรวงกำหนดมาตรฐานในการบริหารและการจัดการด้านความปลอดภัย อาชีวอนามัย และสภาพแวดล้อมในการทำงาน พ.ศ. 2549 กำหนดไว้

3.1.3 บริษัทผู้รับเหมาต้องจัดให้พนักงานหรือผู้ปฏิบัติหน้าที่ควบคุมเครื่องจักร ปั่นจั่น หม้อน้ำ การทำงานบนที่สูงและผู้ที่ต้องลงไปทำงานในที่อับอากาศ หรือลักษณะงานอื่นๆ ที่มีความเสี่ยงต่อการเกิดอันตรายต้องผ่านการฝึกอบรม ตามหลักเกณฑ์ วิธีการที่กฎหมายกำหนด

3.1.4 บริษัทผู้รับเหมาต้องจัดอุปกรณ์คุ้มครองความปลอดภัยส่วนบุคคลให้พนักงานของตนได้สวมใส่ อย่างน้อยต้องได้มาตรฐานไม่ต่ำกว่าที่กฎหมายความปลอดภัยในการทำงานกำหนดไว้

3.1.5 บริษัทผู้รับเหมาต้องตรวจสอบการเกิดอุบัติเหตุจากการทำงานของพนักงานของตนเป็นประจำทุกเดือน และส่งรายงานให้ ฝปอ. ทราบ หากเกิดอุบัติเหตุจากการทำงานให้ส่งรายงานการเกิดอุบัติเหตุให้ ฝปอ. ทราบในทันทีหลังจากสอบสวนการเกิดอุบัติเหตุจากการทำงานในเบื้องต้นเรียบร้อยแล้ว โดยระบุถึงสาเหตุของการเกิดอุบัติเหตุ ลักษณะการเกิดอุบัติเหตุ ความเสียหายหรือการบาดเจ็บ จำนวนวันที่ต้องหยุดพัก รักษาตัว

3.1.6 บริษัทผู้รับเหมาต้องจัดเฉพาะบุคลากรที่มีความสามารถและประสบการณ์ที่เหมาะสม และมีทัศนคติที่ให้ความสำคัญต่อความปลอดภัยอย่างจริงจังมาทำงานนี้ โดยเฉพาะอย่างยิ่ง ผู้มีหน้าที่ควบคุมงานในสนาม ได้แก่ หัวหน้างาน (Foreman) , เจ้าหน้าที่ความปลอดภัย เป็นต้น

3.1.7 บริษัทผู้รับเหมาต้องประกาศเป้าหมายในเรื่องความปลอดภัยในการทำงานให้ชัดเจน และประกาศหรือแจ้งให้พนักงานทุกคนทราบ

3.2 การดำเนินการของหัวหน้างาน (Foreman)

3.2.1 กำกับดูแลและควบคุมการปฏิบัติงานของพนักงานอย่างใกล้ชิด ไม่ให้พนักงานปฏิบัติงานด้วยวิธีที่เสี่ยงต่อการเกิดอันตรายหรือการเกิดอุบัติเหตุ

3.2.2 ให้คำแนะนำแก่พนักงานในเรื่องวิธีการป้องกันอุบัติเหตุ และวิธีการทำงานที่ปลอดภัย

3.2.3 ควบคุมดูแลให้พนักงานสวมใส่อุปกรณ์ป้องกันอันตรายส่วนบุคคลตลอดเวลาที่ปฏิบัติงานที่มีความเสี่ยง

3.2.4 พิจารณามาตรการต่างๆ หรือทางเลือกอื่นๆ อยู่เสมอ ในการทำให้งานนั้นๆ มีความปลอดภัยกว่าเดิม หรือมีความเสี่ยงน้อยกว่าเดิม หากมีความเห็นว่ามาตรการที่มีอยู่ไม่เพียงพอ หรือไม่แน่ใจว่าจะปลอดภัย ให้หยุดการทำงานนั้นและหาทางปรับปรุงวิธีการทำงานหรือสภาพแวดล้อมการทำงาน เพื่อให้มีความปลอดภัยมากขึ้น

3.2.5 ไม่ปล่อยให้ผู้ปฏิบัติงานที่มีประสบการณ์น้อยในกิจกรรมใดๆ ทำกิจกรรมนั้นตามลำพัง เพราะอาจเกิดอุบัติเหตุจากการขาดความรู้หรือขาดประสบการณ์ได้

3.2.6 เอาใจใส่สังเกตสภาพร่างกายและสุขภาพพนักงานทุกคน ทุกวัน ทุกเวลา ถ้าร่างกายไม่พร้อม ควรให้เปลี่ยนงานหรือให้ไปพัก เช่น มีอาการมึนเมา หรือยังไม่สร้างเมา ไม่สบาย หน้ามืด เวียนหัว ฤทธิ์ยาแก้หวัด ยาแก้ไอ ท้องเสีย อ่อนนอนมาและต้องทำตัวให้ถูกน้อง ไม่กลัวที่จะแจ้งว่าไม่สบาย หรือไม่พร้อม

3.2.7 ตรวจสอบสภาพการทำงานจริงที่หน้างานอย่างสม่ำเสมอ แสดงให้ทุกคนประจักษ์ว่าหัวหน้างานมีความตั้งใจและเอาใจใส่อย่างจริงจังในการดำเนินการให้เกิดความปลอดภัยในการทำงานกับทุกคน

3.2.8 หมั่นเอาใจใส่ในรายละเอียดความปลอดภัย ของอุปกรณ์เครื่องมือเครื่องจักร ที่ใช้ในการปฏิบัติงาน โดยเฉพาะอย่างยิ่งประเด็นต่อไปนี้

- ระวัง อุปกรณ์/สิ่งปลูกสร้างชั่วคราวทั้งหลาย เช่น ไม้ขอนหนูน หรืออุปกรณ์อื่นๆ ที่นำสิ่งใดกลับมาใช้ทดแทน
- เอาใจใส่เครื่องมือ อุปกรณ์ที่ถูกดัดแปลงแก้ไขมา เช่น สว่านหรือหินเจียรที่ดัดการครอบป้องกันสะเก็ดออก
- เน้นป้องกันการบาดเจ็บที่มือ ซึ่งมักเป็นการบาดเจ็บสูงสุดของงาน
- เอาใจใส่การทำงานของพาหนะเฉพาะกิจทั้งหลาย รถส่งของ รถส่งเครื่องมือ รถ Forklift รถเครนเล็ก ซึ่งมักถูกมองข้าม
- เตรียมอุปกรณ์ช่วยให้เพียงพอที่หน้างาน เช่น เชือก รอก ภาชนะช่วยขนเครื่องมือขึ้นลงที่สูง เพื่อลดโอกาสแก้ปัญหาเฉพาะหน้า

3.3 การดำเนินการก่อนเริ่มงาน

3.3.1 บริษัทผู้รับเหมาจะต้องแจ้งกำหนดเวลาที่จะมาเริ่มงาน ระยะเวลาในการเตรียมงาน รวมทั้งกำหนดเสร็จของงาน ก่อนการเริ่มงานตามสัญญา โดยบริษัทผู้รับเหมาต้องแจ้งชื่อพนักงานที่จะเข้ามาทำงานให้ทราบ เพื่อจัดทำบัตรอนุญาต และเพื่อให้เจ้าหน้าที่รักษาความปลอดภัยสามารถตรวจสอบได้ตลอดเวลาที่อยู่ในพื้นที่ ทอท.

3.3.2 บริษัทผู้รับเหมาจะต้องคัดสรรบุคลากรที่มีความรู้ ทักษะ ประสบการณ์การทำงานที่เกี่ยวข้อง มีความรู้และทัศนคติในเรื่องความปลอดภัยในการทำงาน เพื่อให้สามารถปฏิบัติงานได้อย่างปลอดภัย

3.3.3 บริษัทผู้รับเหมาในงานที่มีความเสี่ยงเฉพาะ พนักงานจะต้องได้รับการอบรมในเรื่องความปลอดภัยในการทำงานเกี่ยวกับงานเสี่ยงนั้นๆ โดยเฉพาะงานที่กฎหมายความปลอดภัยระบุไว้ให้ผู้ปฏิบัติงานจะต้องผ่านการฝึกอบรม เช่น การทำงานที่ทำให้เกิดความร้อนและประกายไฟ ตัด/เชื่อม/เจียร ในพื้นที่หวงห้าม หรือมีเชื้อเพลิง , การทำงานบนที่สูง , การทำงานในที่อับอากาศ , การทำงานที่ต้องใช้สารเคมีอันตราย , การทำงานเกี่ยวกับรังสี , การทำงานที่ต้องใช้เครื่องจักร บันจัม หม้อน้ำ รถ Forklift ฯลฯ

3.3.4 ผู้รับเหมาต้องจัดให้มีเจ้าหน้าที่ความปลอดภัยในการทำงาน (จป.) เต็มเวลา ณ พื้นที่ปฏิบัติงานอย่างเหมาะสม โดยกำหนดเป็นมาตรฐานขั้นต่ำไว้ ดังนี้

จำนวนลูกจ้างที่ทำงาน

ตั้งแต่ 2-19 คน

ตั้งแต่ 20-49 คน

ตั้งแต่ 50-99 คน

ตั้งแต่ 100 คน ขึ้นไป

จป.ระดับต่างๆ

จป.หัวหน้างาน และจป.บริหาร

จป.เทคนิค จป.หัวหน้างาน และจป.บริหาร

จป.เทคนิคชั้นสูง จป.หัวหน้างาน และจป.บริหาร

จป.วิชาชีพ จป.หัวหน้างาน และจป.บริหาร

3.4 การผ่านเข้า - ออกพื้นที่

3.4.1 การเข้า - ออกเพื่อปฏิบัติงานในพื้นที่ ทอท. บริษัทผู้รับเหมาต้องใช้ประตูและเส้นทางที่กำหนดให้เท่านั้น

3.4.2 ให้ความร่วมมือกับเจ้าหน้าที่รักษาความปลอดภัยและปฏิบัติตามมาตรการรักษาความปลอดภัยอย่างเคร่งครัด

3.5 มาตรการรักษาความปลอดภัย

เส้นทางและประตูผ่านเข้า - ออกจะมีมาตรการรักษาความปลอดภัยอย่างเคร่งครัด ควบคุมโดยเจ้าหน้าที่รักษาความปลอดภัย บุคคลที่จะเข้ามาในพื้นที่ ทอท. ได้จะต้องติดบัตรรักษาความปลอดภัยของ ทอท. ไว้ที่เสื้อในจุดที่มองเห็นได้ง่ายและชัดเจนตลอดเวลา พร้อมให้เจ้าหน้าที่รักษาความปลอดภัยตรวจสอบได้ตลอดเวลาที่เข้ามาปฏิบัติงานในพื้นที่ ทอท.

3.6 การผ่านเข้า-ออกของรถยนต์

การผ่านเข้า - ออกของยานพาหนะต้องปฏิบัติตามนี้

3.6.1 ยานพาหนะที่จะผ่านเข้า - ออกทุกคันจะต้องผ่านการตรวจสอบตามมาตรการรักษาความปลอดภัย

3.6.2 ผู้ขับขี่ต้องมีใบอนุญาตขับขี่รถยนต์ถูกต้องตามประเภทรถที่กฎหมายกำหนดและห้ามขับรถด้วยความเร็วเกินกว่าที่ ทอท. กำหนด

3.6.3 ยานพาหนะที่ผ่านเข้า - ออกในพื้นที่หวงห้าม หรือเขตการบิน ต้องปฏิบัติตามระเบียบและข้อบังคับของ ทอท. อย่างเคร่งครัด ผู้ขับขี่ต้องผ่านการอบรมการขับขี่ยานพาหนะในเขตลานจอดอากาศยาน

3.7 พื้นที่ห้ามทำให้เกิดประกายไฟและเขตห้ามสูบบุหรี่

บริเวณพื้นที่หวงห้าม พื้นที่เขตการบิน หรือพื้นที่ที่กำหนดว่าห้ามทำให้เกิดความร้อนและประกายไฟ เช่น บริเวณสถานที่เก็บเชื้อเพลิง สารเคมี สารไวไฟ ฯลฯ เป็นบริเวณที่ต้องห้ามทำให้เกิดความร้อนและประกายไฟ ห้ามสูบบุหรี่อย่างเด็ดขาด ยกเว้นในบริเวณที่อนุญาตในอาคาร (โปรดสังเกตเครื่องหมายการอนุญาตและห้ามสูบบุหรี่) ข้อปฏิบัตินี้จะต้องถือปฏิบัติอย่างเคร่งครัด

3.7.1 ไม่ขีดหรืออุปกรณ์ที่อาจก่อให้เกิดความร้อน ประกายไฟ โทรศัพท์มือถือ วิทยุติดตัว รวมทั้งอุปกรณ์จุดบุหรี่ในรถยนต์ ห้ามนำเข้าพื้นที่หวงห้ามดังกล่าวข้างต้นอย่างเด็ดขาด หากติดตัวมาจะต้องนำไปฝากไว้กับเจ้าหน้าที่รักษาความปลอดภัยที่ประตูทางเข้าพื้นที่หวงห้าม

3.7.2 ทอท. อนุญาตให้สูบบุหรี่ในบริเวณที่จัดไว้ให้เท่านั้น

3.8 ข้อบังคับเพื่อความปลอดภัยในการทำงาน

3.8.1 ผู้รับเหมาทุกคนจะต้องคำนึงถึงเรื่องความปลอดภัยในการทำงาน และให้ความระมัดระวังในการทำงานที่มีความเสี่ยงอันตราย

3.8.2 หากไม่แน่ใจว่างานที่จะทำมีความปลอดภัยเพียงพอหรือไม่ ต้องหยุดการทำงานดังกล่าวทันที และปรับปรุง ช่อมแซม เครื่องมือ อุปกรณ์การทำงาน หรือเปลี่ยนวิธีการทำงานใหม่ ให้แน่ใจว่ามีความปลอดภัยเพียงพอแล้ว จึงจะเริ่มทำงานต่อไปได้

3.8.3 ต้องมีความเข้าใจในงานที่ทำอย่างแท้จริง โดยเฉพาะงานที่ได้รับมอบหมายใหม่ หากผู้รับเหมาไม่เข้าใจขั้นตอนการทำงานจะต้องหยุดทำงานและสอบถามให้เข้าใจวิธีการทำงานนั้น

3.8.4 ผู้รับเหมาจะต้องคุ้นเคยกับสถานที่เก็บอุปกรณ์ด้านความปลอดภัยและอุปกรณ์ดับเพลิงในบริเวณตนเองทำงาน

3.8.5 ผู้รับเหมาจะต้องทราบตำแหน่งของทางออกฉุกเฉินในบริเวณที่ทำงาน

3.8.6 ผู้รับเหมาต้องสวมใส่อุปกรณ์ป้องกันอันตรายส่วนบุคคล ตามความจำเป็นของงานให้ครบถ้วนตลอดเวลาที่ทำงาน

3.8.7 อุปกรณ์ป้องกันอันตรายส่วนบุคคลที่นำมาใช้ต้องมีมาตรฐานตามที่กฎหมายกำหนดหรือมีมาตรฐานสากลรับรอง

3.8.8 การทำงานบนที่สูงจะต้องใช้ Safety Harness (Double lanyard) ในกรณีที่ทำงานบนที่สูงที่มีพื้นที่มั่นคงถาวรและมีราวกันตกที่มั่นคง ให้พิจารณาใช้ Safety Harness ตามความเหมาะสม

3.8.9 งานเกี่ยวกับเครื่องเชื่อมไฟฟ้า เครื่องเชื่อมแก๊ส รถยก หรือเครื่องจักรใดที่ ทอท. หรือกฎหมายกำหนด ผู้ใช้งานต้องผ่านการอบรมตามหลักเกณฑ์ที่กำหนด

3.8.10 การติดตั้ง การซ่อมแซม หรือการตรวจสอบเครื่องจักรหรือเครื่องป้องกันอันตรายของเครื่องจักร ต้องติดป้ายแสดงการดำเนินการให้เข้าใจง่ายและเห็นชัดเจน

3.9 อุปกรณ์ดับเพลิง

ผู้รับเหมาที่ทำงานเชื่อม งานเจียร งานที่เกิดประกายไฟ ในทุกพื้นที่ งานที่ใช้เครื่องยนต์ และงานอื่นๆ ที่ใช้ หรือทำให้เกิดความร้อนเฉพาะในเขตหวงห้ามต้องจัดเตรียมอุปกรณ์ดับเพลิงชนิดเคมีแห้ง (Dry Chemical Fire Extinguisher) ขนาดไม่น้อยกว่า 15 ปอนด์ และต้องมีมาตรฐานขั้นต่ำเป็น 10A 20B และจะต้องผ่านการตรวจสอบจากฝ่ายดับเพลิงหรือเจ้าหน้าที่ความปลอดภัยในการทำงาน โดยถึงดับเพลิงที่ผ่านการตรวจสอบ จะมีป้ายบอกสถานะพร้อมใช้ หากผู้แทนของบริษัทฯ ตรวจสอบอุปกรณ์ดับเพลิงแล้ว พบว่าอุปกรณ์ดับเพลิงดังกล่าวอยู่ในสภาพไม่ดีหรือปริมาณน้อยกว่ากำหนด บริษัทฯ จะไม่อนุญาตให้เริ่มงาน

ข้อกำหนดอื่นๆ ในการใช้อุปกรณ์ดับเพลิง

- อุปกรณ์ดับเพลิงจะต้องตั้งไว้กับบริเวณปฏิบัติงาน ซึ่งสามารถนำมาใช้ได้ทันทีเมื่อเกิดเหตุฉุกเฉิน
- ห้ามผู้รับเหมานำหรือยืมอุปกรณ์ดับเพลิงของ ทอท. ไปใช้ (ยกเว้นกรณีฉุกเฉิน) แต่ต้องแจ้งพนักงาน ทอท. หลังการใช้ทุกครั้ง

• ผู้รับเหมาจะต้องแจ้งพนักงาน ทอท. เมื่อมีการใช้อุปกรณ์ดับเพลิงทันทีที่เกิดขึ้น

3.10 อุปกรณ์ป้องกันอันตรายส่วนบุคคล (Personal Protective Equipment : PPE)

การเลือกใช้ การดูแล และบำรุงรักษาอุปกรณ์ป้องกันอันตรายส่วนบุคคล (PPE) ให้ปฏิบัติดังนี้

3.10.1 ผู้ปฏิบัติงานต้องสวมใส่อุปกรณ์ป้องกันอันตรายส่วนบุคคลตลอดเวลาการทำงานและเมื่ออยู่ในบริเวณที่ปฏิบัติงาน (กรณีที่ผู้ปฏิบัติงานไม่สวมใส่อุปกรณ์ดังกล่าว ให้นายจ้างสั่งให้ถูกจ้างหยุดการทำงานนั้น จนกว่าถูกจ้างจะสวมใส่อุปกรณ์ดังกล่าว หมวด 2 มาตรา 22 หากผู้ปฏิบัติงานไม่สวมใส่อุปกรณ์ป้องกันอันตรายส่วนบุคคลและนายจ้างไม่สั่งให้หยุดงาน นายจ้างมีความผิดต้องระวางโทษจำคุกไม่เกิน 3 เดือน หรือปรับไม่เกินหนึ่งแสนบาท หรือทั้งจำทั้งปรับ หมวด 8 มาตรา 62 แห่ง พ.ร.บ.ความปลอดภัย อาชีวอนามัย และสภาพแวดล้อมในการทำงาน พ.ศ.2554)

3.10.2 เลือกใช้อุปกรณ์ป้องกันอันตรายส่วนบุคคล ให้เหมาะสมกับความเสี่ยง หรือตามที่กำหนดไว้ในใบอนุญาตการทำงานที่มีความเสี่ยงอันตราย

3.10.3 อุปกรณ์ป้องกันอันตรายส่วนบุคคลที่ใช้ต้องได้มาตรฐานรับรองอย่างน้อยตามที่กฎหมายกำหนด หรือจากหน่วยงานที่ทางราชการให้การยอมรับ

3.10.4 ตรวจสอบสภาพ และดูแลรักษาอุปกรณ์ป้องกันอันตรายส่วนบุคคลให้พร้อมใช้งานได้ดีอยู่เสมอ

3.10.5 ห้ามใช้แว่นตานิรภัยแบบเลนส์สีดำปฏิบัติงานในเวลากลางคืน

3.10.6 การทำงานบนที่สูงต้องใช้ Safety Harness (Double lanyard)

3.10.7 การใช้คลับกรงสารเคมีต้องใช้ให้เหมาะสมกับความเสี่ยงของสารเคมีที่ใช้ในการทำงาน

3.11 ข้อปฏิบัติด้านความปลอดภัยในการทำงานที่มีความเสี่ยงอันตราย

การทำงานที่มีความเสี่ยงต่อการเกิดอุบัติเหตุหรือมีความอันตรายสูง เช่น การทำงานบนที่สูง การทำงานในที่อับอากาศ ก่อนเริ่มปฏิบัติในแต่ละวันจะต้องขออนุญาตก่อนเริ่มงาน เพื่อให้เจ้าหน้าที่ควบคุมงานของ ทอท. ได้ตรวจสอบความปลอดภัยก่อนเริ่มงาน โดยมีขั้นตอนการทำงานดังนี้

3.11.1 การทำงานที่เกิดความร้อนและประกายไฟ (Hot Work Permit)

1. ผู้ควบคุมงานต้องผ่านการอบรมหรือมีความรู้ในเรื่องการทำงานที่เกิดความร้อนและประกายไฟ (Hot Work)

2. ผลการตรวจวัด % LEL ต้องเป็น 0% LEL ถึงจะอนุญาต และทำการวัดเป็นระยะ

3. ผู้รับเหมาต้องจัดเตรียมพนักงานเฝ้าในบริเวณการทำงานดังกล่าวอย่างน้อย 1 คน ต่อ 1 งาน เพื่อป้องกันการเกิดเหตุเพลิงไหม้

4. เตรียมถังดับเพลิง Fire Rating ไม่น้อยกว่า 10A 20B ขนาดไม่ต่ำกว่า 15 ปอนด์ ให้เพียงพอ

5. งานเชื่อม ตัด เจียร จะต้องติดตั้งผ้ากันไฟซึ่งทนไฟได้อย่างน้อย 500 องศาเซลเซียส และต้องอยู่ในสภาพดี ไม่มีวัสดุที่เป็นพลาสติกหรือไม่มีวัสดุที่ทำจาก Asbestos โดยเก็บใบรับรองไว้ให้สามารถตรวจสอบได้

6. เครื่องยนต์ทั้งหมดจะต้องติดตั้งอุปกรณ์ป้องกันประกายไฟ (Exhaust Spark Arrestor) ที่ปล่องท่อไอเสียและต้องได้รับการตรวจสอบจากเจ้าหน้าที่ควบคุมงาน โดยบริษัทผู้รับเหมาต้องดูแลความสะอาดของเครื่องกันประกายไฟทุกครั้งก่อนการใช้งาน เพื่อป้องกันไม่ให้มีเขม่าควันสะสมเพราะอาจเกิดการลุกติดไฟได้

3.11.2 ความปลอดภัยสำหรับงานที่อับอากาศ (Confined Space)

1 ผู้ที่เข้าทำงานในที่อับอากาศทุกคน (รวมถึงพนักงาน ทอท.) จะต้องขออนุญาตทำงานในที่อับอากาศ

2. ผู้ช่วยเหลืองานในที่อับอากาศ (Confined Space Standby Man) จะต้องใช้ผู้ช่วยเหลือที่ผ่านการอบรมตามกฎหมาย และตามข้อกำหนดของ ทอท. อย่างน้อย 1 คนต่อ 1 ช่องทางเข้าออก

3. ที่อับอากาศในอุปกรณ์ที่มี Toxic Gas ต้องกำหนดให้มีการตรวจวัดบรรยากาศที่เป็นอันตรายนั้นๆ โดยในการเข้าทำงาน Confined Space ครั้งแรกจะต้องรอผล LAB ซึ่งจะต้องไม่มี Toxic Gas ตกค้างจึงจะสามารถเข้าดำเนินการได้

4. ผู้รับเหมาต้องเตรียมไฟแสงสว่างที่ใช้ในที่อับอากาศที่มีแรงดันไฟฟ้าไม่เกิน 24 Volt (AC/DC) โดยต้องจัดเตรียมหม้อแปลงแรงดันไฟฟ้าให้พร้อม ผู้รับเหมาต้องเตรียม Air Blower หรือ Exhaust Fan หรือ Air Ejector ที่ใช้ในการระบายอากาศ (Ventilation) ในที่อับอากาศเอง

5. ห้ามผู้รับเหมาใช้ระบบ Utility เช่น ไฟฟ้า ลม ในโครงงาน เป็นต้น ของ ทอท. โดยผู้รับเหมาจะต้องจัดเตรียมระบบ Utility ต่างๆ เอง หรือหากจำเป็นต้องใช้ของบริษัทฯ จะต้องได้รับอนุญาตจาก ทอท. ก่อนทุกครั้ง

6. ผู้รับเหมาต้องมีใบรายชื่อของผู้ที่จะเข้าทำงานในที่อับอากาศที่ผ่านการอบรมอย่างถูกต้องแสดงที่ทางเข้าที่อับอากาศพร้อมกับแวนมิเตอร์ประจำตัวที่ทางเข้าที่อับอากาศให้สามารถตรวจสอบได้

7. ผู้เข้าปฏิบัติงานในที่อับอากาศที่เป็นพนักงานของ ทอท. และผู้รับเหมา ต้องผ่านการอบรมและตรวจสุขภาพตามที่กำหนด

8. กรณีจำเป็นต้องใช้เครื่องช่วยหายใจแบบอากาศอัด (Breathing Apparatus: BA) ในการเข้าที่อับอากาศให้ใช้การส่งผ่านอากาศจากถังอัดอากาศเท่านั้น ห้ามใช้อากาศจากเครื่องอัดอากาศ (Air Compressor)

3.11.3 ความปลอดภัยในการทำงานบนที่สูง

งานบนที่สูง หมายถึง การทำงานบนที่สูงจากพื้นตั้งแต่ 2 เมตรขึ้นไป โดยจะต้องปฏิบัติตาม

ข้อกำหนดดังต่อไปนี้

1. การทำงานบนที่สูงที่มีผู้ปฏิบัติงานเกิน 2 คน ต้องจัดให้มีนั่งร้าน
2. การทำงานบนที่สูงที่ใช้ผู้ปฏิบัติงาน ๓ จุดนั้นไม่เกิน 2 คน อาจไม่จำเป็นต้องจัดให้มีนั่งร้าน โดยอาจใช้อุปกรณ์ความปลอดภัยอื่นๆ ได้ เช่น บันได รถกระเช้า กระเช้า ฐานรอง Hanger Roller เป็นต้น ยกเว้น การทำงานบนที่สูงมากกว่า 4 เมตร และไม่ได้ใช้นั่งร้านตามที่กำหนด จะต้องใช้เข็มขัดนิรภัยแบบเต็มตัว (Full Body Harness (Double lanyard)) หรือสายช่วยชีวิตที่ตรึงกับส่วนของโครงสร้างที่มีความมั่นคงแข็งแรงเพิ่มขึ้นอีกด้วย

3. ห้ามแรงงานหญิงปฏิบัติงานบนที่สูง
4. กรณีด้านต่างเป็นทางลัดจรต้องจัดทำตาข่ายนิรภัยป้องกันวัสดุเครื่องมือต่างๆ ที่อาจจะตกหล่นไปโดนผู้ปฏิบัติงานที่ทำงานหรือผู้สัญจรด้านล่าง
5. จัดทำป้ายเตือนหรือล้อมเชือกป้องกันไม่ให้คนเข้าไปในที่ซึ่งเสี่ยงต่อการถูกวัสดุ

สิ่งของหล่นใส่

ให้เรียบร้อย

ลงมาจากด้านบน

6. ผู้ปฏิบัติงานอยู่ด้านบนพึงระลึกไว้เสมอว่าอาจมีคนกำลังทำงานอยู่ข้างล่างตลอดเวลา
7. วัสดุ อุปกรณ์ และเครื่องมือต่างๆ ที่ใช้ในการปฏิบัติงานอยู่ด้านบนต้องควรจัดวาง
8. การขนย้ายวัสดุ อุปกรณ์ ให้ใช้เชือกผูกแล้วดึงหรือหย่อนลงมา ห้ามโยนหรือขว้าง
9. ขณะที่ฝนตก ลมแรง หรือ พายุฝนฟ้าคะนอง ให้หยุดการปฏิบัติงานบนที่สูงทันที

3.11.4 ความปลอดภัยในการติดตั้ง การใช้ และการรื้อถอนนั่งร้าน (Scaffolding)

การติดตั้ง การใช้ และการรื้อถอนนั่งร้านให้ปฏิบัติตามขั้นตอนการดำเนินงานการควบคุมการใช้ นั่งร้านซึ่งมีข้อกำหนดสำคัญดังต่อไปนี้

1. ก่อนการติดตั้ง / รื้อถอนนั่งร้านให้แจ้งเจ้าหน้าที่ควบคุมงาน หรือเจ้าหน้าที่ความปลอดภัยในการทำงาน เพื่อไปตรวจสอบความปลอดภัย
2. ทำการติดตั้งนั่งร้านตามมาตรฐานที่กำหนด และแขวนป้ายแจ้งกำลังติดตั้งนั่งร้าน ขณะทำการติดตั้งนั่งร้าน พร้อมทั้งกันเขตปฏิบัติงานให้ชัดเจนจากระยะไกล โดยเฉพาะอย่างยิ่งเมื่ออยู่ในเส้นทางสัญจร

3. เมื่อติดตั้งนั่งร้านเสร็จแล้วให้แจ้งผู้ควบคุมงานของ ทอท. เพื่อตรวจสอบความปลอดภัยร่วมกับพนักงานของบริษัทผู้รับเหมาที่ทำหน้าที่ดูแลนั่งร้าน หากตรวจสอบผ่านจะอนุญาตให้เริ่มงานได้
4. การรื้อถอนนั่งร้านให้แจ้งผู้ควบคุมงานของ ทอท. เพื่อตรวจสอบความปลอดภัยร่วมกับพนักงานของบริษัทผู้รับเหมาที่ทำหน้าที่ดูแลนั่งร้าน ผู้ควบคุมงานของบริษัทผู้รับเหมาต้องอยู่ควบคุมงานรื้อถอนจนกระทั่งแล้วเสร็จ
5. การติดตั้งนั่งร้านที่มีความสูงเกิน 21.00 เมตรขึ้นไป ต้องจัดให้วิศวกรควบคุมสาขาโยธาเป็นผู้ออกแบบ คำนวณ และตรวจสอบ
6. การปฏิบัติงานบนนั่งร้านที่อยู่ด้านบนของทางเดินหรือถนน ต้องติดตาข่ายกันของตกหรือกันเชือกธงแดงติดป้ายเตือน

3.11.5 ความปลอดภัยในการทำงานขุด

การทำงานขุด ผู้รับเหมาจะต้องปฏิบัติตามข้อกำหนดสำคัญดังต่อไปนี้

1. ก่อนเริ่มงานขุดหรือตอกเสาเข็มใด ๆ จะต้องแจ้งเจ้าของพื้นที่ทราบ เมื่อได้รับการอนุญาตแล้ว จึงเริ่มงานขุดได้
2. ผู้ปฏิบัติงานต้องศึกษารายละเอียด ขอบเขต วิธีการขุด เเจาะให้เข้าใจ และดำเนินการขุด เเจาะ ภายใต้การควบคุมดูแลของผู้ควบคุมงาน และตามวิธีการที่กำหนด
3. หากพบสิ่งผิดปกติ เช่น แผ่นอิฐ หรือสิ่งบดบังที่แสดงว่ามีท่อหรือสายไฟใต้ดินบริเวณนั้น ให้รีบแจ้งผู้ควบคุมงานขุด และหยุดการดำเนินการหน้างานไว้ก่อน จนกว่าผู้ควบคุมงานขุดสั่งการต่อไป และต้องทำเครื่องหมายหรือป้ายเตือนให้ทราบว่าท่อหรือสายไฟใต้ดินบริเวณนั้น

3.11.6 ความปลอดภัยในการทำงานยกอุปกรณ์ด้วยปั้นจั่น (Crane)

การใช้ปั้นจั่นในงานยกอุปกรณ์หรือเครื่องจักร ให้ปฏิบัติตามขั้นตอนการดำเนินงานยกอุปกรณ์ด้วยปั้นจั่น (Crane) โดยมีข้อกำหนดสำคัญดังต่อไปนี้

1. บันจั่น (Crane) และอุปกรณ์ช่วยยกต่างๆ ต้องผ่านการตรวจสอบและทดสอบจากวิศวกรเรียบร้อยแล้ว
2. ผู้บังคับปั้นจั่น ผู้ให้สัญญาณผู้บังคับปั้นจั่น ผู้ควบคุมงาน และผู้ผูกมัด ยึดเกาะวัสดุต้องผ่านการอบรมตามที่กฎหมายกำหนด
3. ผู้ควบคุมงานยกต้องตรวจสอบน้ำหนักของอุปกรณ์ที่จะทำการยก และอุปกรณ์การยึดเกาะให้แน่นหนา
4. ผู้ควบคุมงานต้องอยู่ควบคุมระหว่างการทำงาน จนกระทั่งการยกเคลื่อนย้ายเสร็จสิ้น

3.11.7 ความปลอดภัยในการใช้ถังบรรจุก๊าซแรงดัน

ผู้รับเหมาต้องปฏิบัติตามกฎระเบียบ และวิธีปฏิบัติเพื่อความปลอดภัยดังนี้

1. ถังและอุปกรณ์ที่ใช้สำหรับบรรจุก๊าซภายใต้ความดัน จะต้องมีการตรวจสอบและใช้งานตามมาตรฐานอุตสาหกรรม
2. ห้ามใช้ก๊าซออกซิเจนแทน Compressed Air เป็นอันตรายและห้ามปล่อยก๊าซออกซิเจนออกมาในพื้นที่บริเวณที่จำกัด
3. ห้ามเก็บถังก๊าซไว้ใกล้อุปกรณ์ที่ร้อน หรือไปสัมผัสกับวงจรไฟฟ้า ต้องวางไว้ในพื้นที่ซึ่งมีฐานรองรับที่มั่นคงโดยจะต้องใส่ฝาครอบ Safety Cap ครอบไว้ เมื่อไม่ได้ต่อสายใช้
4. การเคลื่อนย้ายถังก๊าซ จะต้องใช้รถเข็นที่ออกแบบเฉพาะมีที่ผูกมัดด้วยโซ่ยึดของแต่ละถังทั้งด้านล่างและด้านบน ปิดถังไว้ได้มั่นคงในลักษณะตั้งตรง
5. ถังก๊าซออกซิเจนต้องเก็บ แยกห่างจากถังก๊าซอะเซทิลีน หรือก๊าซไวไฟอื่น อย่างน้อย 6 เมตร หรือมีฝาสูง ไม่น้อยกว่า 1.5 เมตร ทำด้วยวัสดุไม่ติดไฟวางกันอยู่
6. ในกรณีที่มีการเก็บรักษาดังกล่าวหลาย ๆ ชนิดภายในบริเวณเดียวกัน ผู้รับเหมาต้องจัดแยกถังก๊าซออกเป็นหมวดหมู่ ไม่ให้ปะปนกันและต้องจัดให้มีป้ายแสดงให้ทราบว่าเป็นที่เก็บรักษาดังกล่าวชนิดใด
7. ห้ามยกถังก๊าซโดยใช้ลวดสลิง เชือกหรือโซ่ ถ้ามีความจำเป็นต้องยกหรือส่งก๊าซให้ใช้รถยก โดยวางบนพื้นรองมีขอบกันตก และมีผู้ควบคุมดูแลอย่างใกล้ชิด
8. ห้ามกระแทกถังก๊าซหรือก่อให้เกิดการกระทบกันเอง ซึ่งอาจทำให้วาล์วหักได้
9. เมื่อต้องวางสายออกซิเจน หรือสายก๊าซ ข้ามทางผ่านต้องแขวนห้อยไว้สูงเหนือศีรษะหรือต้องใช้ไม้วางกันทั้งสองข้างเพื่อกันรถทับ
10. ห้ามนำถังก๊าซไปไว้ใน Vessel ยกเว้น กรณีที่นำไปงานในลักษณะใหญ่ที่มีการระบายอากาศที่ดี
11. สายที่ต่อจากถังก๊าซต้องมีสภาพดี ไม่มีรูรั่ว หรือแตกหัก การต่อเข้ากับถังต้องให้สนิทแน่น โดยใช้แหวนหรือ Clamp รัค

3.12 การตรวจสอบ ติดตาม การดำเนินการด้านความปลอดภัยในการทำงานของบริษัทผู้รับเหมา

การตรวจสอบความปลอดภัย เป็นมาตรการหนึ่งที่ใช้สำหรับตรวจสอบ และประเมินมาตรการควบคุมทางด้านความปลอดภัยในการทำงานของบริษัทผู้รับเหมา ทั้งนี้เพื่อให้มั่นใจว่าบริษัทผู้รับเหมาได้จัดให้มีมาตรการควบคุมความปลอดภัยในการทำงานที่เพียงพอ และเหมาะสม โดยได้กำหนดให้มีการตรวจสอบความปลอดภัยไว้ดังต่อไปนี้

3.12.1 บริษัทผู้รับเหมา จะต้องส่งรายงานด้านความปลอดภัยในการทำงานให้ ทอท. ทราบ
ประจำทุกเดือนหรือตามระยะเวลาที่ ทอท. กำหนด ซึ่งมีหัวข้อที่สำคัญประกอบด้วย

- ระยะเวลาเริ่มงาน และสิ้นสุดงานตามสัญญา
- จำนวนพนักงานที่เข้ามาปฏิบัติงานในพื้นที่ ทอท.
- รายงานการประสบอุบัติเหตุจากการทำงาน (กรณีมีอุบัติเหตุจากการทำงานเกิดขึ้น)
- รายงานเหตุการณ์ผิดปกติ หรือ รายงานความเสียหายของอุปกรณ์

ทอท. จะใช้รายงานนี้ในการประเมินผลด้านความปลอดภัยในการทำงานของบริษัทผู้รับเหมา
โดยอาจจะใช้เป็นเงื่อนไขในการพิจารณาคัดเลือกบริษัทผู้รับเหมาเข้ามาทำงานในงานต่อไป

3.12.2 การตรวจสอบความปลอดภัยโดยหัวหน้างานและเจ้าหน้าที่ความปลอดภัยในการทำงาน
ของผู้รับเหมา จะต้องดำเนินการตรวจสอบติดตามความปลอดภัยในงานที่ควบคุมดูแลทุกงานอย่างต่อเนื่อง

3.12.3 การตรวจสอบความปลอดภัยจะต้องตรวจสอบทั้งสภาพการทำงานและพฤติกรรม
การทำงานของผู้รับเหมา รวมถึงการดำเนินการตามมาตรการควบคุมความปลอดภัยต่างๆ ได้แก่

1. การขออนุญาตทำงานที่มีความเสี่ยงอันตรายในพื้นที่เขตการบิน หรือทำงานในพื้นที่
หวงห้าม
2. การปฏิบัติตามขั้นตอนมาตรฐานวิธีการทำงานต่างๆ เช่น Job Method Statement,
Job Safety Analysis (JSA) เป็นต้น
3. การสวมใส่อุปกรณ์ป้องกันอันตรายส่วนบุคคล (PPE) ของผู้ปฏิบัติงาน
4. การใช้ป้ายเตือนอันตรายและการปิดกั้นพื้นที่เสี่ยง
5. การรักษาความสะอาดและความเป็นระเบียบเรียบร้อย
6. การปฏิบัติเมื่อเกิดเหตุฉุกเฉิน
7. ความพร้อมของอุปกรณ์ เครื่องจักร เครื่องมือที่ใช้ในการทำงาน
8. พฤติกรรมความปลอดภัยในการทำงาน

ผลการตรวจสอบความปลอดภัย จะมีข้อแก้ไขจะต้องติดตามให้ได้รับการแก้ไขปัญหานั้น
และแจ้งเดือนหรือสื่อสารไปยังผู้ที่เกี่ยวข้อง เพื่อป้องกันไม่ให้เกิดอุบัติเหตุจากการทำงานขึ้นอีก

3.13 การปฏิบัติตนเมื่อเกิดภาวะฉุกเฉิน

เมื่อได้ยินสัญญาณแจ้งเหตุฉุกเฉินหรือสัญญาณแจ้งเหตุเพลิงไหม้ ให้ผู้รับเหมาทั้งหมดทุกพื้นที่
ต้องปฏิบัติดังนี้

1. หยุดการปฏิบัติงานทันทีเมื่อได้ยินเสียงสัญญาณ
2. ปิดสวิตช์อุปกรณ์ไฟฟ้า หรือตัดเชื้อเพลิงที่แหล่งจ่าย เช่น ปิดวาล์วหัวถังแก๊สสำหรับงานตัด
ทุกจุด ทำการปิดสวิตช์แผงจ่ายไฟฟ้าทันที

3. ไปรวมกันที่จุดรวมพลตามจุดรวมพลที่กำหนด โดยการควบคุมดูแลของเจ้าหน้าที่ความปลอดภัย
ของผู้รับเหมา และหัวหน้าควบคุมงาน

4. หัวหน้างานหรือเจ้าหน้าที่ความปลอดภัยในการทำงานของบริษัทผู้รับเหมา จะต้องนับจำนวน
คนและตรวจสอบรายชื่อ และให้แจ้งผลต่อเจ้าหน้าที่ความปลอดภัยในการทำงานของ ทอท. ทราบทันที

5. การกลับเข้าปฏิบัติงานต่อภายหลังเหตุการณ์อุบัติเหตุ จะกระทำต่อเมื่อควบคุมสถานการณ์ได้แล้ว

6. บริเวณพื้นที่ที่เกิดความเสียหายจำเป็นต้องคงสภาพไว้เพื่อรอการตรวจสอบ ห้ามบุคคลอื่น
ที่ไม่เกี่ยวข้องเข้าไปพื้นที่ดังกล่าว

7. การตอบโต้ภาวะฉุกเฉินเป็นความรับผิดชอบของพนักงาน ทอท. ที่จะควบคุมสถานการณ์
ที่เกิดขึ้นและอาจร้องขอกำลังสนับสนุนจากบริษัทผู้รับเหมาเกี่ยวกับวัสดุอุปกรณ์หรือกำลังคน

3.14 การรายงานและการสอบสวนอุบัติเหตุ / เหตุการณ์ผิดปกติ

1. บริษัทผู้รับเหมาจะต้องรายงานการเกิดอุบัติเหตุ และเหตุการณ์ผิดปกติที่เกิดขึ้นในระหว่าง
การทำงานด้วยวาจาแก่เจ้าหน้าที่ควบคุมงาน ทอท. โดยเร็วและต้องตามด้วยรายงานอย่างเป็นทางการ

2. บริษัทผู้รับเหมาจะต้องยินยอมและให้ความสะดวกแก่พนักงาน ทอท. ในการเข้าร่วมในการ
ตรวจสอบเพื่อวิเคราะห์หาสาเหตุของการเกิดอุบัติเหตุและเหตุการณ์ผิดปกตินั้น ๆ

3. บริษัทผู้รับเหมาต้องสรุปรายงานการเกิดอุบัติเหตุ หรือการเจ็บป่วยจากการทำงาน และจำนวน
ชั่วโมงการทำงานส่ง ทอท. ทุกเดือน

4. ผู้รับเหมาต้องหาแนวทางแก้ไข ป้องกัน ต้องติดตามและรายงานผลการดำเนินการแก้ไข
ป้องกันตามระยะเวลาที่กำหนดในรายงานการสอบสวนฯ และสื่อสารสิ่งที่ได้เรียนรู้ของอุบัติการณ์ให้กับ ทอท.
หรือผู้ที่เกี่ยวข้องทราบ

5. บริษัทผู้รับเหมาต้องปฏิบัติตามกฎหมายในเรื่องความปลอดภัยในการทำงานที่เกี่ยวข้อง
ทุกฉบับ
