

ข้อกำหนดและรายละเอียดงานจ้างทำความสะอาดบ่อพักน้ำเสีย ณ ทำอากาศยานดอนเมือง

1. วัตถุประสงค์

บริษัท ทำอากาศยานไทย จำกัด (มหาชน) (ทอท.) มีความประสงค์จะจ้างผู้ปฏิบัติงาน กำจัดตะกอนที่ตกค้างภายในบ่อ และล้างบ่อรับน้ำเสีย ที่ติดตั้งใช้งานตามอาคารต่าง ๆ ณ ทำอากาศยานดอนเมือง จำนวน 3 บ่อ รวม 1 งาน

2. มาตรฐานที่กำหนด

ประกาศกรมสวัสดิการและคุ้มครองแรงงาน เรื่อง กำหนดมาตรฐานในการบริหารและการจัดการด้านความปลอดภัย อาชีวอนามัย และสภาพแวดล้อมในการทำงานในที่อับอากาศ พ.ศ.2547

3. ขอบเขตงาน

ผู้รับจ้างจะต้องผู้ปฏิบัติงานในบ่อรับน้ำเสีย จัดเจ้าหน้าที่ลงตัก ขนกากตะกอน ขยะ ไขมันหรือสิ่งปฏิกูลอื่น ๆ ที่ตกค้างจากปากบ่อถึงกันบ่อออกให้หมด รวมทั้งพื้นแข็งสูงชันบ่อที่เกิดจากการทับถมของดินหรือสิ่งปฏิกูลที่สะสมมานาน และฉีดล้างบ่อรับน้ำเสียให้สะอาดทั้งพื้นและผนังบ่อ รวมทั้งเก็บขน และนำไปกำจัด ณ แหล่งกำจัดที่ถูกสุขลักษณะ โดยมีรายละเอียดบ่อรับน้ำเสียดังนี้

ลำดับ	สถานที่	จำนวน (บ่อ)	ขนาด (เมตร)			ปริมาตร (ลูกบาศก์เมตร)
			กว้าง	ยาว	สูง	
3.1	บ่อน้ำเสียอาคารส่วนกลาง	1	4	6	2	48
3.2	บ่อน้ำเสียอาคารผู้โดยสาร อาคาร 2 ด้านทิศเหนือ	1	10	20	4	800
3.3	บ่อน้ำเสียอาคารผู้โดยสาร อาคาร 2 ด้านทิศใต้	1	10	20	4	800

4. เงื่อนไขที่ผู้รับจ้างต้องปฏิบัติ

4.1 เนื่องจากอาจมีปัญหาเกิดขึ้นในระหว่างการปฏิบัติงาน ดังนั้นเพื่อให้การควบคุมงาน การส่งมอบงาน ตลอดจนการปฏิบัติงานอื่น ๆ ของผู้รับจ้างดำเนินการด้วยดีเป็นระเบียบเรียบร้อย และสะดวกด้วยกันทุกฝ่าย ก่อนลงมือทำงาน ผู้รับจ้างจะต้องส่งขออนุมัติแผนการดำเนินการอย่างละเอียด ได้แก่

4.1.1 ระยะเวลาในการดำเนินงาน

4.1.2 จำนวนบุคลากร, ชื่อ และหน้าที่ที่ต้องปฏิบัติ

4.1.3 ใบรับรองการผ่านการฝึกอบรมความปลอดภัยในการทำงานในที่อับอากาศตามที่กระทรวงเป็นผู้กำหนด

4.1.4 ใบรับรอง ...

1/2021

- 4.1.4 ใบรับรองแพทย์ที่มีแบบสอบถามและรายการตรวจพิเศษ ไม่น้อยกว่าในภาคผนวก ก.
- 4.1.5 รายการอุปกรณ์เครื่องมือต่างๆ และวิธีที่ใช้ในการปฏิบัติงาน
- 4.1.6 มาตรการความปลอดภัย
- 4.1.7 กรณีฉุกเฉินและวิธีหลีกเลี่ยง

โดยมอบให้แก่คณะกรรมการตรวจรับพัสดุผ่านทางผู้ควบคุมงาน ก่อนดำเนินการภายใน 7 วัน นับตั้งแต่วันที่ ทอท.ระบุในหนังสือแจ้งยืนยันตกลงจ้าง เพื่อตรวจสอบและร่วมกันพิจารณาวิธีการปฏิบัติงาน การควบคุมงาน การตรวจงาน ฯลฯ ทำหน้าที่ประสานกับหน่วยงานของ ทอท. ซึ่งรับผิดชอบพื้นที่บริเวณที่ผู้รับจ้างจะปฏิบัติงานหรือผู้ใช้บริการของ ทอท. ที่อาจได้รับผลกระทบจากการปฏิบัติงานของผู้รับจ้างรับทราบ โดยผู้รับจ้างจะเริ่มปฏิบัติงานได้เมื่อแผนการที่ผู้รับจ้างเสนอได้รับการอนุมัติจากคณะกรรมการตรวจรับพัสดุให้ดำเนินการได้แล้วเท่านั้น

4.2 ผู้รับจ้างต้องมีหนังสือขอทำบัตรรักษาความปลอดภัยสำหรับบุคคลให้แก่พนักงานของผู้รับจ้างให้เข้าออก หรืออยู่ในพื้นที่หวงห้าม โดยผ่านคณะกรรมการตรวจรับพัสดุ โดยผู้รับจ้างต้องเสียค่าใช้จ่ายตามข้อบังคับที่ ทอท. กำหนด และห้ามผู้ขายเรียกค่าใช้จ่ายในการทำบัตรรักษาความปลอดภัยสำหรับพนักงานของผู้รับจ้าง และตลอดเวลาที่ปฏิบัติงาน ผู้รับจ้างต้องควบคุมกำกับดูแลพนักงานของผู้รับจ้างให้ใช้บัตรรักษาความปลอดภัยส่วนบุคคลตามคำเตือนที่กำหนด ไว้บนหลังบัตรและทุกครั้งพนักงานของผู้รับจ้างออกเวรปฏิบัติงานต้องส่งคืนบัตรรักษาความปลอดภัยบุคคลให้กับผู้ควบคุมงานของผู้รับจ้างเก็บรักษาไว้ทันที

4.3 ก่อนการปฏิบัติงาน ผู้รับจ้างต้องแจ้งให้ผู้ควบคุมงานทราบก่อนที่จะเข้าพื้นที่หน้างานทุกครั้ง และจะต้องจัดทำผนังกันพื้นที่ ล้อมบริเวณพื้นที่ที่จะปฏิบัติงาน พร้อมทั้งจัดให้มีหนังสืออนุญาตให้ลูกจ้างของผู้รับจ้างทำงานในที่อับอากาศทุกครั้งและหนังสืออนุญาตนั้น อย่างน้อยต้องมีรายละเอียดอย่างน้อยดังต่อไปนี้

- 4.3.1 ที่อับอากาศที่อนุญาตให้ลูกจ้างเข้าไปทำงาน
- 4.3.2 วัน เวลา ในการทำงาน
- 4.3.3 งานที่ให้ลูกจ้างเข้าไปทำ
- 4.3.4 ชื่อลูกจ้างที่อนุญาตให้เข้าไปทำงาน
- 4.3.5 ชื่อผู้ควบคุมงาน
- 4.3.6 ชื่อผู้ช่วยเหลือ
- 4.3.7 มาตรการความปลอดภัยที่เตรียมไว้ก่อนการให้ลูกจ้างเข้าไปทำงาน
- 4.3.8 ผลการตรวจสอบสภาพอากาศและสถานะที่อาจเกิดอันตราย
- 4.3.9 อุปกรณ์คุ้มครองความปลอดภัยส่วนบุคคล และอุปกรณ์ช่วยเหลือและช่วยชีวิต
- 4.3.10 อันตรายที่ลูกจ้างอาจได้รับในกรณีฉุกเฉินและวิธีการหลีกเลี่ยง

4.3.11 ชื่อและ ...

4.3.11 ชื่อและลายมือชื่อของผู้ขออนุญาต และชื่อและลายมือชื่อผู้มีหน้าที่รับผิดชอบในการอนุญาต

หากผู้ควบคุมงานพบมีเหตุการณ์ที่มีความเสี่ยงหรืออาจนำไปสู่การเกิดอันตรายในการปฏิบัติงาน ผู้ควบคุมงาน สามารถสั่งหยุดการปฏิบัติงานได้ทันที จนกว่าผู้รับจ้างจะสามารถควบคุมให้ปลอดภัยในการทำงาน จึงสั่งให้ผู้รับจ้างกลับเข้าทำงานได้ตามปกติ และต้องดำเนินการตามระบบขออนุญาตเพื่อขอเข้าทำงานใหม่

4.4 นำป้าย “อันตรายห้ามเข้า” หรือข้อความใกล้เคียงติดบริเวณพื้นที่ทำงาน

4.5 ปิดอุปกรณ์ควบคุมทุกระบบภายในสถานที่อับอากาศที่จะเข้าไปปฏิบัติงาน พร้อมแขวนป้ายและติดอุปกรณ์ควบคุมระบบต่างๆ

4.6 ก่อนที่จะเข้าไปในสถานที่อับอากาศต้องมีการตรวจสอบปริมาณออกซิเจนก่อนทุกครั้งว่ามีปริมาณมากพอที่จะเข้าไปในสถานที่อับอากาศได้ (ไม่น้อยกว่า 19.5 %)

4.7 หากพื้นที่อับอากาศมีสารไวไฟอยู่ภายใน ต้องนำถังดับเพลิงเข้าไปด้วยทุกครั้ง และห้ามนำอุปกรณ์หรือเครื่องมือที่มีประกายไฟรวมทั้งปิดโทรศัพท์มือถือทุกครั้งที่จะเข้าไปปฏิบัติงาน

4.8 หากปริมาณออกซิเจนในอากาศมีไม่เพียงพอแต่มีความจำเป็นต้องเข้าไปปฏิบัติงาน ผู้ควบคุมงาน ต้องจัดหาอุปกรณ์ช่วยหายใจชนิดมีถังออกซิเจนในตัว (SCBA) ในระหว่างการปฏิบัติงานในที่อับอากาศจะต้องตรวจเช็คและบันทึกปริมาณออกซิเจนเป็นระยะๆ รวมทั้งมีการสื่อสารที่ติระหว่างผู้ปฏิบัติงานภายใน กับผู้ช่วยเหลือภายนอก

4.9 พาหนะที่ใช้ขนถ่ายสิ่งปฏิกูล ต้องมีลักษณะ ดังนี้

4.9.1 ใต้รับอนุญาตจากกรมขนส่งทางบก

4.9.2 ส่วนของรถที่ใช้ขนถ่ายสิ่งปฏิกูลต้องปกปิดมิดชิด สามารถป้องกันกลิ่นและสัตว์แมลงพาหะนำโรคได้ มีฝาปิด-เปิดอยู่ด้านบน

4.9.3 มีปั๊มดูดสิ่งปฏิกูลที่สามารถสูบล้างสิ่งปฏิกูลได้อย่างมีประสิทธิภาพ

4.9.4 ท่อหรือสายที่ใช้ดูดสิ่งปฏิกูลต้องอยู่ในสภาพที่ดี ไม่รั่วซึม

4.9.5 มีอุปกรณ์ทำความสะอาดประจําารถ เช่น ถังตักน้ำ ไม้กวาด น้ำยาฆ่าเชื้อโรค เป็นต้น

4.9.6 ต้องจัดให้มีการแสดงข้อความที่ตัวพาหนะขนถ่ายสิ่งปฏิกูลให้รู้ว่าเป็นพาหนะขนถ่ายสิ่งปฏิกูล เช่น “รถดูดสิ่งปฏิกูล” เป็นต้น

4.10 การปฏิบัติงานให้ใช้ระหว่างเวลา 20.00 – 05.00 น. หรือตามดุลยพินิจของผู้ควบคุมงาน โดยต้องได้รับการอนุมัติ และประสานงานกับผู้ควบคุมงานก่อนเท่านั้น

4.11 ขณะปฏิบัติงาน เช่น ต้องลงไปนํารับน้ำเสียเพื่อนํายขยะหรือสิ่งปฏิกูลที่ติดค้างออก ผู้รับจ้างจะต้องจัดหาอุปกรณ์ป้องกันอันตรายส่วนบุคคลต่าง ๆ ที่ใช้ในการทำงานตามมาตรฐานความปลอดภัยให้ครบถ้วนและพร้อมใช้งาน ก่อนลงมือปฏิบัติงานต้องได้รับการพิจารณาอนุมัติจากเจ้าหน้าที่ควบคุมงานก่อนทุกครั้ง และกำหนดระยะเวลาสำหรับพนักงานในการลงบ่อและจัดให้มีพนักงานสำหรับเป็นผู้ช่วยเหลือประจำอยู่หน้างานตลอดเวลา

4.12 ผู้รับจ้าง ...

4.12 ผู้รับจ้างจะต้องมีผู้ควบคุมงานที่มีความชำนาญและความสามารถในการปฏิบัติงานอยู่ตลอดเวลา ระหว่างดำเนินการนี้

4.13 กรณีปฏิบัติงานในเขตปฏิบัติการทางการบิน (AIR SIDE) ผู้รับจ้างจะต้องปฏิบัติงานด้วยความรอบคอบ ระมัดระวังไม่เป็นอุปสรรค หรือขัดขวางต่อการดำเนินงานของผู้ว่าจ้าง โดยผู้รับจ้างจะต้องถือปฏิบัติ ดังต่อไปนี้

4.13.1 ให้ผู้รับจ้างปฏิบัติงานอยู่เฉพาะในขอบเขตพื้นที่ที่ผู้ว่าจ้างกำหนดให้เท่านั้น ไม่ล่วงล้ำเข้าไปในเขตพื้นที่ใช้งานของอากาศยาน

4.13.2 การลำเลียงสิ่งปฏิกูลออกจากบ่อเกรอะให้ใช้เส้นทางช่องทางลานจอด 4 ทางด้านทิศใต้ หรือช่องทางลานจอด 1 ทางด้านทิศเหนือ ของท่าอากาศยานดอนเมืองเท่านั้น

4.13.3 ห้ามทำให้เกิดประกายไฟ หรือทำให้เกิดไฟ และห้ามทำการสูบบุหรี่ในเขต AIR SIDE

4.14 กรณีที่มีสิ่งปฏิกูลหกเรี่ยราด ให้ทำการฆ่าเชื้อโรคด้วยน้ำยาฆ่าเชื้อโรค แล้วทำการล้างด้วยน้ำสะอาดอีกครั้งหนึ่ง และหลังจากปฏิบัติงานเสร็จผู้รับจ้างจะต้องทำความสะอาดพื้นที่ที่ปฏิบัติงานให้เรียบร้อย

4.15 ในกรณีจำเป็นต้องทำการติดตั้งอุปกรณ์รักษาความปลอดภัยเพิ่มเติม เพื่อให้ป้องกันผลเสียหายที่อาจเกิดขึ้นต่อผู้ใช้บริการของ ทอท. หรือเพื่อให้การปฏิบัติงานของผู้รับจ้างสะดวกขึ้น และ ทอท. เห็นว่าจำเป็นต้องมี ผู้รับจ้างจะต้องรับดำเนินการ โดยไม่คิดค่าใช้จ่ายเพิ่มเติมจาก ทอท.

4.16 ผู้รับจ้างจะต้องระบุแหล่งที่จะนำสิ่งปฏิกูลไปบำบัด และในกรณีที่ไม่มีระบบบำบัดสิ่งปฏิกูลของตนเอง ต้องแสดงหลักฐานว่าจะนำสิ่งปฏิกูลไปกำจัด ณ แหล่งกำจัดที่ถูกสุขลักษณะแห่งใด และได้รับอนุญาตจากเจ้าของสถานที่บำบัดนั้น เว้นแต่มีระบบบำบัดเป็นของตนเอง ทั้งนี้ระบบบำบัดสิ่งปฏิกูลจะต้องมีลักษณะตามแบบที่กรมอนามัยกำหนด หรือแบบอื่นที่กรมอนามัยให้การรับรอง

4.17 เวลาทำงานของเจ้าหน้าที่ควบคุมงาน คือ เวลา 08.00 – 17.00 น. ของวันทำการ หากผู้รับจ้างประสงค์จะทำงานนอกเวลาหรือวันหยุด ให้ผู้รับจ้างขออนุญาตต่อประธานกรรมการตรวจรับพัสดุ และจะต้องชำระเงินค่าปฏิบัติงานล่วงเวลาของเจ้าหน้าที่ควบคุมงานของผู้ว่าจ้าง โดยจ่ายผ่านผู้ว่าจ้างในอัตราตามข้อบังคับของผู้ว่าจ้าง ว่าด้วย วันทำการ เวลาทำงาน วันหยุดงาน และค่าทำงานล่วงเวลา

4.18 ในการปฏิบัติงาน หากผู้รับจ้างมีความจำเป็นจะต้องใช้กระแสไฟฟ้าหรือน้ำประปา เพื่อใช้กับอุปกรณ์ในการทำงาน ผู้รับจ้างจะต้องแจ้งและติดต่อประสานงานกับเจ้าหน้าที่ที่เกี่ยวข้องกับระบบนั้น ผ่านเจ้าหน้าที่ควบคุมงานของ ทอท. ก่อนดำเนินการ ส่วนค่าไฟฟ้าและค่าน้ำประปา ผู้รับจ้างเป็นผู้รับผิดชอบทั้งหมด

4.19 ในกรณีพนักงานของผู้รับจ้างก่อให้เกิดความเสียหายหรือสูญหายต่อทรัพย์สิน วัสดุ อุปกรณ์ของ ทอท. หรือผู้ใช้บริการของ ทอท. ผู้รับจ้างต้องรับผิดชอบชดเชยค่าเสียหายที่เกิดขึ้นให้กับ ทอท. หรือผู้ใช้บริการของ ทอท. ทั้งหมด เว้นแต่กรณีเป็นเหตุสุดวิสัย

4.20 กรณีเกิดความเสียหายจากการขนส่งสิ่งปฏิกูลของผู้รับจ้างทั้งภายในและภายนอก ทอท. รวมถึงผลเสียหายที่อาจเกิดขึ้นกับผู้โดยสารหรือผู้ใช้บริการ ทอท. ผู้รับจ้างจะต้องรับผิดชอบเองทั้งหมด

4.21 ผู้รับจ้างจะต้องรับผิดชอบค่าเสียหายกรณีผู้ปฏิบัติงานของผู้รับจ้างเจ็บป่วย บาดเจ็บ หรือเสียชีวิตจากการปฏิบัติงานเองทั้งหมด จะเรียกค่าใช้จ่ายเพิ่มเติมจาก ทอท. ไม่ได้

4.22 ผู้ควบคุมงานของ ทอท. จะทำการตรวจสอบปริมาณสิ่งปฏิกูลในบ่อน้ำเสียที่ผู้รับจ้างทำการล้างทำความสะอาดวันต่อวัน โดยจะตรวจสอบเพื่อให้ผู้รับจ้างปฏิบัติตามสัญญาโดยสมบูรณ์

5. การจ่ายเงินค่าจ้าง

ทอท. จะจ่ายเงินค่าจ้างตามสัญญาให้แก่ผู้รับจ้าง เมื่อผู้รับจ้างได้ดำเนินงานตามสัญญาแล้วเสร็จทั้งหมด และคณะกรรมการตรวจรับพัสดุของ ทอท. ได้ตรวจรับงานไว้เรียบร้อยแล้ว

6. เอกสารที่ต้องส่งมอบในวันส่งมอบงาน

รายงานภาพก่อนการปฏิบัติงานและหลังปฏิบัติงาน จำนวน 2 ชุด

6. กำหนดงานแล้วเสร็จ

ผู้รับจ้างต้องทำงานตามสัญญาให้แล้วเสร็จภายใน 30 วัน

7. อัตราค่าปรับ

หากผู้รับจ้างไม่สามารถทำงานให้แล้วเสร็จตามเวลาที่กำหนดในสัญญา ผู้รับจ้างจะต้องชำระค่าปรับให้แก่ ทอท. เป็นรายวันในอัตราร้อยละ 0.10 (ศูนย์จุดหนึ่งศูนย์) ของราคาค่าจ้างตามสัญญา แต่ต้องไม่ต่ำกว่าวันละ 100.- บาท (หนึ่งร้อยบาทถ้วน)

8. นโยบายต่อต้านการคอร์รัปชันของ ทอท.

8.1 คู่ค้าต้องสนับสนุนนโยบายต่อต้านการคอร์รัปชันของ ทอท. ที่กำหนดให้บุคลากรทุกคนของ ทอท. ต้องไม่เข้าไปเกี่ยวข้องกับคอร์รัปชันในทุกรูปแบบไม่ว่าจะโดยทางตรงหรือทางอ้อมและต้องปฏิบัติตามนโยบายต่อต้านการคอร์รัปชันของ ทอท. อย่างเคร่งครัด

8.2 ห้ามมิให้ผู้เสนอราคา คู่ค้า ให้ของขวัญ ทรัพย์สิน หรือประโยชน์อื่นใด รวมถึงจ่ายค่าบริการต้อนรับ และค่าใช้จ่ายอื่นๆ ที่อาจส่งผลกระทบต่อความตั้งใจในการปฏิบัติหน้าที่หรือส่งผลกระทบต่อการทำงานของบริษัทให้แก่บุคลากรของ ทอท.

9. คุณสมบัติของผู้เสนอราคา

9.1 ผู้มีสิทธิเสนอราคาต้องมีผลงานการทำงานล้างบ่อน้ำเสียในพื้นที่อับอากาศที่เป็นสัญญาฉบับเดี่ยวนับย้อนหลังจากวันยื่นเสนอราคาไม่เกิน 5 ปี ในวงเงินไม่น้อยกว่า 700,000.- บาท (เจ็ดแสนบาทถ้วน)

และเป็น ...

(ลงนาม)

และเป็นคู่สัญญาโดยตรงกับส่วนราชการ หรือหน่วยงานตามกฎหมายว่าด้วยระเบียบบริหารราชการส่วนท้องถิ่น หรือหน่วยงานอื่นซึ่งกฎหมายบัญญัติให้มีฐานะเป็นราชการบริหารส่วนท้องถิ่น หรือรัฐวิสาหกิจ หรือหน่วยงาน เอกชนที่ ทอท.เชื่อถือ

10. เงื่อนไขที่ผู้เสนอราคาต้องปฏิบัติในวันเสนอราคา

10.1 คุณสมบัติผู้เสนอราคา ประกอบด้วย

ผู้เสนอราคาต้องส่งหนังสือรับรองผลงานการทำงานล้างบ่อน้ำเสียในพื้นที่อับอากาศที่เป็น สัญญาฉบับเดียว นับย้อนหลังจากวันยื่นซองเสนอราคาไม่เกิน 5 ปี ในวงเงินไม่น้อยกว่า 700,000.- บาท (เจ็ดแสนบาทถ้วน) และเป็นคู่สัญญาโดยตรงกับส่วนราชการ หรือหน่วยงานตามกฎหมายว่าด้วยระเบียบบริหาร ราชการส่วนท้องถิ่น หรือหน่วยงานอื่นซึ่งกฎหมายบัญญัติให้มีฐานะเป็นราชการบริหารส่วนท้องถิ่น หรือรัฐวิสาหกิจ หรือหน่วยงานเอกชนที่ ทอท.เชื่อถือ มาให้ ทอท.พิจารณา กรณีที่ผลงานที่ผู้เสนอรคานำมา แสดง เป็นผลงานที่ออกโดยหน่วยงานเอกชน ผู้รับรองต้องเป็นผู้มีอำนาจของหน่วยงานเอกชนนั้น โดยต้องสำเนาสัญญา และสำเนาหนังสือรับรองการหักภาษี ณ ที่จ่าย หรือ สำเนาใบเสร็จรับเงินหรือสำเนา ใบกำกับภาษีของสัญญาที่เสนอมาเพื่อประกอบการพิจารณาด้วย

10.2 ข้อเสนอด้านราคา ประกอบด้วย

10.2.1 ใบเสนอราคา

10.2.2 แบบประมาณราคา

11. หลักเกณฑ์การพิจารณาคัดเลือกผู้เสนอราคา

ทอท.พิจารณาคัดสินด้วยเกณฑ์ราคารวมทั้งสิ้น

ผู้ออกข้อกำหนดและรายละเอียด

.....
 เพชรณี

(น.ส.เพชรณี สุรางค์กรกุล)

จนท.ศขภ.4 สสภ.ฝสอ.ทคม

<p>ตราสัญลักษณ์ ของโรงพยาบาล / คลินิก</p>	<p>ชื่อโรงพยาบาล / คลินิก..... ที่อยู่โรงพยาบาล / คลินิก..... หมายเลขติดต่อโรงพยาบาล / คลินิก.....</p>
---	--

ใบรับรองแพทย์สำหรับการทำงานในที่อับอากาศ

ส่วนที่ 1 ของผู้เข้ารับการตรวจสุขภาพ

ข้าพเจ้า นาย/นาง/นางสาว.....

เลขที่บัตรประชาชน/บัตรข้าราชการ/หนังสือเดินทาง.....

ข้อมูลสุขภาพ: กรุณาตอบคำถามต่อไปนี้ตามความเป็นจริง

- | | | |
|---|---------------------------------------|------------------------------------|
| 1. ท่านเคยเป็นโรคกล้ามเนื้อหัวใจขาดเลือดหรือหลอดเลือดหัวใจตีบหรือไม่ | <input type="checkbox"/> ไม่เคย | <input type="checkbox"/> เคย |
| 2. ท่านเคยเป็นโรคเส้นหรือผนังหัวใจตีบหรือรั่วหรือไม่ | <input type="checkbox"/> ไม่เคย | <input type="checkbox"/> เคย |
| 3. ท่านเคยเป็นโรคหัวใจโตหรือไม่ | <input type="checkbox"/> ไม่เคย | <input type="checkbox"/> เคย |
| 4. ท่านเคยเป็นโรคหัวใจเต้นผิดจังหวะหรือไม่ | <input type="checkbox"/> ไม่เคย | <input type="checkbox"/> เคย |
| 5. ท่านเคยเป็นโรคหัวใจชนิดอื่นๆ หรือไม่ | <input type="checkbox"/> ไม่เคย | <input type="checkbox"/> เคย |
| 6. ท่านเคยเป็นโรคหอบหืดหรือไม่ | <input type="checkbox"/> ไม่เคย | <input type="checkbox"/> เคย |
| 7. ท่านเคยเป็นโรคหลอดลมอุดกั้นเรื้อรังหรือโรคถุงลมโป่งพองหรือไม่ | <input type="checkbox"/> ไม่เคย | <input type="checkbox"/> เคย |
| 8. ท่านเคยเป็นโรคปอดชนิดอื่นๆ หรือไม่ | <input type="checkbox"/> ไม่เคย | <input type="checkbox"/> เคย |
| 9. ท่านเคยเป็นโรคลมชักหรือมีอาการชักหรือไม่ | <input type="checkbox"/> ไม่เคย | <input type="checkbox"/> เคย |
| 10. ท่านเคยเป็นโรคเกี่ยวกับการเคลื่อนไหวผิดปกติหรือกล้ามเนื้ออ่อนแรงหรือไม่ | <input type="checkbox"/> ไม่เคย | <input type="checkbox"/> เคย |
| 11. ท่านเคยเป็นโรคหลอดเลือดสมองหรืออัมพาตหรือไม่ | <input type="checkbox"/> ไม่เคย | <input type="checkbox"/> เคย |
| 12. ท่านเคยเป็นโรคระบบประสาทชนิดอื่นๆ หรือไม่ | <input type="checkbox"/> ไม่เคย | <input type="checkbox"/> เคย |
| 13. ท่านเคยเป็นโรคปวดข้อหรือข้ออักเสบเรื้อรังหรือไม่ | <input type="checkbox"/> ไม่เคย | <input type="checkbox"/> เคย |
| 14. ท่านเคยเป็นโรคหรือมีความผิดปกติของกระดูกและข้อหรือไม่ | <input type="checkbox"/> ไม่เคย | <input type="checkbox"/> เคย |
| 15. ท่านเคยเป็นโรคกลัวที่แคบหรือไม่ | <input type="checkbox"/> ไม่เคย | <input type="checkbox"/> เคย |
| 16. ท่านเคยเป็นโรคจิต เช่น โรคซึมเศร้า โรคจิตเภท หรือไม่ | <input type="checkbox"/> ไม่เคย | <input type="checkbox"/> เคย |
| 17. ท่านเคยเป็นโรคเบาหวานหรือไม่ | <input type="checkbox"/> ไม่เคย | <input type="checkbox"/> เคย |
| 18. ท่านเคยเป็นโรคหรือมีอาการเลือดออกง่ายหรือไม่ | <input type="checkbox"/> ไม่เคย | <input type="checkbox"/> เคย |
| 19. ท่านเคยเป็นโรคไตเสื่อมหรือไม่ | <input type="checkbox"/> ไม่เคย | <input type="checkbox"/> เคย |
| 20. เฉพาะคนทำงานเพศหญิง - ขณะนี้ท่านตั้งครรภ์อยู่หรือไม่ | <input type="checkbox"/> ไม่ตั้งครรภ์ | <input type="checkbox"/> ตั้งครรภ์ |
| 21. เฉพาะคนทำงานเพศหญิง - ประจำเดือนครั้งสุดท้ายของท่านคือเมื่อใด | | |
| 22. ท่านเคยมีการเจ็บป่วยเป็นโรคอื่นๆ หรือมีประวัติทางสุขภาพที่สำคัญอื่นอีกหรือไม่ | <input type="checkbox"/> ไม่เคย | <input type="checkbox"/> เคย |

(ถ้ามีข้อใดตอบว่า “เคย” กรุณาระบุรายละเอียด).....

.....

ข้าพเจ้าขอรับรองว่าข้อความที่แจ้งข้างต้นนี้เป็นความจริงทุกประการ ข้าพเจ้ายินยอมให้เปิดเผยข้อมูลสุขภาพของข้าพเจ้าแก่นายจ้าง เพื่อประโยชน์ด้านความปลอดภัยในการทำงานในที่อับอากาศของข้าพเจ้า

ลงชื่อ.....
 ผู้เข้ารับการตรวจสุขภาพ

ตราสัญลักษณ์
ของโรงพยาบาล / คลินิก

ชื่อโรงพยาบาล / คลินิก

ที่อยู่โรงพยาบาล / คลินิก.....

หมายเลขติดต่อโรงพยาบาล / คลินิก.....

ใบรับรองแพทย์สำหรับการทำงานในที่อับอากาศ

ส่วนที่ 2 ของแพทย์

ตรวจที่.....

วันที่.....เดือน.....พ.ศ.

ข้าพเจ้า.....ใบอนุญาตประกอบวิชาชีพเวชกรรมเลขที่.....

ได้ตรวจร่างกาย นาย/นาง/นางสาว.....

เมื่อ (วัน/เดือน/ปี)..... มีรายละเอียด ดังนี้

น้ำหนักตัว.....กก. ความสูง.....ซม. ดัชนีมวลกาย.....กก./ม.²

ความดันโลหิต.....มม.ปรอท ชีพจร.....ครั้ง/นาที สม่าเสมอ ไม่สม่าเสมอ

สภาพร่างกายทั่วไปจากการตรวจร่างกายภายนอก อยู่ในเกณฑ์ ปกติ ผิดปกติ

(ระบุ).....

ประวัติการใช้ยาประจำ ไม่มี มี (ระบุชื่อยาที่ใช้ประจำ).....

ประวัติการสูบบุหรี่ในปัจจุบัน ไม่สูบ สูบ (ระบุจำนวนที่สูบ).....

ผลการตรวจพิเศษ

1. ภาพรังสีทรวงอก ปกติ ผิดปกติ (ระบุ).....
2. สมรรถภาพปอด ปกติ ผิดปกติ (ระบุ).....
3. คลื่นไฟฟ้าหัวใจ ปกติ ผิดปกติ (ระบุ).....
4. ความสมบูรณ์ของเม็ดเลือด ปกติ ผิดปกติ (ระบุ).....
5. สมรรถภาพการมองเห็นระยะไกล ปกติ ผิดปกติ (ระบุ).....
6. สมรรถภาพการได้ยินเสียงพูด ปกติ ผิดปกติ (ระบุ).....
7.

แพทย์ได้ทำการตรวจประเมินสุขภาพ โรคเกี่ยวกับทางเดินหายใจ โรคหัวใจ หรือโรคอื่น ซึ่งอาจก่อให้เกิดอันตรายหากเข้าไปในที่อับอากาศ ตามกฎกระทรวงกำหนดมาตรฐานในการบริหารและการจัดการด้านความปลอดภัย อาชีวอนามัย และสภาพแวดล้อมในการทำงานในที่อับอากาศ พ.ศ. 2547 มีความเห็นดังนี้

สามารถทำงานในที่อับอากาศได้ (Fit to work)

สามารถทำงานในที่อับอากาศได้ แต่มีข้อจำกัดหรือข้อควรระวัง ดังนี้ (Fit to work with restrictions)

(รายละเอียด).....

ไม่สามารถทำงานในที่อับอากาศได้ (Unfit to work)

(รายละเอียด).....

ลงชื่อ.....

แพทย์ผู้ตรวจ

ข้อควรระวัง งานในที่อับอากาศจัดเป็นงานที่อาจเป็นอันตรายต่อสุขภาพและความปลอดภัยของลูกจ้าง ตามพระราชบัญญัติคุ้มครองแรงงาน พ.ศ. 2541 (กฎกระทรวงฉบับที่ 2 พ.ศ. 2541) นายจ้างจะต้องจัดให้มีเวลาทำงานวันหนึ่งไม่เกิน 7 ชั่วโมง และเมื่อรวมเวลาทั้งสิ้นแล้วสัปดาห์หนึ่งต้องไม่เกิน 42 ชั่วโมง งานในที่อับอากาศเป็นงานที่มีความเสี่ยงต่ออันตราย คนทำงานควรปฏิบัติตามมาตรการความปลอดภัยอย่างเคร่งครัดทุกครั้งที่ปฏิบัติงาน



บริษัท ท่าอากาศยานไทย จำกัด (มหาชน)
Airports of Thailand Public Company Limited

ข้อบังคับและคู่มือว่าด้วยความปลอดภัยในการทำงาน สำหรับผู้รับเหมา

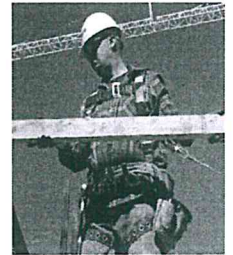
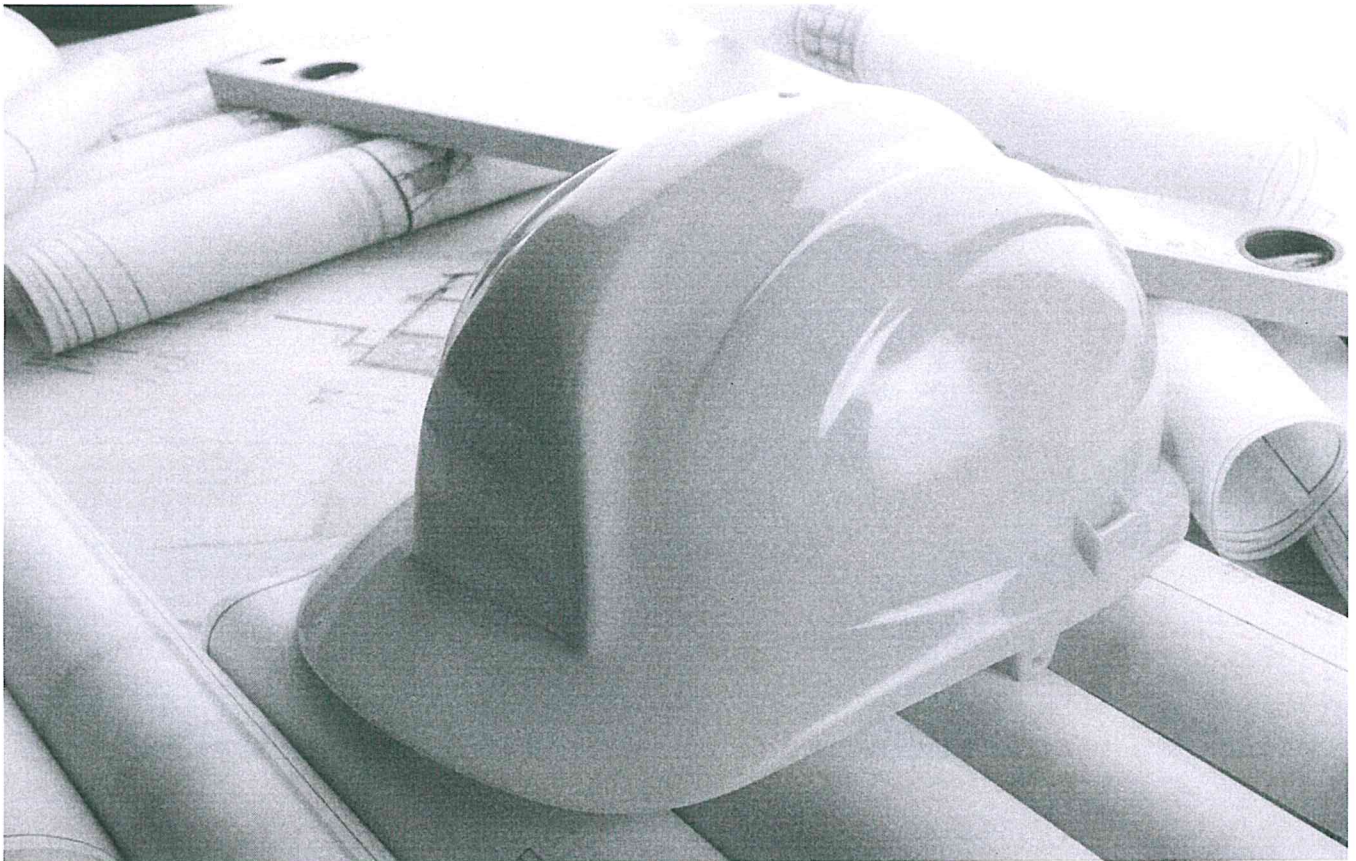

ฝ่ายความปลอดภัยในการทำงานและอาชีวอนามัย

คำนำ

ตามกฎกระทรวงกำหนดมาตรฐานในการบริหารและการจัดการด้านความปลอดภัย อาชีวอนามัย และสภาพแวดล้อมในการทำงาน พ.ศ. 2549 หมวด 1 บททั่วไป ข้อ 4 ให้นายจ้างซึ่งมีผู้รับเหมาขั้นต้นหรือผู้รับเหมาช่วงเข้ามาปฏิบัติงานในสถานประกอบกิจการ จัดให้มีข้อบังคับและคู่มือว่าด้วยความปลอดภัยในการทำงานสำหรับผู้รับเหมาดังกล่าว เพื่อกำกับดูแลการดำเนินงานของผู้รับเหมาให้เป็นไปตามกฎกระทรวงนี้

ฝ่ายความปลอดภัยในการทำงานและอาชีวอนามัย (ฝปอ.) ได้จัดทำข้อบังคับและคู่มือว่าด้วยความปลอดภัยในการทำงานสำหรับผู้รับเหมา เพื่อควบคุมการปฏิบัติงานที่มีความเสี่ยงของผู้รับเหมาที่เข้ามาทำงานในพื้นที่ ทอท. ได้ใช้เป็นแนวทางในการดำเนินการเกี่ยวกับความปลอดภัยในการทำงานและปฏิบัติให้ถูกต้องครบถ้วนตามที่กฎหมายกำหนด

ฝ่ายความปลอดภัยในการทำงานและอาชีวอนามัย

ข้อบังคับและคู่มือว่าด้วยความปลอดภัยในการทำงานสำหรับผู้รับเหมา (เพื่อควบคุมการปฏิบัติงานที่มีความเสี่ยง)

1. วัตถุประสงค์

ข้อบังคับและคู่มือว่าด้วยความปลอดภัยในการทำงานสำหรับผู้รับเหมา เพื่อควบคุมการปฏิบัติงานที่มีความเสี่ยงฉบับนี้ จัดทำขึ้นเพื่อให้ผู้รับเหมาขั้นต้นและผู้รับเหมาช่วงที่เข้ามาทำงานในพื้นที่ ทอท. ได้ใช้เป็นแนวทางในการดำเนินการเกี่ยวกับความปลอดภัยในการทำงานและปฏิบัติได้ถูกต้อง ครบถ้วน ตามที่กฎหมายกำหนด โดยมีรายละเอียดที่สำคัญคือ ข้อปฏิบัติด้านความปลอดภัยในการทำงานของงานที่มีความเสี่ยงต่ออันตรายต่างๆ และเสี่ยงต่อการเกิดอัคคีภัย ข้อห้าม และข้อแนะนำในการปฏิบัติงานที่ปลอดภัย รวมถึงการรายงานการเกิดอุบัติเหตุของผู้รับเหมาให้ ทอท. ทราบ

2. เอกสารอ้างอิง

1. กฎกระทรวงกำหนดมาตรฐานในการบริหารและการจัดการด้านความปลอดภัย อาชีวอนามัย และสภาพแวดล้อมในการทำงาน พ.ศ.2549
2. กฎกระทรวงกำหนดมาตรฐานในการบริหารและการจัดการด้านความปลอดภัย อาชีวอนามัย และสภาพแวดล้อมในการทำงานเกี่ยวกับงานก่อสร้าง พ.ศ.2551
3. กฎกระทรวงกำหนดมาตรฐานในการบริหารและการจัดการด้านความปลอดภัย อาชีวอนามัย และสภาพแวดล้อมในการทำงานเกี่ยวกับเครื่องจักร ปั่นจั่น และหม้อน้ำ พ.ศ.2552
4. กฎกระทรวงกำหนดมาตรฐานในการบริหารและการจัดการด้านความปลอดภัย อาชีวอนามัย และสภาพแวดล้อมในการทำงานเกี่ยวกับไฟฟ้า พ.ศ.2554
5. พระราชบัญญัติความปลอดภัย อาชีวอนามัย และสภาพแวดล้อมในการทำงาน พ.ศ.2554

3. การดำเนินการด้านความปลอดภัยในการทำงาน

3.1 การดำเนินการของบริษัทผู้รับเหมา

3.1.1 บริษัทผู้รับเหมาต้องปฏิบัติตามกฎหมายความปลอดภัยในการทำงานที่เกี่ยวข้องทุกฉบับอย่างเคร่งครัด ทั้งนี้เพื่อให้เกิดความปลอดภัยในการทำงานของพนักงานและผู้ที่เกี่ยวข้อง

3.1.2 บริษัทผู้รับเหมาต้องจัดให้มีเจ้าหน้าที่ความปลอดภัยในการทำงานระดับต่างๆ และทำหน้าที่ตามที่กฎกระทรวงกำหนดมาตรฐานในการบริหารและการจัดการด้านความปลอดภัย อาชีวอนามัย และสภาพแวดล้อมในการทำงาน พ.ศ. 2549 กำหนดไว้

3.1.3 บริษัทผู้รับเหมาต้องจัดให้พนักงานหรือผู้ปฏิบัติหน้าที่ควบคุมเครื่องจักร ปั่นจั่น หม้อน้ำ การทำงานบนที่สูงและผู้ที่ต้องลงไปทำงานในที่อับอากาศ หรือลักษณะงานอื่นๆ ที่มีความเสี่ยงต่อการเกิดอันตรายต้องผ่านการฝึกอบรม ตามหลักเกณฑ์ วิธีการที่กฎหมายกำหนด

3.1.4 บริษัทผู้รับเหมาต้องจัดอุปกรณ์คุ้มครองความปลอดภัยส่วนบุคคลให้พนักงานของตน ได้สวมใส่ อย่างน้อยต้องได้มาตรฐานไม่ต่ำกว่าที่กฎหมายความปลอดภัยในการทำงานกำหนดไว้

3.1.5 บริษัทผู้รับเหมาต้องตรวจสอบการเกิดอุบัติเหตุจากการทำงานของพนักงานของตน เป็นประจำทุกเดือน และส่งรายงานให้ ฝปอ. ทราบ หากเกิดอุบัติเหตุจากการทำงานให้ส่งรายงานการเกิดอุบัติเหตุ ให้ ฝปอ. ทราบในทันทีหลังจากสอบสวนการเกิดอุบัติเหตุจากการทำงานในเบื้องต้นเรียบร้อยแล้ว โดยระบุถึง สาเหตุของการเกิดอุบัติเหตุ ลักษณะการเกิดอุบัติเหตุ ความเสียหายหรือการบาดเจ็บ จำนวนวันที่ต้องหยุดพัก รักษาตัว

3.1.6 บริษัทผู้รับเหมาต้องจัดเฉพาะบุคลากรที่มีความสามารถและประสบการณ์ที่เหมาะสม และมีทัศนคติที่ให้ความสำคัญต่อความปลอดภัยอย่างจริงจังมาทำงานนี้ โดยเฉพาะอย่างยิ่ง ผู้มีหน้าที่ควบคุมงาน ในสนาม ได้แก่ หัวหน้างาน (Foreman) , เจ้าหน้าที่ความปลอดภัย เป็นต้น

3.1.7 บริษัทผู้รับเหมาต้องประกาศเป้าหมายในเรื่องความปลอดภัยในการทำงานให้ชัดเจน และประกาศหรือแจ้งให้พนักงานทุกคนทราบ

3.2 การดำเนินการของหัวหน้างาน (Foreman)

3.2.1 กำกับดูแลและควบคุมการปฏิบัติงานของพนักงานอย่างใกล้ชิด ไม่ให้พนักงาน ปฏิบัติงานด้วยวิธีที่เสี่ยงต่อการเกิดอันตรายหรือการเกิดอุบัติเหตุ

3.2.2 ให้คำแนะนำแก่พนักงานในเรื่องวิธีการป้องกันอุบัติเหตุ และวิธีการทำงานที่ปลอดภัย

3.2.3 ควบคุมดูแลให้พนักงานสวมใส่อุปกรณ์ป้องกันอันตรายส่วนบุคคลตลอดเวลาที่ปฏิบัติงาน ที่มีความเสี่ยง

3.2.4 พิจารณามาตรการต่างๆ หรือทางเลือกอื่นๆ อยู่เสมอ ในการทำให้งานนั้นๆ มีความ ปลอดภัยกว่าเดิม หรือมีความเสี่ยงน้อยลงกว่าเดิม หากมีความเห็นว่ามาตรการที่มีอยู่ไม่เพียงพอ หรือไม่ แน่ใจว่าจะปลอดภัย ให้หยุดการทำงานนั้นและหาทางปรับปรุงวิธีการทำงานหรือสภาพแวดล้อมการทำงาน เพื่อให้มีความปลอดภัยมากขึ้น

3.2.5 ไม่ปล่อยให้ผู้ปฏิบัติงานที่มีประสบการณ์น้อยในกิจกรรมใดๆ ทำกิจกรรมนั้นตามลำพัง เพราะอาจเกิดอุบัติเหตุจากการขาดความรู้หรือขาดประสบการณ์ได้

3.2.6 เอาใจใส่สังเกตสภาพร่างกายและสุขภาพพนักงานทุกคน ทุกวัน ทุกเวลา ถ้าร่างกาย ไม่พร้อม ควรให้เปลี่ยนงานหรือให้ไปพัก เช่น มีอาการเมื่อย หรือยังไม่สร้างเมา ไม่สบาย หน้ามืด เวียนหัว ฤทธิ์ยาแก้ปวด ยาแก้ไอ ท้องเสีย อดนอนมาและต้องทำตัวให้ลูกน้องไม่กลัวที่จะแจ้งว่าไม่สบาย หรือไม่พร้อม

3.2.7 ตรวจสอบสภาพการทำงานจริงที่หน้างานอย่างสม่ำเสมอ แสดงให้ทุกคนประจักษ์ว่า หัวหน้างานมีความตั้งใจและเอาใจใส่อย่างจริงจังในการดำเนินการให้เกิดความปลอดภัยในการทำงานกับทุกคน

3.2.8 หมั่นเอาใจใส่ในรายละเอียดความปลอดภัย ของอุปกรณ์เครื่องมือเครื่องจักร ที่ใช้ในการปฏิบัติงาน โดยเฉพาะอย่างยิ่งประเด็นต่อไปนี้

- ระวัง อุปกรณ์/สิ่งปลูกสร้างชั่วคราวทั้งหลาย เช่น ไม้ขนหนู หรืออุปกรณ์อื่นๆ ที่นำสิ่งใกล้มือมาใช้ทดแทน
- เอาใจใส่เครื่องมือ อุปกรณ์ที่ถูกดัดแปลงแก้ไขมา เช่น สว่านหรือหินเจียรที่ถอดการคุ้มครองป้องกันสะเก็ดออก
- เน้นป้องกันการบาดเจ็บที่มือ ซึ่งมักเป็นการบาดเจ็บสูงสุดของงาน
- เอาใจใส่การทำงานของพาหนะเฉพาะกิจทั้งหลาย รถส่งของ รถส่งเครื่องมือ รถ Forklift รถเครนเล็ก ซึ่งมักถูกมองข้าม
- เตรียมอุปกรณ์ช่วยเหลือเพียงพอที่หน้างาน เช่น เชือก รอก ภาชนะช่วยขนเครื่องมือขึ้นลงที่สูง เพื่อลดโอกาสแก้ปัญหาเฉพาะหน้า

3.3 การดำเนินการก่อนเริ่มงาน

3.3.1 บริษัทผู้รับเหมาจะต้องแจ้งกำหนดเวลาที่จะมาเริ่มงาน ระยะเวลาในการเตรียมงาน รวมทั้งกำหนดเสร็จของงาน ก่อนการเริ่มงานตามสัญญา โดยบริษัทผู้รับเหมาต้องแจ้งชื่อพนักงานที่จะเข้ามาทำงาน ให้ทราบ เพื่อจัดทำบัตรอนุญาต และเพื่อให้เจ้าหน้าที่รักษาความปลอดภัยสามารถตรวจสอบได้ตลอดเวลาที่อยู่ในพื้นที่ ทอท.

3.3.2 บริษัทผู้รับเหมาจะต้องคัดสรรบุคลากรที่มีความรู้ ทักษะ ประสบการณ์การทำงานที่เกี่ยวข้อง มีความรู้และทัศนคติในเรื่องความปลอดภัยในการทำงาน เพื่อให้สามารถปฏิบัติงานได้อย่างปลอดภัย

3.3.3 บริษัทผู้รับเหมาในงานในสถานที่ที่มีความเสี่ยงเฉพาะ พนักงานจะต้องได้รับการอบรมในเรื่องความปลอดภัยในการทำงานเกี่ยวกับงานเสี่ยงนั้นๆ โดยเฉพาะงานที่กฎหมายความปลอดภัยระบุไว้ให้ผู้ปฏิบัติงานจะต้องผ่านการฝึกอบรม เช่น การทำงานที่ทำให้เกิดความร้อนและประกายไฟ ตัด/เชื่อม/เจียร ในพื้นที่หวงห้าม หรือมีเชื้อเพลิง , การทำงานบนที่สูง , การทำงานในที่อับอากาศ , การทำงานที่ต้องใช้สารเคมีอันตราย , การทำงานเกี่ยวกับรังสี , การทำงานที่ต้องใช้เครื่องจักร บันจัน หม้อน้ำ รถ Forklift ฯลฯ

3.3.4 ผู้รับเหมาต้องจัดให้มีเจ้าหน้าที่ความปลอดภัยในการทำงาน (จป.) โดยกำหนดเป็นมาตรฐานขั้นต่ำไว้ ดังนี้

จำนวนลูกจ้างที่ทำงาน	จป.ระดับต่างๆ
ตั้งแต่ 2-19 คน	จป.หัวหน้างาน และจป.บริหาร
ตั้งแต่ 20-49 คน	จป.เทคนิค จป.หัวหน้างาน และจป.บริหาร
ตั้งแต่ 50-99 คน	จป.เทคนิคขั้นสูง จป.หัวหน้างาน และจป.บริหาร
ตั้งแต่ 100 คน ขึ้นไป	จป.วิชาชีพ จป.หัวหน้างาน และจป.บริหาร

3.4 การผ่านเข้า – ออกพื้นที่

3.4.1 การเข้า - ออกเพื่อปฏิบัติงานในพื้นที่ ทอท. บริษัทผู้รับเหมาต้องใช้ประตูและเส้นทางที่กำหนดให้เท่านั้น

3.4.2 ให้ความร่วมมือกับเจ้าหน้าที่รักษาความปลอดภัยและปฏิบัติตามมาตรการรักษาความปลอดภัยอย่างเคร่งครัด

3.5 บัตรรักษาความปลอดภัย

เส้นทางและประตูผ่านเข้า – ออกจะมีมาตรการรักษาความปลอดภัยอย่างเคร่งครัด ควบคุมโดยเจ้าหน้าที่รักษาความปลอดภัย บุคคลที่จะเข้ามาในพื้นที่ ทอท. ได้จะต้องติดบัตรรักษาความปลอดภัยของ ทอท. ไว้ที่เสื้อในจุดที่มองเห็นได้ง่ายและชัดเจนตลอดเวลา พร้อมให้เจ้าหน้าที่รักษาความปลอดภัยตรวจสอบได้ตลอดเวลาที่เข้ามาปฏิบัติงานในพื้นที่ ทอท.

3.6 การผ่านเข้า-ออกของรถยนต์

การผ่านเข้า - ออกของยานพาหนะต้องปฏิบัติตามดังนี้

3.6.1 ยานพาหนะที่จะผ่านเข้า- ออกทุกคันจะต้องผ่านการตรวจสอบตามมาตรการรักษาความปลอดภัย

3.6.2 ผู้ขับขี่ต้องมีใบอนุญาตขับขี่รถยนต์ถูกต้องตามประเภทรถที่กฎหมายกำหนดและห้ามขับรดด้วยความเร็วเกินกว่าที่ ทอท. กำหนด

3.6.3 ยานพาหนะที่ผ่านเข้า – ออกในพื้นที่หวงห้าม หรือเขตการบิน ต้องปฏิบัติตามระเบียบและข้อบังคับของ ทอท. อย่างเคร่งครัด ผู้ขับขี่ต้องผ่านการอบรมการขับขี่ยานพาหนะในเขตลานจอดอากาศยาน

3.7 พื้นที่ห้ามทำให้เกิดประกายไฟและเขตห้ามสูบบุหรี่

บริเวณพื้นที่หวงห้าม พื้นที่เขตการบิน หรือพื้นที่ที่กำหนดว่าห้ามทำให้เกิดความร้อนและประกายไฟ เช่น บริเวณสถานที่เก็บเชื้อเพลิง สารเคมี สารไวไฟ ฯลฯ เป็นบริเวณที่ต้องห้ามทำให้เกิดความร้อนและประกายไฟ ห้ามสูบบุหรี่อย่างเด็ดขาด ยกเว้นในบริเวณที่อนุญาตในอาคาร (โปรดสังเกตเครื่องหมายการอนุญาตและห้ามสูบบุหรี่) ข้อปฏิบัตินี้จะต้องถือปฏิบัติอย่างเคร่งครัด

3.7.1 ไม้ขีดหรืออุปกรณ์ที่อาจก่อให้เกิดความร้อน ประกายไฟ โทรศัพท์มือถือ วิทยุติดตัว รวมทั้งอุปกรณ์จุดบุหรี่ในรถยนต์ ห้ามนำเข้าพื้นที่หวงห้ามดังกล่าวข้างต้นอย่างเด็ดขาด หากติดตัวมาจะต้องนำไปฝากไว้กับเจ้าหน้าที่รักษาความปลอดภัยที่ประตูทางเข้าพื้นที่หวงห้าม

3.7.2 ทอท. อนุญาตให้สูบบุหรี่ในบริเวณที่จัดไว้ให้เท่านั้น

3.8 ข้อบังคับเพื่อความปลอดภัยในการทำงาน

3.8.1 ผู้รับเหมาทุกคนจะต้องคำนึงถึงเรื่องความปลอดภัยในการทำงาน และใช้ความระมัดระวังในการทำงานที่มีความเสี่ยงอันตราย

3.8.2 หากไม่แน่ใจว่างานที่จะทำมีความปลอดภัยเพียงพอหรือไม่ ต้องหยุดการทำงานดังกล่าวทันที และปรับปรุง ซ่อมแซม เครื่องมือ อุปกรณ์การทำงาน หรือเปลี่ยนวิธีการทำงานใหม่ ให้แน่ใจว่ามีความปลอดภัยเพียงพอแล้ว จึงจะเริ่มทำงานต่อไปได้

3.8.3 ต้องมีความเข้าใจในงานที่ทำอย่างแท้จริง โดยเฉพาะงานที่ได้รับมอบหมายใหม่ หากผู้รับเหมาไม่เข้าใจขั้นตอนการทำงานจะต้องหยุดทำงานและสอบถามให้เข้าใจวิธีการทำงานนั้น

3.8.4 ผู้รับเหมาจะต้องคุ้นเคยกับสถานที่เก็บอุปกรณ์ด้านความปลอดภัยและอุปกรณ์ดับเพลิงในบริเวณตนเองทำงาน

3.8.5 ผู้รับเหมาจะต้องทราบตำแหน่งของทางออกฉุกเฉินในบริเวณที่ทำงาน

3.8.6 ผู้รับเหมาต้องสวมใส่อุปกรณ์ป้องกันอันตรายส่วนบุคคล ตามความจำเป็นของงานให้ครบถ้วนตลอดเวลาที่ทำงาน

3.8.7 อุปกรณ์ป้องกันอันตรายส่วนบุคคลที่นำมาใช้ต้องมีมาตรฐานตามที่กฎหมายกำหนดหรือมีมาตรฐานสากลรับรอง

3.8.8 การทำงานบนที่สูงจะต้องใช้ Safety Harness (Double lanyard) ในกรณีที่สูงที่มีพื้นที่มั่นคงถาวรและมีราวกันตกที่มั่นคง ให้พิจารณาใช้ Safety belt ตามความเหมาะสม

3.8.9 งานเกี่ยวกับเครื่องเชื่อมไฟฟ้า เครื่องเชื่อมแก๊ส รอยก หรือเครื่องจักรใดที่ ทอท. หรือกฎหมายกำหนด ผู้ใช้งานต้องผ่านการอบรมตามหลักเกณฑ์ที่กำหนด

3.8.10 การติดตั้ง การซ่อมแซม หรือการตรวจสอบเครื่องจักรหรือเครื่องป้องกันอันตรายของเครื่องจักร ต้องติดป้ายแสดงการดำเนินการให้เข้าใจง่ายและเห็นชัดเจน

3.9 อุปกรณ์ดับเพลิง

ผู้รับเหมาที่ทำงานเชื่อม งานเจียร งานที่เกิดประกายไฟ ในทุกพื้นที่ งานที่ใช้เครื่องยนต์ และงานอื่นๆ ที่ใช้ หรือทำให้เกิดความร้อนเฉพาะในเขตหวงห้ามต้องจัดเตรียมอุปกรณ์ดับเพลิงชนิดเคมีแห้ง (Dry Chemical Fire Extinguisher) ขนาดไม่น้อยกว่า 15 ปอนด์ และต้องมีมาตรฐานขั้นต่ำเป็น 6A 20B และจะต้องผ่านการตรวจสอบจากฝ่ายดับเพลิงหรือเจ้าหน้าที่ความปลอดภัยในการทำงาน โดยถึงดับเพลิงที่ผ่านการตรวจสอบ จะมีป้ายบอกสถานะพร้อมใช้ หากผู้แทนของบริษัทฯตรวจสอบอุปกรณ์ดับเพลิงแล้ว พบว่าอุปกรณ์ดับเพลิงดังกล่าวอยู่ในสภาพไม่ดีหรือปริมาณน้อยกว่ากำหนด บริษัทฯ จะไม่อนุญาตให้เริ่มงาน

ข้อกำหนดอื่นๆ ในการใช้อุปกรณ์ดับเพลิง

- อุปกรณ์ดับเพลิงจะต้องตั้งไว้กับบริเวณปฏิบัติงาน ซึ่งสามารถนำมาใช้ได้ทันทีเมื่อเกิดเหตุฉุกเฉิน
- ห้ามผู้รับเหมานำหรือยืมอุปกรณ์ดับเพลิงของ ทอท. ไปใช้ (ยกเว้นกรณีฉุกเฉิน) แต่ต้องแจ้งพนักงาน ทอท. หลังการใช้ทุกครั้ง
- ผู้รับเหมาจะต้องแจ้งพนักงาน ทอท. เมื่อมีการใช้อุปกรณ์ดับเพลิงทันทีที่เกิดขึ้น

3.10 อุปกรณ์ป้องกันอันตรายส่วนบุคคล (Personal Protective Equipment : PPE)

การเลือกใช้ การดูแล และบำรุงรักษาอุปกรณ์ป้องกันอันตรายส่วนบุคคล (PPE) ให้ปฏิบัติดังนี้

3.10.1 ผู้ปฏิบัติงานต้องสวมใส่อุปกรณ์ป้องกันอันตรายส่วนบุคคลตลอดเวลาการทำงานและเมื่ออยู่ในบริเวณที่ปฏิบัติงาน

3.10.2 เลือกใช้อุปกรณ์ป้องกันอันตรายส่วนบุคคล ให้เหมาะสมกับความเสี่ยง หรือตามที่กำหนดไว้ในใบอนุญาตการทำงานที่มีความเสี่ยงอันตราย

3.10.3 อุปกรณ์ป้องกันอันตรายส่วนบุคคลที่ใช้ต้องได้มาตรฐานรับรองอย่างน้อยตามที่กฎหมายกำหนด หรือจากหน่วยงานที่ทางราชการให้การยอมรับ

3.10.4 ตรวจสอบสภาพ และดูแลรักษาอุปกรณ์ป้องกันอันตรายส่วนบุคคลให้พร้อมใช้งานได้ดีอยู่เสมอ

3.10.5 ห้ามใช้แว่นตานิรภัยแบบเลนส์สีดำปฏิบัติงานในเวลากลางคืน

3.10.6 การทำงานบนที่สูงต้องใช้ Safety Harness

3.10.7 การใช้ตลับกรองสารเคมีต้องใช้ให้เหมาะสมกับความเสี่ยงของสารเคมีที่ใช้ในการทำงาน

3.11 ข้อปฏิบัติด้านความปลอดภัยในการทำงานที่มีความเสี่ยงอันตราย

การทำงานที่มีความเสี่ยงต่อการเกิดอุบัติเหตุหรือมีความอันตรายสูง เช่น การทำงานบนที่สูง การทำงานในที่อับอากาศ ก่อนเริ่มปฏิบัติในแต่ละวันจะต้องขออนุญาตก่อนเริ่มงาน เพื่อให้เจ้าหน้าที่ควบคุมงานของ ทอท. ได้ตรวจสอบความปลอดภัยก่อนเริ่มงาน โดยมีขั้นตอนการทำงานดังนี้

3.11.1 การทำงานที่เกิดความร้อนและประกายไฟ (Hot Work Permit)

1. ผู้ควบคุมงานต้องผ่านการอบรมหรือมีความรู้ในเรื่องการทำงานที่เกิดความร้อนและประกายไฟ (Hot Work)

2. ในพื้นที่ที่มีสารไวไฟต้องทำการตรวจวัด % LEL และผลการตรวจวัดต้องเป็น 0% LEL ถึงจะอนุญาต และทำการวัดเป็นระยะ

3. ผู้รับเหมาต้องจัดเตรียมพนักงานเฝ้าในบริเวณการทำงานดังกล่าวอย่างน้อย 1 คน ต่อ 1 งาน เพื่อป้องกันการเกิดเหตุเพลิงไหม้

4. เตรียมถังดับเพลิง Fire Rating ไม่น้อยกว่า 6A 20B ขนาดไม่ต่ำกว่า 15 ปอนด์ ให้เพียงพอ

5. งานเชื่อม ตัด เจียร จะต้องติดตั้งผ้ากันไฟซึ่งทนไฟ และต้องอยู่ในสภาพดี ไม่มีวัสดุที่เป็นพลาสติกหรือไม่มีวัสดุที่ทำจาก Asbestos โดยเก็บใบรับรองไว้ให้สามารถตรวจสอบได้

3.11.2 ความปลอดภัยสำหรับงานที่อับอากาศ (Confined Space)

1 ผู้ที่เข้าทำงานในที่อับอากาศทุกคน (รวมถึงพนักงาน ทอท.) จะต้องขออนุญาตทำงานในที่อับอากาศ

2. ผู้ช่วยปฏิบัติงานในที่อับอากาศ (Confined Space Standby Man) จะต้องใช้ผู้ช่วยเหลือที่ผ่านการอบรมตามกฎหมาย และตามข้อกำหนดของ ทอท. อย่างน้อย 1 คนต่อ 1 ช่องทางเข้าออก

3. ที่อับอากาศในอุปกรณ์ที่มี Toxic Gas ต้องกำหนดให้มีการตรวจวัดบรรยากาศที่เป็นอันตรายนั้นๆ โดยในการเข้าทำงาน Confined Space ครั้งแรกจะต้องรอผล LAB ซึ่งจะต้องไม่มี Toxic Gas ตกค้างจึงจะสามารถเข้าดำเนินการได้

4. ผู้รับเหมาต้องเตรียมไฟแสงสว่างที่ใช้ในที่อับอากาศที่มีแรงดันไฟฟ้าไม่เกิน 24 Volt (AC/DC) โดยต้องจัดเตรียมหม้อแปลงแรงดันไฟฟ้าให้พร้อม ผู้รับเหมาต้องเตรียม Air Blower หรือ Exhaust Fan หรือ Air Ejector ที่ใช้ในการระบายอากาศ (Ventilation) ในที่อับอากาศเอง

5. ห้ามผู้รับเหมาใช้ระบบ Utility เช่น ไฟฟ้า ลม ไนโตรเจน เป็นต้น ของ ทอท. โดยผู้รับเหมาจะต้องจัดเตรียมระบบ Utility ต่างๆ เอง หรือหากจำเป็นต้องใช้ของบริษัทฯ จะต้องได้รับอนุญาตจาก ทอท. ก่อนทุกครั้ง

6. ผู้รับเหมาต้องมีใบรายชื่อของผู้ที่จะเข้าทำงานในที่อับอากาศที่ผ่านการอบรมอย่างถูกต้องแสดงที่ทางเข้าที่อับอากาศพร้อมกับเขวนบัตรประจำตัวที่ทางเข้าที่อับอากาศให้สามารถตรวจสอบได้

7. ผู้เข้าปฏิบัติงานในที่อับอากาศที่เป็นพนักงานของ ทอท. และผู้รับเหมา ต้องผ่านการอบรมและตรวจสอบสุขภาพตามที่กำหนด

8. กรณีจำเป็นต้องใช้เครื่องช่วยหายใจแบบอากาศอัด (Breathing Apparatus: BA) ในการเข้าที่อับอากาศให้ใช้การส่งผ่านอากาศจากถังอัดอากาศเท่านั้น ห้ามใช้อากาศจากเครื่องอัดอากาศ (Air Compressor)

3.11.3 ความปลอดภัยในการทำงานบนที่สูง

งานบนที่สูง หมายถึง การทำงานบนที่สูงจากพื้นตั้งแต่ 2 เมตรขึ้นไป โดยจะต้องปฏิบัติตามข้อกำหนดดังต่อไปนี้

1. การทำงานบนที่สูงที่มีผู้ปฏิบัติงานเกิน 2 คน ต้องจัดให้มีนั่งร้าน

2. การทำงานบนที่สูงที่ใช้ผู้ปฏิบัติงาน ณ จุดนั้นไม่เกิน 2 คน อาจไม่จำเป็นต้องจัดให้มีนั่งร้าน โดยอาจใช้อุปกรณ์ความปลอดภัยอื่นๆ ได้ เช่น บันได รถกระเช้า กระเช้า ฐานรอง Hanger Roller เป็นต้น ยกเว้น การทำงานบนที่สูงมากกว่า 4 เมตร และไม่ได้ใช้นั่งร้านตามที่กำหนด จะต้องใช้เข็มขัดนิรภัยแบบเต็มตัว (Full Body Harness (Double lanyard)) หรือสายช่วยชีวิตที่ตรึงกับส่วนของโครงสร้างที่มีความมั่นคงแข็งแรง เพิ่มขึ้นอีกด้วย

3. ห้ามแรงงานหญิงปฏิบัติงานบนที่สูง

4. กรณีด้านล่างเป็นทางสัญจรต้องจัดทำตาข่ายนิรภัยป้องกันวัสดุเครื่องมือต่างๆ ที่อาจจะตกลงไปโดนผู้ปฏิบัติงานที่ทำงานหรือผู้สัญจรด้านล่าง

5. จัดทำป้ายเตือนหรือล้อมเชือกป้องกันไม่ให้คนเข้าไปในที่ซึ่งเสี่ยงต่อการถูกวัสดุ
สิ่งของหล่นใส่

6. ผู้ปฏิบัติงานอยู่ด้านบนพึงระลึกไว้เสมอว่าอาจมีคนกำลังทำงานอยู่ข้างล่างตลอดเวลา

7. วัสดุ อุปกรณ์ และเครื่องมือต่างๆ ที่ใช้ในการปฏิบัติงานอยู่ด้านบนต้องควรจัดวาง
ให้เรียบร้อย

8. การขนย้ายวัสดุ อุปกรณ์ ให้ใช้เชือกผูกแล้วดึงหรือหย่อนลงมา ห้ามโยนหรือขว้าง
ลงมาจากด้านบน

9. ขณะที่ฝนตก ลมแรง หรือ พายุฝนฟ้าคะนอง ให้หยุดการปฏิบัติงานบนที่สูงทันที

3.11.4 ความปลอดภัยในการติดตั้ง การใช้ และการรื้อถอนนั่งร้าน (Scaffolding)

การติดตั้ง การใช้ และการรื้อถอนนั่งร้านให้ปฏิบัติตามขั้นตอนการดำเนินการควบคุมการ
ใช้นั่งร้านซึ่งมีข้อกำหนดสำคัญดังต่อไปนี้

1. ก่อนการติดตั้ง / รื้อถอนนั่งร้านให้แจ้งเจ้าหน้าที่ควบคุมงาน หรือเจ้าหน้าที่ความ
ปลอดภัยในการทำงาน เพื่อไปตรวจสอบความปลอดภัย

2. ทำการติดตั้งนั่งร้านตามมาตรฐานที่กำหนด และแขวนป้ายแจ้งกำลังติดตั้งนั่งร้าน
ขณะทำการติดตั้งนั่งร้าน พร้อมทั้งกันเขตปฏิบัติงานให้ชัดเจนจากระยะไกล โดยเฉพาะอย่างยิ่งเมื่ออยู่ในเส้นทาง
สัญจร

3. เมื่อติดตั้งนั่งร้านเสร็จแล้วให้แจ้งผู้ควบคุมงานของ ทอท. เพื่อตรวจสอบความ
ปลอดภัยร่วมกับพนักงานของบริษัทผู้รับเหมาที่ทำหน้าที่ดูแลนั่งร้าน หากตรวจสอบผ่านจะอนุญาตให้เริ่มงานได้

4. การรื้อถอนนั่งร้านให้แจ้งผู้ควบคุมงานของ ทอท. เพื่อตรวจสอบความปลอดภัยร่วมกับ
พนักงานของบริษัทผู้รับเหมาที่ทำหน้าที่ดูแลนั่งร้าน ผู้ควบคุมงานของบริษัทผู้รับเหมาต้องอยู่ควบคุมงานรื้อถอน
จนกระทั่งแล้วเสร็จ

5. การติดตั้งนั่งร้านที่มีความสูงเกิน 21.00 เมตรขึ้นไป ต้องจัดให้วิศวกรควบคุมสาขาโยธาเป็นผู้ออกแบบ คำนวณ และตรวจสอบ

6. การปฏิบัติงานบนนั่งร้านที่อยู่ด้านบนของทางเดินหรือถนน ต้องติดตาข่ายกันของตกหรือกันเชือกธงแดงติดป้ายเตือน

3.11.5 ความปลอดภัยในการทำงานขุด

การทำงานขุด ผู้รับเหมาจะต้องปฏิบัติงานตามข้อกำหนดสำคัญดังต่อไปนี้

1. ก่อนเริ่มงานขุดหรือตอกเสาเข็มใด ๆ จะต้องแจ้งเจ้าของพื้นที่ทราบ เมื่อได้รับการอนุญาตแล้ว จึงเริ่มงานขุดได้

2. ผู้ปฏิบัติงานต้องศึกษารายละเอียด ขอบเขต วิธีการขุด เจาะให้เข้าใจ และดำเนินการขุด เจาะ ภายใต้การควบคุมดูแลของผู้ควบคุมงาน และตามวิธีการที่กำหนด

3. หากพบสิ่งผิดปกติ เช่น แผ่นอิฐ หรือสิ่งบดบังที่แสดงว่ามีท่อหรือสายไฟใต้ดินบริเวณนั้น ให้รีบแจ้งผู้ควบคุมงานขุด และหยุดการดำเนินการหน้างานไว้ก่อน จนกว่าผู้ควบคุมงานขุดสั่งการต่อไป และต้องทำเครื่องหมายหรือป้ายเตือนให้ทราบว่ามีท่อหรือสายไฟใต้ดินบริเวณนั้น

3.11.6 ความปลอดภัยในการทำงานยกอุปกรณ์ด้วยปั้นจั่น (Crane)

การใช้ปั้นจั่นในงานยกอุปกรณ์หรือเครื่องจักร ให้ปฏิบัติตามขั้นตอนการดำเนินงานยกอุปกรณ์ด้วยปั้นจั่น (Crane) โดยมีข้อกำหนดสำคัญดังต่อไปนี้

1. ปั้นจั่น (Crane) และอุปกรณ์ช่วยยกต่างๆ ต้องผ่านการตรวจสอบและทดสอบจากวิศวกรเรียบร้อยแล้ว

2. ผู้บังคับปั้นจั่น ผู้ให้สัญญาณผู้บังคับปั้นจั่น ผู้ควบคุมงาน และผู้ผูกมัด ยึดเกาะวัสดุต้องผ่านการอบรมตามที่กฎหมายกำหนด

3. ผู้ควบคุมงานยกต้องตรวจสอบน้ำหนักของอุปกรณ์ที่จะทำการยก และอุปกรณ์การยึดเกาะให้แน่นหนา

4. ผู้ควบคุมงานต้องอยู่ควบคุมระหว่างการทำงาน จนกระทั่งการยกเคลื่อนย้ายเสร็จจึงสิ้น

3.11.7 ความปลอดภัยในการใช้ถังบรรจุก๊าซแรงดัน

ผู้รับเหมาต้องปฏิบัติตามกฎระเบียบ และวิธีปฏิบัติเพื่อความปลอดภัยดังนี้

1. ถังและอุปกรณ์ที่ใช้สำหรับบรรจุก๊าซภายใต้ความดัน จะต้องมีการตรวจสอบและใช้งานตามมาตรฐานอุตสาหกรรม

2. ห้ามใช้ก๊าซออกซิเจนแทน Compressed Air เป็นอันตรายและห้ามปล่อยก๊าซออกซิเจนออกมาในพื้นที่บริเวณที่จำกัด

3. ห้ามเก็บถังก๊าซไว้ใกล้อุปกรณ์ที่ร้อน หรือไปสัมผัสกับวงจรไฟฟ้า ต้องวางไว้ในพื้นที่ซึ่งมีฐานรองรับที่มั่นคง โดยจะต้องใส่ฝาครอบ Safety Cap ครอบไว้ เมื่อไม่ได้ต่อสายใช้
4. การเคลื่อนย้ายถังก๊าซ จะต้องใช้รถเข็นที่ออกแบบเฉพาะมีที่ผูกมัดด้วยโซ่ยึดของแต่ละถังทั้งด้านล่างและด้านบน ยึดถังไว้ได้มั่นคงในลักษณะตั้งตรง
5. ถังก๊าซออกซิเจนต้องเก็บ แยกห่างจากถังก๊าซอะเซทิลีน หรือก๊าซไวไฟอื่น อย่างน้อย 6 เมตร หรือมีฝาสูงไม่น้อยกว่า 1.5 เมตร ทำด้วยวัสดุไม่ติดไฟวางกันอยู่
6. ในกรณีที่มีการเก็บรักษาถังก๊าซหลาย ๆ ชนิดภายในบริเวณเดียวกัน ผู้รับเหมาต้องจัดแยกถังก๊าซออกเป็นหมวดหมู่ ไม่ให้ปะปนกันและต้องจัดให้มีป้ายแสดงให้ทราบว่าบริเวณใดเป็นที่เก็บรักษาถังก๊าซชนิดใด
7. ห้ามยกถังก๊าซโดยใช้ขวดสลิง เชือกหรือโซ่ ถ้ามีความจำเป็นต้องยกหรือส่งก๊าซให้ใช้รถยก โดยวางบนพื้นรองมีขอบกันตก และมีผู้ควบคุมดูแลอย่างใกล้ชิด
8. ห้ามกระแทกถังก๊าซหรือก่อให้เกิดการกระทบกันเอง ซึ่งอาจทำให้วาล์วหักได้
9. เมื่อต้องวางสายออกซิเจน หรือสายก๊าซ ข้ามทางผ่านต้องแขวนห้อยไว้สูงเหนือศีรษะ หรือต้องใช้ไม้วางกันทั้งสองข้างเพื่อกันรถทับ
10. ห้ามนำถังก๊าซไปไว้ใน Vessel ยกเว้น กรณีที่นำไปงานในถังขนาดใหญ่ที่มีการระบายอากาศที่ดี
11. สายที่ต่อจากถังก๊าซต้องมีสภาพดี ไม่มีรูรั่ว หรือแตกหัก การต่อเข้ากับถังก๊าซต้องให้สนิทแน่น โดยใช้แหวนหรือ Clamp รััด

3.12 การตรวจสอบ ติดตาม การดำเนินการด้านความปลอดภัยในการทำงานของบริษัทผู้รับเหมา

การตรวจสอบความปลอดภัย เป็นมาตรการหนึ่งที่ใช้สำหรับตรวจสอบ และประเมินมาตรการควบคุมทางด้านความปลอดภัยในการทำงานงานของบริษัทผู้รับเหมา ทั้งนี้เพื่อให้มั่นใจว่าบริษัทผู้รับเหมาได้จัดให้มีมาตรการควบคุมความปลอดภัยในการทำงานที่เพียงพอ และเหมาะสม โดยได้กำหนดให้มีการตรวจสอบความปลอดภัยไว้ดังต่อไปนี้

3.12.1 บริษัทผู้รับเหมา จะต้องส่งรายงานด้านความปลอดภัยในการทำงานให้ ทอท. ทราบ ประจำทุกเดือนหรือตามระยะเวลาที่ ทอท. กำหนด ซึ่งมีหัวข้อที่สำคัญประกอบด้วย

- ระยะเวลาเริ่มงาน และสิ้นสุดงานตามสัญญา
- จำนวนพนักงานที่เข้ามาปฏิบัติงานในพื้นที่ ทอท.
- รายงานการประสบอุบัติเหตุจากการทำงาน (กรณีมีอุบัติเหตุจากการทำงานเกิดขึ้น)
- รายงานเหตุการณ์ผิดปกติ หรือ รายงานความเสียหายของอุปกรณ์

ทอท. จะใช้รายงานนี้ในการประเมินผลด้านความปลอดภัยในการทำงานของบริษัทผู้รับเหมา โดยอาจจะใช้เป็นเงื่อนไขในการพิจารณาคัดเลือกบริษัทผู้รับเหมาเข้ามาทำงานในงานต่อไป

3.12.2 การตรวจสอบความปลอดภัยโดยหัวหน้างานและเจ้าหน้าที่ความปลอดภัยในการทำงานของผู้รับเหมา จะต้องดำเนินการตรวจสอบติดตามความปลอดภัยในงานที่ควบคุมดูแลทุกงานอย่างต่อเนื่อง

3.12.3 การตรวจสอบความปลอดภัยจะต้องตรวจสอบทั้งสภาพการทำงานและพฤติกรรมการทำงานของผู้รับเหมา รวมถึงการดำเนินการตามมาตรการควบคุมความปลอดภัยต่างๆ ได้แก่

1. การขออนุญาตทำงานที่มีความเสี่ยงอันตรายในพื้นที่เขตการบิน หรือทำงานในพื้นที่หวงห้าม

2. การปฏิบัติตามขั้นตอนมาตรฐานวิธีการทำงานต่างๆ เช่น Job Method Statement, Job Safety Analysis (JSA) เป็นต้น

3. การสวมใส่อุปกรณ์ป้องกันอันตรายส่วนบุคคล (PPE) ของผู้ปฏิบัติงาน

4. การใช้ป้ายเตือนอันตรายและการปิดกั้นพื้นที่เสี่ยง

5. การรักษาความสะอาดและความเป็นระเบียบเรียบร้อย

6. การปฏิบัติเมื่อเกิดเหตุฉุกเฉิน

7. ความพร้อมของอุปกรณ์ เครื่องจักร เครื่องมือที่ใช้ในการทำงาน

8. พฤติกรรมความปลอดภัยในการทำงาน

ผลการตรวจสอบความปลอดภัย จะมีข้อแก้ไขจะต้องติดตามให้ได้รับการแก้ไขปัญหานั้น และแจ้งเตือนหรือสื่อสารไปยังผู้ที่เกี่ยวข้อง เพื่อป้องกันไม่ให้เกิดอุบัติเหตุจากการทำงานขึ้นอีก

3.13 การปฏิบัติตนเมื่อเกิดภาวะฉุกเฉิน

เมื่อได้ยินสัญญาณแจ้งเหตุฉุกเฉินหรือสัญญาณแจ้งเหตุเพลิงไหม้ ให้ผู้รับเหมาทั้งหมดทุกพื้นที่ต้องปฏิบัติดังนี้

1. หยุดการปฏิบัติงานทันทีเมื่อได้ยินเสียงสัญญาณ

2. ปิดสวิทช์อุปกรณ์ไฟฟ้า หรือตัดเชื้อเพลิงที่แหล่งจ่าย เช่น ปิดวาล์วหัวถังแก๊สสำหรับงานตัดทุกจุด ทำการปิดสวิทช์แผงจ่ายไฟฟ้าทันที

3. ไปรวมกันที่จุดรวมพลตามจุดรวมพลที่กำหนด โดยการควบคุมดูแลของเจ้าหน้าที่ความปลอดภัยของผู้รับเหมา และหัวหน้าควบคุมงาน

4. หัวหน้างานหรือเจ้าหน้าที่ความปลอดภัยในการทำงานของบริษัทผู้รับเหมา จะต้องนับจำนวนคนและตรวจสอบรายชื่อ และให้แจ้งผลต่อเจ้าหน้าที่ความปลอดภัยในการทำงานของ ทอท. ทราบทันที

5. การกลับเข้าปฏิบัติงานต่อภายหลังเหตุการณ์ยุติ จะกระทำต่อเมื่อควบคุมสถานการณ์ได้แล้ว

6. บริเวณพื้นที่ที่เกิดความเสียหายจำเป็นต้องคงสภาพไว้เพื่อรอการตรวจสอบ ห้ามบุคคลอื่นที่ไม่เกี่ยวข้องเข้าไปพื้นที่ดังกล่าว

7. การตอบโต้ภาวะฉุกเฉินเป็นความรับผิดชอบของพนักงาน ทอท. ที่จะควบคุมสถานการณ์ที่เกิดขึ้นและอาจร้องขอกำลังสนับสนุนจากบริษัทผู้รับเหมาเกี่ยวกับวัสดุอุปกรณ์หรือกำลังคน

3.14 การรายงานและการสอบสวนอุบัติเหตุ / เหตุการณ์ผิดปกติ

1. บริษัทผู้รับเหมาจะต้องรายงานการเกิดอุบัติเหตุ และเหตุการณ์ผิดปกติที่เกิดขึ้นในระหว่างการทำงานด้วยวาจาแก่เจ้าหน้าที่ควบคุมงาน ทอท. โดยเร็วและต้องตามด้วยรายงานอย่างเป็นทางการ

2. บริษัทผู้รับเหมาจะต้องยินยอมและให้ความสะดวกแก่พนักงาน ทอท. ในการเข้าร่วมในการตรวจสอบเพื่อวิเคราะห์หาสาเหตุของการเกิดอุบัติเหตุและเหตุการณ์ผิดปกตินั้น ๆ

3. บริษัทผู้รับเหมาต้องสรุปรายงานการเกิดอุบัติเหตุ หรือการเจ็บป่วยจากการทำงาน และจำนวนชั่วโมงการทำงานส่ง ทอท. ทุกเดือน

4. ผู้รับเหมาต้องหาแนวทางแก้ไข ป้องกัน ต้องติดตามและรายงานผลการดำเนินการแก้ไข ป้องกันตามระยะเวลาที่กำหนดในรายงานการสอบสวนฯ และสื่อสารสิ่งที่ได้เรียนรู้ของอุบัติการณ์ให้กับ ทอท. หรือผู้ที่เกี่ยวข้องทราบ

5. บริษัทผู้รับเหมาต้องปฏิบัติตามกฎหมายในเรื่องความปลอดภัยในการทำงานที่เกี่ยวข้องทุกฉบับ
