

ข้อกำหนดงานปรับปรุงพื้นและระบบกันซึม อาคารผู้โดยสาร ทกท.

1. วัตถุประสงค์

ท่าอากาศยานภูเก็ต บริษัท ท่าอากาศยานไทย จำกัด (มหาชน) (ทกท.ทอท.) มีความประสงค์จ้างงานปรับปรุงพื้นและระบบกันซึม อาคารผู้โดยสาร ทกท. จำนวน 1 งาน โดยมีรายละเอียดดังนี้

- | | | |
|-------|---|---------------|
| 1.1 | ข้อกำหนดรายละเอียด | จำนวน 5 แผ่น |
| 1.2 | เงื่อนไขทั่วไป | จำนวน 8 แผ่น |
| 1.3 | รายการประกอบแบบ | |
| 1.3.1 | งานติดตั้งระบบกันซึมด้วยการทาด้วยวัสดุชนิดโพลียูรีเทน | จำนวน 4 แผ่น |
| 1.4 | ภาคผนวก ก. (กฎระเบียบความปลอดภัย อาชีวอนามัย และสภาพแวดล้อมในการทำงานสำหรับพนักงานและผู้รับเหมาท่าอากาศยานภูเก็ต) | จำนวน 4 แผ่น |
| 1.5 | ภาคผนวก ข. (ข้อบังคับและคู่มือว่าด้วยความปลอดภัยในการทำงานสำหรับผู้รับเหมา) | จำนวน 12 แผ่น |
| 1.6 | แบบเลขที่ สสค.ฝปร.ทกท. 003/61 | จำนวน 3 แผ่น |

2. มาตรฐานข้อกำหนด

- วัสดุที่นำมาใช้งานในการก่อสร้างต้องเป็นวัสดุใหม่ 100% และไม่เป็นของเก่าเก็บ
- วัสดุที่นำมาใช้ต้องเป็นไปตามเอกสารรายการประกอบแบบของแต่ละงาน ตามข้อ 1.3

3. ขอบเขตงานปรับปรุงพื้นและระบบกันซึม อาคารผู้โดยสาร ทกท. มีดังนี้

- 3.1 งานรื้อถอนระบบกันซึม ขนทิ้ง และ จัดทำความสะอาด
- 3.2 งานซ่อมแซมรอยร้าวและปรับสภาพความลาดเอียงของพื้นผิว
- 3.3 งานเตรียมผิวคอนกรีตและทาวีสดุ Solvent based PU Coating หนาไม่น้อยกว่า 3 มม.

4. เงื่อนไขที่ผู้รับจ้างต้องปฏิบัติ

4.1 ผู้รับจ้างจะต้องดำเนินการตามที่กำหนดไว้ในข้อกำหนด แบบก่อสร้าง เงื่อนไขทั่วไป และภาคผนวกต่างๆ ให้ครบถ้วนสมบูรณ์ทุกประการ

4.2 ผู้รับจ้างจะต้องศึกษาแบบและข้อกำหนดรวมทั้งสำรวจพื้นที่จริงที่จะปฏิบัติงาน ถ้าปรากฏปัญหาความไม่เข้าใจในแบบและข้อกำหนดหรือพบว่ามี ความคลาดเคลื่อนขัดแย้ง ไม่ชัดเจน หรือมีอุปสรรคใดๆก็ตาม ให้รีบเสนอรายงานนั้นๆ ให้ผู้ออกแบบวินิจฉัยชี้ขาด โดยถือหลักเกณฑ์จากสัญญาความถูกต้องตามหลักวิชาช่าง โดยคำวินิจฉัยถือเป็นเด็ดขาด

4.3 สิ่งหนึ่ง...

An Omw
ทกท. 003/61



4.3 สิ่งหนึ่งสิ่งใดที่มีได้ปรากฏในข้อกำหนดหากเป็นส่วนหนึ่งหรือเป็นสิ่งที่จำเป็นต้องทำ เพื่อให้งานเสร็จสมบูรณ์ถูกต้องตามหลักวิชาช่างที่ดี ผู้รับจ้างจะต้องทำทุกอย่างและถูกต้องเสมือนว่าได้ปรากฏในข้อกำหนดและรายการอื่นๆ

4.4 ผู้รับจ้างจะต้องกันพื้นที่ที่จะปรับปรุงให้มีมิติชัดเจน ไม้รบกวนผู้ประกอบการ ไม่กีดขวางต่อการให้บริการผู้โดยสาร และพร้อมให้เจ้าหน้าที่ของผู้ว่าจ้างเข้าตรวจสอบได้ตลอดเวลา

5. การแบ่งงวดงานและการจ่ายเงินค่าจ้าง

5.1 ผู้รับจ้างจะต้องทำงานสัญญาให้แล้วเสร็จภายใน 120 วัน นับถัดจากวันลงนามในสัญญาจ้าง

5.2 การจ่ายเงินค่าจ้างทำการจ่ายเป็น 2 งวด เมื่อผู้รับจ้างทำงานแล้วเสร็จสมบูรณ์ตามรายการ ดังนี้

5.2.1 จ่ายเงินค่าจ้างงวดที่ 1 เป็นเงินร้อยละ 40 ของมูลค่างานฯ เมื่อผู้รับจ้างดำเนินการ งานติดตั้งระบบกันซึมด้วยการทาสีนิคโพลียูรีเทนทาเคลือบบนดาดฟ้าคอนกรีต(งานตามข้อ 3.1) แล้วเสร็จไม่น้อยกว่า 5,000 ตร.ม.และคณะกรรมการได้ตรวจรับงานเรียบร้อยแล้ว

5.2.2 จ่ายเงินค่าจ้างงวดที่ 2 (งวดสุดท้าย)เป็นเงินร้อยละ 60 ของมูลค่างานฯ เมื่อผู้รับจ้างดำเนินการ งานติดตั้งระบบกันซึมด้วยการทาสีนิคโพลียูรีเทนทาเคลือบบนดาดฟ้าคอนกรีต(งานตามข้อ 3.1) แล้วเสร็จทั้งหมดและคณะกรรมการได้ตรวจรับงานเรียบร้อยแล้ว

6. เงินค่าจ้างล่วงหน้า

6.1 หลังจากได้ทำสัญญาแล้ว เมื่อผู้รับจ้างร้องขอบริษัท ท่าอากาศยานไทย จำกัด (มหาชน) จะจ่ายเงินล่วงหน้าจำนวนร้อยละสิบ (10) ของจำนวนเงินในสัญญา เพื่อให้ผู้รับจ้างนำไปใช้ในการจัดหาเครื่องจักรที่จำเป็นต่อความก้าวหน้าของงาน โดยผู้รับจ้างจะต้องนำหนังสือค้ำประกันของธนาคารในประเทศไทยที่บริษัท ท่าอากาศยานไทย จำกัด (มหาชน) ยอมรับมาวางไว้เป็นหลักประกันแทน

6.2 เงินล่วงหน้าดังกล่าวข้างต้น บริษัท ท่าอากาศยานไทย จำกัด (มหาชน) จะจ่ายให้ภายในเวลาสามสิบ (30) วัน หลังจากวันทำสัญญาเป็นต้นไป และหนังสือค้ำประกันได้รับการยอมรับจากบริษัท ท่าอากาศยานไทย จำกัด (มหาชน) เรียบร้อยแล้ว

6.3 หากปรากฏแก่บริษัท ท่าอากาศยานไทย จำกัด (มหาชน) ว่าเงินส่วนหนึ่งส่วนใดของเงินล่วงหน้า ผู้รับจ้างมิได้นำไปใช้ในการดำเนินงานตามสัญญานี้ บริษัท ท่าอากาศยานไทย จำกัด (มหาชน) สามารถจะเรียกคืนเงินล่วงหน้าทั้งหมดได้ทันทีจากหนังสือค้ำประกันที่วางไว้

6.4 เงินล่วงหน้า...

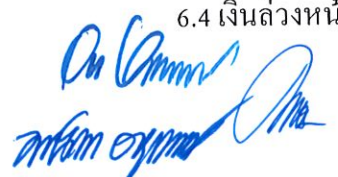

6.4 เงินล่วงหน้าที่ได้จ่ายให้กับผู้รับจ้างไปนั้น บริษัท ท่าอากาศยานไทย จำกัด (มหาชน) จะได้หักคืนออกจากยอดเงินประจำงวดแต่ละงวด ตั้งแต่งวดที่หนึ่ง (1) เป็นต้นไป โดยแต่ละครั้งจะหักคืนเอาไว้เป็นจำนวนเงินร้อยละสิบ (10) ของยอดเงินค่างานในงวดนั้นๆ เมื่อได้ทำการหักคืนเงินล่วงหน้า จนถึงการจ่ายเงินประจำงวดสุดท้ายแล้ว หากยังคงมีเงินล่วงหน้าที่จะต้องจ่ายคืนค้างอยู่อีกเท่าใด ให้หักจากยอดเงินค่างานงวดสุดท้ายจนถึงสิ้นหรือให้เรียกคืนเอาจากจำนวนเงินในหนังสือค้ำประกันการจ่ายเงินล่วงหน้า หนังสือค้ำประกันสัญญา หรือหนังสือค้ำประกันเงินประกันผลงานแล้วแต่กรณีอันควร

6.5 หนังสือค้ำประกันการจ่ายเงินล่วงหน้า อาจลดจำนวนเงินลงตามการจ่ายคืนเงินล่วงหน้าแต่ละงวด แต่ไม่ว่าเวลาใดๆ หนังสือค้ำประกันดังกล่าวจะต้องสมบูรณ์และมีผลใช้บังคับสำหรับจำนวนเงินไม่น้อยกว่าจำนวนเงินล่วงหน้าที่ยังค้างอยู่

6.6 ผู้ว่าจ้างจะคืนหลักประกันเงินล่วงหน้าให้แก่ผู้รับจ้างพร้อมกับการจ่ายเงินค่าจ้างงวดสุดท้าย

7. เอกสารประกอบการเบิกจ่ายเงิน

ผู้รับจ้างจะต้องส่งรายงานสรุปผลการปฏิบัติงานสำหรับงานในแต่ละงวดเพื่อประกอบการเบิกจ่ายเงินค่าจ้างซึ่งประกอบด้วย

7.1 รายงานการดำเนินงานแต่ละงวดงานตามข้อ 5.

7.2 ตารางสรุปการปฏิบัติงาน วันเวลาดำเนินงาน พื้นที่ปฏิบัติงาน ภาพถ่าย และอื่น ๆ ที่ได้ดำเนินการภายในงวดนั้นๆ ตามที่คณะกรรมการตรวจรับพัสดุ หรือผู้ควบคุมงานเป็นผู้กำหนด

8. อัตราค่าปรับ

หากผู้รับจ้างไม่สามารถทำงานให้แล้วเสร็จตามเวลาที่กำหนดในสัญญา ผู้รับจ้างจะต้องชำระค่าปรับให้แก่ผู้ว่าจ้างในอัตราร้อยละ 0.25 (ศูนย์จุดสองห้า) ของราคางานจ้างตามสัญญา แต่ต้องไม่ต่ำกว่าวันละ 100.- บาท (หนึ่งร้อยบาท)

9. การรับประกัน

9.1 ผู้รับจ้างจะต้องรับประกันคุณภาพการใช้งานหากมีการชำรุดบกพร่องเสียหายอันเกิดจากงานจ้างนี้ภายในระยะเวลา 2 ปี นับถัดจากวันที่รับมอบผลงานแล้ว ซึ่งความชำรุดบกพร่องเสียหายนั้นเกิดจากความบกพร่องของผู้รับจ้างจากการใช้วัสดุที่ไม่ถูกต้องตามมาตรฐาน หรือขั้นตอนการก่อสร้างไม่ได้มาตรฐานแห่งหลักวิชาหรือทำไว้ไม่เรียบร้อย

9.2 ในช่วงเวลารับประกัน ผู้รับจ้างจะต้องเตรียมการในการสำรองสินค้าที่ติดตั้งและอุปกรณ์ที่ช่วยในการติดตั้งต่างๆ รวมถึงบุคลากรที่มากพอสำหรับการซ่อมแซมงานให้แล้วเสร็จภายในระยะเวลาไม่เกิน 14 วัน หลังจากได้รับแจ้งจาก ทอท. แล้ว

9.3 หากผู้รับจ้างเพิกเฉยหรือไม่ดำเนินการซ่อมแซมให้สามารถใช้งานภายใน 7 วันแล้ว ทอท. สงวนสิทธิ์ในการดำเนินการเอง โดยคิดค่าใช้จ่ายในการดำเนินการทั้งหมดจากผู้รับจ้าง

10. เงื่อนไข...

วิวัฒน์ อรุณรัตน์

10. เงื่อนไขและคุณสมบัติของผู้เสนอราคาตามประกาศคณะกรรมการ ป.ป.ช.

10.1 ผู้เสนอราคาที่จะเข้าเป็นคู่สัญญากับ ทอท. ต้องไม่อยู่ในฐานะเป็นผู้ไม่แสดงบัญชีรายรับรายจ่ายหรือแสดงบัญชีรายรับรายจ่ายไม่ถูกต้องครบถ้วนในวาระสำคัญตามประกาศของทางราชการ

10.2 คู่สัญญากับ ทอท. ต้องรับจ่ายเงินผ่านบัญชีเงินฝากกระแสรายวัน เว้นแต่การรับจ่ายเงินแต่ละครั้ง ซึ่งมีมูลค่าไม่เกินสามหมื่นบาท คู่สัญญาอาจรับจ่ายเป็นเงินสดก็ได้

10.3 คู่สัญญากับ ทอท. ต้องจัดทำบัญชีแสดงรายรับรายจ่ายเงินของงานตามสัญญาและยื่นต่อกรมสรรพากร รวมทั้งดำเนินการอื่นๆ ตามประกาศคณะกรรมการที่บุคคลหรือนิติบุคคลเป็นคู่สัญญากับหน่วยงานของรัฐ พ.ศ. 2554 และที่แก้ไขเพิ่มเติม

11. หลักเกณฑ์การพิจารณาคัดเลือกผู้เสนอราคา

ทอท. พิจารณาคัดสินด้วยเกณฑ์ราคา

12. คุณสมบัติของผู้เสนอราคา

12.1 ผู้มีสิทธิ์เสนอราคาต้องเป็นผู้ที่มีรายชื่ออยู่ในทะเบียนผู้ค้าของ ทอท. ในกลุ่มงานจ้างก่อสร้างประเภทงานอาคารหรืองานโยธา ประเภทที่ 1 หรือ 2 หรือ 3 หรือ 4

12.2 ผู้เสนอราคาต้องมีผลงานการติดตั้งกันซึมอาคาร งานใดงานหนึ่ง ที่เป็นสัญญาฉบับเดียว นับย้อนหลังจากวันยื่นซองเสนอราคาไม่เกิน 5 ปี ในวงเงินไม่น้อยกว่า 3,000,000.- บาท (สามล้านบาทถ้วน) และเป็นคู่สัญญาโดยตรงกับส่วนราชการหรือหน่วยงานกฎหมายว่าด้วยระเบียบบริหารราชการส่วนท้องถิ่น หรือหน่วยงานอื่นซึ่งกฎหมายบัญญัติให้มีฐานะเป็นราชการบริหารส่วนท้องถิ่น หรือรัฐวิสาหกิจ หรือหน่วยงานเอกชนที่ ทอท. เชื้อถือ

13. เงื่อนไขที่ผู้เสนอราคาต้องปฏิบัติในวันยื่นซองเสนอราคา

ผู้เสนอราคาต้องจัดส่งรายละเอียดของการยื่นข้อเสนอดังต่อไปนี้

13.1 คุณสมบัติผู้เสนอราคา ประกอบด้วย

ผู้เสนอราคาต้องมีผลงานการติดตั้งกันซึมอาคาร งานใดงานหนึ่ง ที่เป็นสัญญาฉบับเดียว นับย้อนหลังจากวันยื่นซองเสนอราคาไม่เกิน 5 ปี ในวงเงินไม่น้อยกว่า 3,000,000.- บาท (สามล้านบาทถ้วน) และเป็นคู่สัญญาโดยตรงกับส่วนราชการหรือหน่วยงานกฎหมายว่าด้วยระเบียบบริหารราชการส่วนท้องถิ่น หรือหน่วยงานอื่นซึ่งกฎหมายบัญญัติให้มีฐานะเป็นราชการบริหารส่วนท้องถิ่น หรือรัฐวิสาหกิจ หรือหน่วยงานเอกชนที่ ทอท. เชื้อถือ มาให้ ทอท. พิจารณา กรณีที่ผลงานที่ผู้เสนอราคานำมาแสดงเป็นผลงานที่ออกโดยหน่วยงานเอกชน ผู้รับรองต้องเป็นผู้มีอำนาจของหน่วยงานเอกชนนั้น โดยต้องสำเนาสัญญาและสำเนาหนังสือรับรองการหักภาษี ณ ที่จ่าย หรือ สำเนาใบเสร็จรับเงินหรือสำเนาใบกำกับภาษีของสัญญาที่เสนอมา เพื่อประกอบการพิจารณาด้วย

13.2 ข้อเสนอ...





13.2 ข้อเสนอด้านราคา ประกอบด้วย

13.2.1 ใบเสนอราคา

14. หลักประกันของ

ผู้เสนอราคาจะต้องวางหลักประกันของเป็นจำนวนเงิน 722,250 บาท ให้ทอท.ยึดถือไว้ โดยใช้หลักประกันอย่างหนึ่งอย่างใดดังต่อไปนี้

(1) เงินสด

(2) เช็คที่ธนาคารสั่งจ่ายให้แก่ ทอท. จะต้องเป็นเช็คลงวันที่ที่ใช้เช็คชำระต่อเจ้าหน้าที่หรือก่อนวันนั้นไม่เกิน 3 วันทำการของ ทอท.

(3) หนังสือค้ำประกันของธนาคารในประเทศ หรือหนังสือค้ำประกันของธนาคารต่างประเทศ ที่มีสาขาในประเทศไทย ตามแบบที่ ทอท. กำหนด

(4) พันธบัตรรัฐบาลไทย

15. นโยบายต่อต้านคอร์รัปชันของ ทอท.

15.1 คู่ค้าต้องสนับสนุนนโยบายต่อต้านคอร์รัปชันของ ทอท. ที่กำหนดให้บุคลากรทุกคนของ ทอท. ต้องไม่เข้าไปเกี่ยวข้องกับคอร์รัปชันในทุกรูปแบบไม่ว่าจะ โดยทางตรงหรือทางอ้อมและต้องปฏิบัติตามนโยบายต่อต้านคอร์รัปชันของ ทอท. อย่างเคร่งครัด

15.2 ห้ามมิให้ผู้เสนอราคา คู่ค้า ใ้ของจวัญ ทรัพย์สิน หรือประโยชน์อื่นใด รวมถึงจ่ายค่าบริการต้อนรับและค่าใช้จ่ายอื่นๆ ที่อาจส่งผลกระทบต่อความตั้งใจในการปฏิบัติหน้าที่หรือส่งผลกระทบต่อการทำงานของบริษัท ให้แก่บุคลากรของ ทอท.



(นายทิวา หาญประสานกิจ)

ผอ.สสค.ฝปร.ทกท.

ประธานกรรมการฯ



(นายพัศกร ไวยวิพา)

วทส.6 สสค.ฝปร.ทกท.

กรรมการฯ

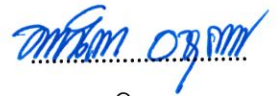

(นางสาวมานิตา ออฐเพชร)

สถาปนิก 4 สสค.ฝปร.ทกท.

กรรมการฯ

เงื่อนไขทั่วไป

1. แบบรูปและรายละเอียด

1.1 ผู้รับจ้างจะต้องดำเนินการตามที่กำหนดไว้ในแบบและรายการประกอบแบบนี้ทุกประการให้ครบถ้วนสมบูรณ์

1.2 ผู้รับจ้างต้องศึกษาแบบและรายการประกอบแบบอย่างละเอียดถี่ถ้วน รวมทั้งสำรวจพื้นที่ปฏิบัติงานจริง จนเป็นที่เข้าใจโดยแจ่มแจ้งทุกประการ ถ้าปรากฏปัญหาความไม่เข้าใจในแบบและรายการประกอบแบบหรือพบเห็นว่ามี ความคลาดเคลื่อนขัดแย้งหรือไม่ละเอียด หรือไม่ชัดเจน หรืออาจไม่ปลอดภัย หรือมีปัญหาอุปสรรคใดๆ ก็ตาม ให้รีบเสนอรายการนั้นๆ ให้คณะกรรมการตรวจรับพัสดุทราบเพื่อตรวจสอบวินิจฉัย และชี้ขาด ซึ่งคณะกรรมการตรวจรับพัสดุจะถือหลักเกณฑ์จากสัญญา ความถูกต้องตามหลักการช่างและความเหมาะสมในประโยชน์ใช้สอยเป็นหลักในการชี้ขาด คำวินิจฉัยถือเป็นเด็ดขาด ทั้งนี้ ผู้รับจ้างจะต้องไม่ดำเนินการไปก่อนที่คณะกรรมการตรวจรับพัสดุจะให้ความเห็นชอบหรือวินิจฉัยชี้ขาด

1.3 สิ่งหนึ่งสิ่งใดที่มีได้ปรากฏในแบบหรือรายการประกอบแบบ หากเป็นส่วนหนึ่งหรือองค์ประกอบหรือสิ่งจำเป็นต้องทำ หรือเป็นวัสดุที่ควรจะต้องทำเพื่อให้งานสำเร็จบริบูรณ์ไปโดยรวดเร็วด้วยดี และถูกต้องตามหลักการช่างที่ดี ผู้รับจ้างจะต้องกระทำทุกอย่าง โดยเต็มที่และถูกต้องเสมือนว่า ได้มีปรากฏในแบบและรายการประกอบแบบ ผู้รับจ้างต้องเชื่อฟังคำสั่งคณะกรรมการตรวจรับพัสดุที่จะกำหนดให้แก่ผู้รับจ้างเมื่อเกิดปัญหาตามที่กล่าวข้างต้นทุกประการ

1.4 ค่าระยะทาง และระดับที่ระบุไว้ในแบบเป็นระยะและระดับโดยประมาณ ให้ผู้รับจ้างตรวจสอบระยะและระดับจากสถานที่จริงก่อนการดำเนินงานก่อสร้าง โดยให้ยึดพื้นที่จริงและแบบประกอบการปฏิบัติ พร้อมส่งผลการสำรวจให้ผู้ควบคุมงานอนุมัติก่อนดำเนินงาน

2. ความรับผิดชอบ

ผู้ว่าจ้างถือว่าผู้รับจ้างเข้าใจแบบ รูป และรายละเอียดแบบท้ายสัญญาอย่างถ่องแท้ ตลอดจนยอมรับเงื่อนไขใดๆ ที่ทางผู้ว่าจ้างกำหนดไว้ทั้งสิ้น ฉะนั้น ถ้าในระหว่างดำเนินการก่อสร้างมีปัญหาเกิดขึ้นคณะกรรมการตรวจรับพัสดุของผู้ว่าจ้าง มีสิทธิที่จะดำเนินการในทางที่เป็นประโยชน์ต่อทางผู้ว่าจ้างในอันที่จะปฏิบัติได้โดยผู้รับจ้างจะต้องทำตามทั้งสิ้น

3. สิ่งของ

3.1 สิ่งของที่ปรากฏในแบบ รูป และรายละเอียดที่ดี หรือมิได้ปรากฏในแบบ รูป และรายละเอียดที่ดี แต่เป็นส่วนประกอบการดำเนินการนี้จะต้องเป็นของที่ถูกต้องสอดคล้องตามความต้องการของแบบ รูปแบบและรายละเอียด โดยเฉพาะอย่างยิ่งวัสดุสำเร็จรูป หากไม่กำหนดไว้เป็นอย่างอื่น จะต้องมีหลักฐานยืนยันถึงคุณภาพของผลิตภัณฑ์ว่าสามารถนำมาใช้ได้เหมาะสมจากหน่วยงานที่เชื่อถือได้ เช่นหลักฐานการรับรองมาตรฐาน

ผลิตภัณฑ์...

ผลิตภัณฑ์อุตสาหกรรม (มอก.) เป็นต้น ทั้งนี้ ผู้รับจ้างจะต้องนำตัวอย่างมาให้คณะกรรมการตรวจรับพัสดุของผู้ว่าจ้างตรวจสอบและเห็นชอบก่อนนำมาใช้

3.2 อุปกรณ์หรือสิ่งของที่ได้อัดออก หากไม่ระบุให้ดำเนินการอย่างอื่นให้ส่งคืน ทอท.

4. การใช้วัสดุเทียบเท่า

วัสดุเทียบเท่า หมายถึง วัสดุที่สามารถใช้แทนกันได้ มีคุณภาพไม่ต่ำกว่าที่กำหนดไว้ในรายการประกอบแบบ ทั้งนี้ จะต้องถูกต้องในทางเทคนิคและประโยชน์ใช้สอย ตลอดจนความสวยงาม ซึ่งสามารถใช้แทนกันได้เป็นอย่างดี ผู้รับจ้างจะใช้วัสดุเทียบเท่าได้ก็ต่อเมื่อได้แสดงหลักฐานแห่งคุณภาพ ความถูกต้องในทางเทคนิค ประโยชน์ใช้สอย ความสวยงามและราคาตลอดจนนำตัววัสดุเทียบเท่านั้นเสนอต่อคณะกรรมการตรวจรับพัสดุเพื่อขออนุมัติก่อนการดำเนินการใดๆ

5. มาตรฐานอ้างอิงและการทดสอบวัสดุ

5.1 การทดสอบวัสดุต่างๆ ที่ใช้ในงานก่อสร้างโครงการนี้ จะต้องกระทำโดยสถาบันทดสอบของราชการหรือสถาบันการศึกษาที่น่าเชื่อถือ ซึ่งผู้รับจ้างจะต้องเสนอขออนุมัติต่อคณะกรรมการตรวจรับพัสดุก่อน

5.2 ค่าใช้จ่ายต่างๆ ในการจัดเตรียม ขนส่ง รวมถึงค่าธรรมเนียม ค่าทดสอบวัสดุตัวอย่างต่างๆ นั้น ผู้รับจ้างจะต้อง เป็นผู้รับผิดชอบในการออกค่าใช้จ่ายทั้งสิ้น

5.3 การทดสอบต่างๆ ในงานก่อสร้างหากไม่ระบุไว้เป็นอย่างอื่นให้เป็นไปตามมาตรฐานการทดสอบของกรมทางหลวงฉบับที่แก้ไขครั้งสุดท้าย หรือมาตรฐานอื่นที่เทียบเท่า และ ทอท. เห็นชอบแล้ว

6. การปฏิบัติงาน

6.1 หลังจากทำสัญญาจ้างแล้ว ผู้รับจ้างจัดทำ Shop Drawing ของการก่อสร้าง และแผนดำเนินงานเสนอต่อคณะกรรมการตรวจรับพัสดุเพื่ออนุมัติก่อนเข้าดำเนินการ

6.2 แผนการปฏิบัติงานของผู้รับจ้างจะต้องไม่กระทบต่อการเปิดให้บริการของท่าอากาศยานทั้งในและนอกช่วงเวลาการให้บริการปกติของท่าอากาศยาน ทั้งนี้ผู้รับจ้างจะถือเป็นข้ออ้างในการขอต่ออายุสัญญา และ/หรือเรียกร้องค่าเสียหายจากผู้ว่าจ้างมิได้

6.3 ผู้รับจ้างต้องปฏิบัติงานให้เป็นไปตามแผนดำเนินงานในสัญญาจ้างอย่างสม่ำเสมอและต่อเนื่อง ถ้าคณะกรรมการตรวจรับพัสดุเห็นว่าผู้รับจ้างเร่งรัดทำงานจนอาจเกิดความเสียหายแล้ว คณะกรรมการตรวจรับพัสดุมีสิทธิที่จะยับยั้ง และให้ผู้รับจ้างปฏิบัติงานให้ถูกต้องตามหลักการข้างที่ตี ทั้งนี้ ผู้รับจ้างจะถือเป็นข้ออ้างในการปฏิบัติงานไม่ทัน เพื่อขอต่ออายุสัญญาและ/หรือเรียกร้องค่าเสียหายจากผู้ว่าจ้างมิได้

6.4 ผู้รับจ้างต้องวางแผนการปฏิบัติงานให้สอดคล้องกับกฎระเบียบ หรือการปฏิบัติงานของผู้ว่าจ้าง

6.5 ผู้รับจ้าง...



6.5 ผู้รับจ้างจะต้องจัดเตรียมเครื่องจักรให้สมบูรณ์พร้อมสำหรับการปฏิบัติงานได้อย่างต่อเนื่อง
ได้ตลอดเวลา ทั้งนี้หมายความว่าชนิดและจำนวนซึ่งจะต้องสมบูรณ์พร้อม และเพียงพอเพื่อให้การปฏิบัติงานเป็นไป
อย่างต่อเนื่อง

6.6 ผู้รับจ้างจะต้องจัดเตรียมจำนวนพนักงานและจำนวนแรงงานไว้ให้พร้อมสำหรับงานทุกด้านที่
เกี่ยวข้อง โดยแยกกันเป็นส่วนๆ

6.7 เวลาทำงานของเจ้าหน้าที่ควบคุมงาน คือในระหว่างเวลา 08.00 – 17.00 น. ของวันทำการ
หากผู้รับจ้างประสงค์จะทำงานนอกเวลาหรือวันหยุด ให้ผู้รับจ้างขออนุญาตต่อคณะกรรมการตรวจรับพัสดุ
และชำระเงินค่าปฏิบัติงานล่วงเวลาของเจ้าหน้าที่ควบคุมงานของผู้ว่าจ้าง โดยจ่ายผ่านผู้ว่าจ้างในอัตราตามข้อบังคับ
ของผู้ว่าจ้างว่าด้วยวันทำการ เวลาทำงาน วันหยุดงาน และค่าทำงานล่วงเวลา

6.8 การปฏิบัติงานของผู้รับจ้าง หากทำให้อาคารหรือสิ่งก่อสร้างข้างเคียงเกิดความเสียหาย ผู้รับจ้าง
ต้องรับผิดชอบต่ออาคารที่เสียหายและทำให้ใหม่เหมือนเดิม โดยผู้รับจ้างไม่มีสิทธิเรียกร้องค่าใช้จ่ายจากผู้ว่าจ้าง
แต่อย่างใด

6.9 สิ่งที่มีได้ปรากฏในข้อกำหนด แต่เป็นส่วนประกอบในการดำเนินการนี้ซึ่งเป็นสิ่งที่จะต้อง
สอดคล้องตามความต้องการของงานจ้างฯ โดยเฉพาะอย่างยิ่งวัสดุสำเร็จรูป ให้ผู้รับจ้างนำตัวอย่างมาเพื่อขออนุมัติ
จากคณะกรรมการตรวจรับพัสดุ

6.10 ผู้รับจ้างต้องจำกัดขอบเขตการก่อสร้าง และต้องป้องกันดูแลมิให้ลูกจ้างของตนบุกรุกที่ข้างเคียง
ของผู้อื่นโดยเด็ดขาด ผู้รับจ้างต้องเป็นผู้ออกค่าใช้จ่าย ค่าชดเชย รวมทั้งการแก้ไขให้คืนดินในเมื่อเกิดการเรียกร้อง
ค่าเสียหายใดๆ ที่เกิดจากการกระทำของลูกจ้างของตนในกรณีที่ไปบุกรุกที่ข้างเคียง

6.11 ผู้รับจ้างต้องป้องกันมิให้บุคคลภายนอก หรือผู้ที่มิได้รับอนุญาตจากผู้ควบคุมงานเข้าไปใน
บริเวณก่อสร้าง ตลอดระยะเวลาก่อสร้างทั้งในเวลากลางวันและกลางคืน ให้ผู้รับจ้างปฏิบัติตามข้อนี้อย่างเคร่งครัด
เมื่อถึงเวลาเลิกงานก่อสร้างในแต่ละวัน ให้ตัวแทนผู้รับจ้างตรวจตราให้ทุกคนออกไปจากอาคารที่ก่อสร้าง ยกเว้น
ยามรักษาการ หรือการทำงานล่วงเวลาของบุคคลที่ได้รับการอนุมัติแล้วเท่านั้น

6.12 ผู้รับจ้างจะต้องติดตั้งเครื่องป้องกันวัสดุตกหล่นที่จะเป็นอันตรายต่อชีวิต หรือสร้างความเสียหาย
ต่อทรัพย์สินและอาคารข้างเคียง โดยไม่กีดขวางทางสัญจรสาธารณะ ผู้รับจ้างจะต้องเป็นผู้ออกค่าใช้จ่ายในการติดตั้ง
ขออนุญาต ค่าบำรุงรักษา ตลอดระยะเวลาก่อสร้าง รวมถึงค่าเรือถอนเมื่อแล้วเสร็จงาน

6.13 ผู้รับจ้าง...

ทพท อรุณพร

6.13 ผู้รับจ้างต้องป้องกันมิให้เกิดความเสียหายใดๆ แก่สิ่งปลูกสร้างข้างเคียงในระหว่างทำการก่อสร้าง หากเกิดความเสียหายขึ้นผู้รับจ้างจะต้องรับผิดชอบแก้ไข ซ่อมแซม ให้คืนอยู่ในสภาพเดิมโดยเร็ว ในกรณีที่ผู้ควบคุมงานเห็นว่า การป้องกันหรือการแก้ไขที่ผู้รับจ้างทำไว้ไม่เพียงพอ หรือไม่ปลอดภัย อาจออกคำสั่งให้ผู้รับจ้างแก้ไขหรือเพิ่มเติมได้ตามความเหมาะสม

6.14 ผู้รับจ้างต้องสำรวจจนทราบแน่ชัดแล้วว่า มีสิ่งปลูกสร้างที่อยู่ใต้ดินในบริเวณก่อสร้าง หรือบริเวณใกล้เคียง เช่น ท่อน้ำประปา ท่อระบายน้ำ สายโทรศัพท์ ฯลฯ ซึ่งผู้รับจ้างต้องระวังรักษาให้อยู่ในสภาพที่ดี ตลอดระยะเวลาก่อสร้าง หากเกิดความเสียหายขึ้นผู้รับจ้างต้องรับผิดชอบแก้ไข ซ่อมแซมให้อยู่ในสภาพเดิมโดยเร็ว ในกรณีที่กีดขวางการก่อสร้าง จำเป็นต้องขออนุญาตเคลื่อนย้าย จากหน่วยงานที่เกี่ยวข้อง ให้ผู้รับจ้างรับผิดชอบดำเนินการเองทั้งหมด โดยเป็นค่าใช้จ่ายของผู้รับจ้างทั้งสิ้น

6.15 งานก่อสร้างหรือการกระทำใดๆ ของลูกจ้างที่นำจะเป็นเหตุเดือดร้อนรำคาญแก่บุคคลในที่ข้างเคียง ผู้ควบคุมงานอาจออกคำสั่งให้ผู้รับจ้าง ทำงานก่อสร้างนั้นตามวิธีและเวลาที่เหมาะสม หรือแจ้งให้ผู้รับจ้างหาวิธีป้องกันเหตุเดือดร้อนดังกล่าว ผู้รับจ้างจะต้องเร่งดำเนินการในทันที

6.16 ผู้รับจ้างต้องจัดสถานที่ก่อสร้างให้มีสภาพแวดล้อมที่ดี สะอาด ไม่มีสิ่งที่จะเป็นอันตรายต่อสุขภาพ และชีวิตของลูกจ้าง จัดให้มีป้ายเตือนที่เห็นเด่นชัด ในบริเวณที่อาจเกิดอันตรายหรืออุบัติเหตุทุกแห่งในบริเวณก่อสร้าง จัดให้มีอุปกรณ์ป้องกันอันตรายต่างๆ เช่น หมวกนิรภัย เข็มขัดนิรภัย รัดกันตกจากที่สูง เป็นต้น และผู้ควบคุมงานอาจออกคำสั่งให้ผู้รับจ้างปรับปรุงแก้ไขได้ตามความเหมาะสม ให้ผู้รับจ้างมีการจัดการเรื่องความปลอดภัยอย่างเคร่งครัด และถูกต้องตามกฎหมายที่เกี่ยวข้องตลอดระยะเวลาก่อสร้าง

7. ความรับผิดชอบระหว่างสัญญา

ผู้รับจ้างจะต้องรับผิดชอบในความผิดพลาดเสียหายต่าง ๆ ที่อาจเกิดขึ้นแก่งานและบุคคลในระหว่างปฏิบัติงานจนกระทั่งหมดพันธะแห่งสัญญา ด้วยการชดใช้ค่าเสียหาย ซ่อมแซมหรือรื้อถอนทำให้ใหม่ตามควรแก่กรณี ที่ผู้ว่าจ้างเห็นสมควร

8. วิศวกรและผู้ควบคุมงานของผู้รับจ้าง

8.1 ผู้รับจ้างต้องมีวิศวกร ผู้ควบคุมงานและช่าง ที่มีความชำนาญและความสามารถ อยู่ประจำและปฏิบัติงานตลอดเวลาระหว่างการดำเนินงานนี้ และผู้ควบคุมงานของผู้รับจ้างจะต้องปฏิบัติตามคำแนะนำ หรือคำสั่งที่คณะกรรมการตรวจรับพัสดุของผู้ว่าจ้างแนะนำ โดยให้ถือว่าได้สั่งการแก่ผู้รับจ้าง โดยตรง ซึ่งผู้รับจ้างต้องยินยอมปฏิบัติตามทุกกรณี

8.2 หากคณะ...





8.2 หากคณะกรรมการตรวจรับพัสดุพิจารณาเห็นว่า ผู้ควบคุมงานหรือช่างของผู้รับจ้างไม่เหมาะสมที่จะปฏิบัติงาน กล่าวคือ ไม่มีฝีมือและความชำนาญพอเพียงที่จะทำงานนี้ ให้ผู้รับจ้างเปลี่ยนผู้ควบคุมงานหรือช่างภายใน 7 วัน นับจากวันที่รับทราบจากคณะกรรมการตรวจรับพัสดุแล้ว โดยไม่นำมาถือเป็นข้ออ้างในการต่ออายุสัญญา

8.3 ในขณะดำเนินการก่อสร้างหรือปรับปรุงต้องไม่กีดขวางการปฏิบัติงานของเจ้าหน้าที่ของผู้ว่าจ้าง และจะต้องควบคุมคนงานของผู้รับจ้าง ไม่ให้ล้ำเข้าไปในเขตที่ผู้รับจ้างไม่ได้รับอนุญาตและพื้นที่ห้ามต่าง ๆ ของ ทอท. เป็นอันขาด

9. เจ้าหน้าที่ความปลอดภัย

ผู้รับจ้างต้องจัดให้มี เจ้าหน้าที่ความปลอดภัยที่ผ่านการอบรมเจ้าหน้าที่ความปลอดภัยในการทำงาน ไม่ต่ำกว่าระดับวิชาชีพจำนวน 1 คน และระดับหัวหน้างานจำนวน 1 คน อยู่ประจำ ณ สถานที่ก่อสร้างตลอดเวลาปฏิบัติงาน

10. การรายงาน

การทำรายงานผลการก่อสร้างนั้น ผู้รับจ้างจะต้องจัดทำส่งให้ผู้ควบคุมงานตามที่ผู้ควบคุมงานกำหนดและถือเป็นส่วนหนึ่งที่เกี่ยวข้องกับการเบิกจ่ายเงินด้วย โดยที่ข้อมูลต่างๆ ที่ระบุในรายงานจะต้องตรงตามข้อเท็จจริงทุกประการ

11. การประชุม

เพื่อให้การดำเนินการก่อสร้างเป็นไปด้วยความเรียบร้อยและมีปัญหาน้อยที่สุด ผู้รับจ้างจะต้องจัดการประชุม เพื่อรายงานและ/หรือแจ้งรายละเอียดงานก่อสร้าง ตามที่คณะกรรมการตรวจรับพัสดุหรือเจ้าหน้าที่ควบคุมงานของผู้ว่าจ้างกำหนดหรือร้องขอ

12. การรื้อถอนสิ่งก่อสร้างของผู้รับจ้าง

เมื่อผู้รับจ้างทำงานเสร็จเรียบร้อยแล้ว ต้องรื้อถอนสิ่งก่อสร้างใดๆ ที่สร้างขึ้นในระหว่างการจ้างครั้งนี้ เช่น โรงผสมวัสดุ อาคารสำนักงานชั่วคราวสำหรับควบคุมงาน หรือกองวัสดุต่างๆ ออกจากพื้นที่ ท่าอากาศยานภูเก็ต ภายในระยะเวลา 30 วันนับถัดจากวันส่งมอบงานครั้งสุดท้ายและคณะกรรมการตรวจรับพัสดุได้ตรวจรับงานแล้ว

เว้นแต่มี...

สมศักดิ์ อภิชาติ

เว้นแต่มีเหตุจำเป็นซึ่งผู้ว่าจ้างเห็นชอบด้วย โดยพื้นที่ดังกล่าวต้องอยู่ในสภาพเรียบร้อยตามที่ผู้ควบคุมงานของ
ผู้ว่าจ้างเห็นสมควร โดยภาระค่าใช้จ่ายเป็นของผู้รับจ้างทั้งสิ้น

13. การตกแต่งก่อนการส่งมอบงานครั้งสุดท้าย

เมื่อผู้รับจ้างทำงานเสร็จเรียบร้อยแล้ว ต้องตกแต่ง ในบริเวณหรือพื้นที่ที่ในระหว่างก่อสร้างให้เรียบร้อย
ไม่เกิดขวางการระบายน้ำ หรือเป็นอุปสรรคต่อการใช้ประโยชน์ของพื้นที่โดยรอบบริเวณ ภาระค่าใช้จ่ายเป็นของ
ผู้รับจ้างทั้งสิ้น

14. ข้อกำหนดเกี่ยวกับการรักษาความปลอดภัยบริเวณสถานที่ก่อสร้าง

ผู้รับจ้างจะต้องจัดให้มีความปลอดภัยในพื้นที่ก่อสร้างและบริเวณใกล้เคียงอย่างเพียงพอ โดยที่ผู้รับจ้าง
จะต้องปฏิบัติงานด้วยความรอบคอบระมัดระวัง ไม่เป็นอุปสรรคหรือขัดขวางต่อการดำเนินงานของผู้ว่าจ้าง
โดยที่ผู้รับจ้างจะต้องถือปฏิบัติดังต่อไปนี้

14.1 ให้ผู้รับจ้างปฏิบัติงานอยู่เฉพาะในขอบเขตพื้นที่ ๆ ผู้ว่าจ้างกำหนดให้เท่านั้น

14.2 ควบคุมฝุ่นละอองที่เกิดจากการปฏิบัติงานก่อสร้างให้อยู่ในสภาพที่น้อยที่สุดเท่าที่จะทำได้

14.3 ผู้รับจ้างต้องทำการติดป้ายแสดงบริเวณก่อสร้างให้เรียบร้อย

14.4 ผู้รับจ้างต้องกันเขตพื้นที่ก่อสร้างให้เรียบร้อย

14.5 ผู้รับจ้างต้องดำเนินการขอทำบัตรอนุญาตบุคคลเพื่อเข้าพื้นที่โดยเร่งด่วนภายใน 7 วันนับถัดจาก
วันที่เซ็นสัญญา กับ ทอท.

14.6 ผู้รับจ้างต้องดำเนินการขอทำบัตรอนุญาตบุคคลชนิดถาวรหรืออยู่ในดุลยพินิจขอเจ้าหน้าที่
ควบคุมงาน

14.7 เส้นทางและประตูผ่านเข้า-ออกจะมีมาตรการรักษาความปลอดภัยอย่างเคร่งครัด ควบคุมโดยเจ้าหน้าที่
รักษาความปลอดภัย บุคคลที่จะเข้ามาในพื้นที่ ทอท. ได้จะต้องติดบัตรรักษาความปลอดภัยของ ทอท. ไว้ที่เสื้อ
ในจุดที่มองเห็นได้ง่ายและชัดเจนตลอดเวลา พร้อมให้เจ้าหน้าที่รักษาความปลอดภัยตรวจสอบได้ตลอดเวลาที่เข้ามา
ปฏิบัติงานในพื้นที่ ทอท. โดยผู้รับจ้างต้องดำเนินการ

14.8 การผ่าน...



14.8 การผ่านเข้า-ออกของรถยนต์ ในเขตพื้นที่หวงห้ามหรือเขตการบินต้องปฏิบัติดังนี้

14.8.1 ยานพาหนะที่จะผ่านเข้า-ออกทุกคันจะต้องผ่านการตรวจสอบตามมาตรการรักษาความปลอดภัย

14.8.2 ผู้รับจ้างต้องดำเนินการขอทำบัตรรักษาความปลอดภัยสำหรับผู้ขับขี่ในเขตการบิน โดยเร่งด่วนภายใน 7 วัน เมื่อมีหนังสือยืนยันตกลงจ้างจาก ทอท.

14.8.3 ผู้ขับขี่ต้องมีใบอนุญาตขับขี่รถยนต์ถูกต้องตามประเภทรถที่กฎหมายกำหนด และห้ามขับรถด้วยความเร็วเกินกว่าที่ ทอท. กำหนด

14.8.4 ยานพาหนะที่ผ่านเข้า-ออกในพื้นที่หวงห้ามหรือเขตการบิน ต้องปฏิบัติตามระเบียบและข้อบังคับของ ทอท. อย่างเคร่งครัด ผู้ขับขี่ต้องผ่านการอบรมการขับขี่ยานพาหนะในเขตลานจอดอากาศยาน



14.9 ผู้รับจ้างต้องปฏิบัติตามกฎหมายความปลอดภัยในการทำงานหากเกิดอุบัติเหตุขึ้น ผู้รับจ้างต้องรับผิดชอบทั้งหมด

14.10 ผู้รับจ้างจะต้องปฏิบัติตามมาตรการรักษาความปลอดภัยและป้องกันอัคคีภัยของ ทอท. โดยเคร่งครัด

14.11 ผู้รับจ้างต้องปฏิบัติตามกฎหมายว่าด้วยความปลอดภัยชีวอนามัยและสภาพแวดล้อม ในการทำงานตลอดระยะเวลาที่มีการปฏิบัติงาน ตามภาคผนวก ก. อย่างเคร่งครัด

14.12 ผู้รับจ้างต้องปฏิบัติตาม กฎระเบียบความปลอดภัย อาชีวอนามัย และสภาพแวดล้อมในการทำงานสำหรับพนักงานและผู้รับเหมา ทำอากาศยานภูเก็ต ตลอดระยะเวลาที่มีการปฏิบัติงาน ตามภาคผนวก ข. อย่างเคร่งครัด

15. ป้าย...

งานติดตั้งกันซึมด้วยการทาด้วยวัสดุชนิดโพลียูรีเทน

1. ขอบเขตของงาน

- 1.1 ผู้รับจ้างจะต้องทำการรื้อถอนวัสดุกันซึมเดิมที่ชำรุดเสียหายออกให้หมด และนำออกไปทิ้งภายนอกสถานที่ทำงาน พร้อมทำความสะอาดให้เรียบร้อย
- 1.2 งานติดตั้งกันซึมประกอบด้วยการทำงานไม่น้อยกว่า 3 ชั้น (ชั้น Primer, ชั้น Polyurethane และชั้น Top Coat ความหนาไม่น้อยกว่า 3 มม. ยกเว้นบัวขอบผนัง ซึ่งไม่รวมการซ่อมแซมคอนกรีตด้วยการใช้วัสดุอีพ็อกซีมอร์ตาร์
- 1.3 งานติดตั้งกันซึมเมื่อเจอขอบผนัง ขอบอาคาร หรือรางระบายน้ำจะต้องทำการติดตั้งกันซึมขึ้นไปไม่น้อยกว่า 20 ซม.
- 1.4 ผู้รับจ้างต้องทำการทำผิวคอนกรีตเดิมให้มีความหยาบและจะต้องทำความสะอาดตามมาตรฐาน ด้วยเครื่องตะกั่วผิว (Scarifier) และเครื่องขัดเจียรผิว (Angle Grinder) และทำการตรวจวัดและบันทึกปริมาณงานส่งผู้ควบคุมงานตรวจสอบ
- 1.5 ทำการซ่อมแซมคอนกรีตบริเวณที่แตกร้าวที่ตรวจพบด้วยการใช้วัสดุอีพ็อกซีมอร์ตาร์ (Epoxy Mortar) คุณภาพสูงสำหรับซ่อมปิดรอยแตกร้าว
- 1.6 ก่อนลงชั้น Primer ให้เสริมความแข็งแรงและปิดรูพรุนผิวด้วย Epoxy Mortar เพื่อปรับให้เรียบจะต้องทำความสะอาดและเก็บเศษวัสดุที่ตกค้างออกให้หมด หลังจากนั้นให้ทำการลงชั้นรองพื้น Primer ให้ทั่วตามคุณสมบัติข้อกำหนด. พร้อมจดบันทึกปริมาณงานส่งผู้ควบคุมงานตรวจสอบ
- 1.7 การทาเคลือบวัสดุโพลียูรีเทน (polyurethane) จะต้องผสมวัสดุ และชั้นตอนการติดตั้ง จะต้องปฏิบัติตามวิธีการของผู้ผลิตอย่างเคร่งครัด โดยได้รับอนุมัติจากผู้ควบคุมงาน เพื่อให้คุณภาพของชั้นโพลียูรีเทน (polyurethane) เคลือบผิวมีคุณภาพและความแข็งแรงตรงตามข้อกำหนดคุณสมบัติของวัสดุ
- 1.8 การทาเคลือบวัสดุโพลียูรีเทนชนิดยืดหยุ่นสูง (High elastic polyurethane) ซึ่งเป็นวัสดุ ปลอดภัยต่อการใช้งาน และเป็นมิตรต่อสิ่งแวดล้อม อีกทั้งมีความยืดหยุ่นสูงช่วยปกปิดรอยแตกร้าวได้ดี
- 1.9 เคลือบทับหน้าด้วยวัสดุ Polyurethane coating ซึ่งมีคุณสมบัติป้องกันการกัดกร่อนจากไอเกลือ ช่วยปกป้องพื้นผิวสำหรับอาคารริมทะเล

2. ข้อกำหนดมาตรฐานการทำงาน

- 2.1 ผู้รับจ้างจะต้องขออนุมัติวัสดุและวิธีการดำเนินงานต่อคณะกรรมการตรวจรับพัสดุฯ ก่อนปฏิบัติไม่น้อยกว่า 7 วันทำการ

2.2 ผู้รับจ้าง...



2.2 ผู้รับจ้างจะต้องปฏิบัติตามการทำงานทาสุโพลียูรีเทน (polyurethane) และทาเคลือบโพลียูรีเทน ชั้นทับหน้า (Top Coat) ป้องกันยูวี UV ให้ถูกต้องตามมาตรฐานของผู้ผลิตที่กำหนดไว้เป็นมาตรฐานการทำงานอย่างเคร่งครัด

2.3 ผู้รับจ้างจะต้องจัดหาผู้ชำนาญการ ในการเตรียมผิวและตรวจสอบคุณภาพงานเคลือบผิว มาเป็นผู้ตรวจสอบกระบวนการทำงานตั้งแต่การเตรียมพื้นผิว การลงชั้นวัสดุพรากรมเมอร์และโพลียูรีเทน (polyurethane)

2.4 ผู้รับจ้างจะต้องจัดหาบุคลากรที่มีความรู้และประสบการณ์ในการใช้งานเครื่องมือและอุปกรณ์ สำหรับการติดตั้งวัสดุกันซึม โพลียูรีเทน (polyurethane) มาประจำที่หน่วยงาน โดยผู้รับจ้างจะต้องแสดงรายชื่อและเอกสารแสดงประสบการณ์ ในการควบคุมโพลียูรีเทน (polyurethane) แก่ทางคณะกรรมการตรวจการจ้างพิจารณาให้ความเห็นชอบและอนุมัติให้เข้าปฏิบัติงาน

3. การเตรียมพื้นที่

3.1 งานติดตั้งนี้จะรวมถึงการรักษาความสะอาดบริเวณสถานที่การติดตั้งนั่งร้านและแนวแผงผ้าใบป้องกันฝุ่นละออง

3.2 งานท่อหุ้มป้องกันอุปกรณ์เกี่ยวเนื่องอื่น ๆ รวมถึงการถอดย้ายและติดตั้งอุปกรณ์ที่ต้องทำการถอดย้าย อันเป็นอุปสรรคในระหว่างการทำงาน โดยผู้รับจ้างจะต้องประสานกับหน่วยงานที่เกี่ยวข้อง ทั้งนี้ต้องขอความเห็นชอบและได้รับการอนุมัติจากผู้ว่าจ้างก่อนจึงจะดำเนินการได้

3.3 ผู้รับจ้างจะต้องระวังรักษาสภาพสิ่งแวดล้อม โดยรอบบริเวณที่จะทำการเคลือบระบบป้องกันการรั่วซึมโพลียูรีเทน (polyurethane) ให้อยู่ในสภาพที่เรียบร้อย

3.4 ผู้รับจ้างจะต้องจัดการป้องกันอันตรายที่อาจเกิดขึ้นแก่บุคคล ทรัพย์สิน บริเวณหน่วยงานและบริเวณข้างเคียงหากมีความเสียหายจากการดำเนินงานนี้ ผู้รับจ้างจะต้องซ่อมแซมให้มีสภาพใช้งานได้ดังเดิม โดยค่าใช้จ่ายต่างๆ เป็นของผู้รับจ้างทั้งสิ้น

3.5 ผู้รับจ้างจะต้องตรวจสอบพื้นที่ ที่จะทำการติดตั้งระบบเคลือบผิวโพลียูรีเทน (polyurethane) อย่างละเอียดรอบคอบ เพื่อความถูกต้อง ชัดเจนตามที่กำหนดไว้ในการดำเนินงาน หากมีปัญหาเรื่องขอบเขตจะต้องเสนอการปรับเปลี่ยนแบบ พื้นที่ เพื่อขอความเห็นชอบจากผู้ออกแบบให้อนุมัติก่อนเข้าดำเนินการ

4. เครื่องจักร...

วิวัฒน์ อนุวัฒน์



4. เครื่องจักรและวัสดุ

4.1 เครื่องตะกุกผิวคอนกรีต(Scarifier)และเครื่องขัดผิวคอนกรีต Angle Grinder) พร้อมเครื่องดูดฝุ่นที่มีกำลังการดูดฝุ่น ละอองที่เกิดจากการเจียรขัดได้ดี

4.2 วัสดุอีพ็อกซีมอร์ตาร์ (Epoxy Mortar) ต้องมีคุณสมบัติดังนี้

สัดส่วนการผสมของวัสดุ Component	2 ส่วน
ความแข็งแรง Shore-Hardness	>40
Compressive Strength	>65 N/mm2

4.3 วัสดุ Primer ที่จะนำมาใช้ต้องมีคุณสมบัติในการประสานคอนกรีตกับวัสดุโพลียูรีเทนได้เป็นอย่างดี

4.4 คุณสมบัติวัสดุโพลียูรีเทน (polyurethane) ที่นำมาใช้จะต้องเป็น High Elastic Polyurethane waterproofing membrane มีคุณสมบัติกันซึมดีเยี่ยม ทนต่อรอยแตกกว้างได้สูง และทนทานต่อแสง UV สามารถติดตั้งบนพื้นหลังคาคอนกรีต,

Tensile Strength > 40.00 kgf/cm²

Elongation > 350%

Tear Strength >20.00 kgf/cm

4.5 คุณสมบัติวัสดุโพลียูรีเทน (polyurethane) ชั้นทับหน้า (Top Coat) ที่นำมาใช้จะต้องเป็น Polyurethane coating

Tensile Strength > 200 kgf/cm²

Tear Strength > 80 kgf/cm

Weathering resistance (2000H)

5. การตรวจสอบ...



5. การตรวจสอบมาตรฐานการทำงาน

การตรวจสอบคุณภาพของงานติดตั้งวัสดุเคลือบผิว โพลียูรีเทน (polyurethane) ผู้รับจ้างจะต้องจัดทำรายงานการตรวจสอบคุณสมบัติของวัสดุเคลือบผิว หลังทำการเคลือบแล้วเสร็จตามข้อกำหนดและมาตรฐานการตรวจสอบดังต่อไปนี้

5.1 ทำการตรวจสอบความหนาของวัสดุโพลียูรีเทน (polyurethane) ในสภาพที่แห้งตัวแล้ว ด้วยการชั่งตักตัวอย่างทดสอบทุกๆพื้นที่ 1,000 ตร.ม. โดยผู้รับจ้างจะต้องรับผิดชอบในการซ่อมแซมผิวรอยคัตนั้น หรือวัดด้วย DFT Ultrasonic gauge

5.2 ทำการตรวจสอบคุณภาพความเรียบรอยอื่นๆ ที่แล้วเสร็จ ว่ามีการแตกร้าวโป่งพองหรือไม่ ในกรณีที่ตรวจสอบพบความบกพร่องในการทาเคลือบวัสดุโพลียูรีเทน (polyurethane) ให้ผู้รับจ้างจัดทำเครื่องหมาย พร้อมถ่ายรูปประกอบรายงานเสนอต่อผู้ควบคุมงานพิจารณา ก่อนทำการซ่อมแซมให้เรียบรอยสมบูรณ์

6. การรับประกันคุณภาพ

ผู้รับจ้างจะต้องจัดทำหนังสือรับประกันผลงานในการติดตั้งระบบทาเคลือบผิวคอนกรีตด้วยวัสดุโพลียูรีเทน (polyurethane) ที่ดำเนินการติดตั้งแล้วเสร็จ ว่ามีคุณภาพใช้งานได้ดี ตรงตามคุณสมบัติที่กำหนด และมีความทนทานเป็นระยะเวลาไม่น้อยกว่า 2 ปี หรือมากกว่านั้น โดยส่งมอบพร้อมการส่งงานงวดสุดท้าย

วิวัฒน์ อรุณ



กฎระเบียบความปลอดภัย อาชีวอนามัย และสภาพแวดล้อมในการทำงาน สำหรับพนักงานและผู้รับเหมา ท่าอากาศยานภูเก็ต

1. ต้องแต่งกายสุภาพเรียบร้อย ห้ามสวมรองเท้าแตะ กางเกงขาสั้น หรือแต่งกายอื่นๆที่ไม่เหมาะสม
2. ต้องสวมใส่อุปกรณ์คุ้มครองความปลอดภัยส่วนบุคคล ตามลักษณะงาน เช่น หมวกนิรภัย แวนนิรภัย กระบังหน้า หน้ากากป้องกันระบบทางเดินหายใจ ที่อุดหูลดเสียง สายคล้องตัวป้องกันตกจากที่สูง เป็นต้น กรณีต้องเข้าปฏิบัติงานในพื้นที่เสี่ยงอันตราย
3. ต้องปฏิบัติตามข้อความ หรือป้ายเตือนต่างๆ ด้านความปลอดภัยอย่างเคร่งครัด
4. ต้องใช้เครื่องมือ เครื่องจักรกล หรืออุปกรณ์ให้ถูกชนิดของงาน ห้ามใช้งานผิดวัตถุประสงค์
5. ห้ามใช้ ปรับแต่ง หรือซ่อมแซมเครื่องจักรกล หรืออุปกรณ์ต่างๆ ที่ตนเองไม่มีหน้าที่เกี่ยวข้องหรือไม่ได้รับอนุญาต
6. ห้ามสูบบุหรี่ ยกเว้นบริเวณที่จัดไว้ให้สูบบุหรี่ได้โดยเฉพาะ
7. ห้ามนำเครื่องดื่ม หรืออาหารเข้าไปรับประทานในสถานที่ทำงาน ให้รับประทานอาหารในพื้นที่ที่จัดไว้ให้เท่านั้น
8. ห้ามเสพสุรา สิ่งเสพติด หรือสิ่งมีนเมาทุกชนิด ในระหว่างปฏิบัติหน้าที่ รวมทั้งห้ามผู้ที่อยู่ในสภาพมีนเมาเข้าปฏิบัติงาน
9. ห้ามนำอาวุธ หรือวัตถุระเบิด ทุกชนิดเข้ามาในสถานที่ทำงาน
10. ห้ามเล่นการพนัน ห้ามหยอกล้อหรือเล่นกันขณะทำงาน รวมทั้งห้ามก่อการทะเลาะวิวาทหรือข่มขู่บุคคลอื่น
11. ห้ามนอนหลับในสถานที่ปฏิบัติงาน บริเวณห้องใต้ดิน หรือในสถานที่ที่ไม่เหมาะสม
12. ต้องรักษาความสะอาดในบริเวณสถานที่ปฏิบัติงานตลอดเวลาที่ปฏิบัติงาน รวมทั้งเก็บและทำความสะอาดสถานที่ปฏิบัติงานหลังจากเสร็จสิ้นการปฏิบัติงาน โดยยึดนโยบายการทำกิจกรรม 5 ส
13. กรณีใช้ยานพาหนะ ต้องปฏิบัติตามกฎจราจร ใช้ความเร็วไม่เกินกฎหมายกำหนด ห้ามใช้โทรศัพท์มือถือขณะขับรถ ยกเว้นใช้อุปกรณ์เสริม (Hand Free) กรณีเข้าไปในบริษัทลูกค้าจำกัดความเร็วของยานพาหนะไม่เกิน 20 กิโลเมตร/ชั่วโมง หรือความเร็วขึ้นต่ำตามที่ลูกค้ากำหนด
14. จอดยานพาหนะในบริเวณที่กำหนดไว้ ห้ามจอดกีดขวางการจราจร หรืออุปกรณ์ดับเพลิง



15. เมื่อพบเห็นสภาพการทำงานที่ไม่ปลอดภัย หรือพบว่าอุปกรณ์เครื่องมือ เครื่องใช้ชำรุด ให้รายงานผู้บังคับบัญชาทันที เพื่อปรับปรุงแก้ไขโดยเร็ว
16. เมื่อมีอุบัติเหตุเกิดขึ้นต้องแจ้ง หรือรายงานให้ผู้บังคับบัญชาทราบ โดยทันที
17. กรณีปฏิบัติงานภายนอกบริษัทฯ หรือบริษัทลูกค่า ให้ยึดถือปฏิบัติตามข้อกำหนดหรือกฎระเบียบความปลอดภัยอื่นๆ ของลูกค้าย่างเคร่งครัด
18. ต้องได้รับอนุญาตก่อนเริ่มปฏิบัติงานในลักษณะที่มีความเสี่ยงสูง ได้แก่ งานที่ก่อให้เกิดความร้อนหรือประกายไฟ งานในที่อับอากาศ งานขุดเจาะ



อุปกรณ์คุ้มครองความปลอดภัยส่วนบุคคล

อุปกรณ์คุ้มครองความปลอดภัยส่วนบุคคล เป็นอุปกรณ์ที่ใช้ในการป้องกันอันตรายที่อาจเกิดขึ้นกับผู้ปฏิบัติงาน ซึ่งมีหลากหลายชนิด ขึ้นอยู่กับวัตถุประสงค์การใช้งาน ดังนั้นการเลือกใช้อุปกรณ์คุ้มครองความปลอดภัยส่วนบุคคลให้เหมาะสมกับลักษณะอันตราย และการสวมใส่ให้ถูกต้องตามคำแนะนำของผู้ผลิตแล้ว เป็นสิ่งจำเป็นที่ผู้ปฏิบัติงานจะต้องทำความเข้าใจ และมีความรู้ในอุปกรณ์คุ้มครองอันตรายส่วนบุคคลที่ต้องสวมใส่เป็นอย่างดี

บริษัทฯ จึงกำหนดแนวทางการใช้อุปกรณ์ป้องกันอันตรายส่วนบุคคล ดังนี้

1. ตารางแสดงลักษณะงานที่กฎหมายบังคับให้จัดเตรียมอุปกรณ์คุ้มครองความปลอดภัยส่วนบุคคล

ลำดับ	ลักษณะงานที่ปฏิบัติ	อุปกรณ์คุ้มครองความปลอดภัยส่วนบุคคล
1	งานช่างไม้	สวมหมวกนิรภัยและรองเท้าชนิดหุ้มส้นพื้นยาง
2	งานช่างเหล็ก	สวมหมวกนิรภัย ถุงมือผ้าหรือหนัง และรองเท้าชนิดหุ้มส้นพื้นยาง
3	งานประกอบ โครงสร้าง ขนย้ายและติดตั้ง	สวมหมวกนิรภัย ถุงมือผ้าหรือหนัง และรองเท้าชนิดหุ้มส้นพื้นยาง
4	งานทาสี	สวมหมวกนิรภัย และรองเท้าชนิดหุ้มส้นพื้นยาง
5	งานเชื่อมแก๊สและงานเชื่อมไฟฟ้า	สวมแว่นตาลดแสงหรือกระบังลดแสง ถุงมือหนัง รองเท้าพื้นยางหุ้มส้นและแผ่นปิดหน้าอกกันประกายไฟ
6	งานลับหรือฝน โลหะด้วยหินเจียรระไน	สวมแว่นตาหรือหน้ากากชนิดใส ถุงมือผ้า และรองเท้าพื้นยางหุ้มส้น
7	งานพันสี	สวมถุงมือผ้าและรองเท้าพื้นยางหุ้มส้น
8	งานยก ขนย้าย ติดตั้ง	สวมรองเท้าหัวโลหะ ถุงมือหนังและหมวกนิรภัย
9	งานควบคุมเครื่องยนต์ เครื่องจักร หรือเครื่องมือกล	สวมหมวกนิรภัย รองเท้าพื้นยางหุ้มส้น
10	งานเกี่ยวกับไฟฟ้า	จัดหาถุงมือยาง แขนเสื้อยาง ถุงมือหนัง ถุงมือ ทำงาน แผ่นยาง ผ้าห่มยาง หมวกนิรภัยกันไฟฟ้า ให้แก่ลูกจ้างตามความเหมาะสมของงาน ในเมื่ออุปกรณ์ไฟฟ้าเหล่านั้นมีแรงดันไฟฟ้ามากกว่า 50 โวลต์ หรือในกรณีที่อุปกรณ์ไฟฟ้าที่มีแรงดันต่ำกว่า 50 โวลต์ แต่มีโอกาที่จะเกิดแรงดันสูงเพิ่มขึ้น ในกรณีผิดปกติ
11	งานสูงกว่าพื้นดินตั้งแต่ 4 เมตรขึ้นไป	จัดหาเข็มขัดนิรภัย (Safety Belt) หมวกนิรภัย
12	ดับเพลิงและการฝึกซ้อมดับเพลิง	เสื้อผ้า รองเท้า ถุงมือ หมวก หน้ากากป้องกันความร้อนหรือควันพิษ



ลำดับ	ลักษณะงานที่ปฏิบัติ	อุปกรณ์คุ้มครองความปลอดภัยส่วนบุคคล
13	งานเกี่ยวกับวัตถุไวไฟ	ถุงมือ หน้ากาก เสื้อผ้า รองเท้า ที่สามารถป้องกันวัตถุไวไฟได้
14	งานที่มีเสียงดังเกินกว่า 85 เดซิเบล หรือเสียงดังอันอาจจะเป็นอันตรายต่อแก้วหู	ที่อุดหู (Ear Plug) หรือที่ครอบหู (Earmuff) ที่มีประสิทธิภาพ
15	งานที่อาจจะเป็นอันตรายต่อใบหูและรูหู	สวมเครื่องป้องกันหู (Ear Guard) ที่มีประสิทธิภาพ
16	งานที่อาจจะเป็นอันตรายต่อศีรษะ	สวมหมวกป้องกันอันตรายตามความเหมาะสม
17	งานที่อาจจะเป็นอันตรายต่อตาหรือใบหน้า	สวมแว่นตา (Safety Glasses หรือ Goggle) หรือกระบังหน้า (Face Shield) ที่มีประสิทธิภาพและเหมาะสม
18	งานที่อาจสัมผัสกับส่วนที่แหลมหรือคมของวัตถุ	สวมถุงมือที่มีความเหนียวทนต่อวัตถุที่แหลมคม
19	งานที่ปฏิบัติงานเกี่ยวกับวัตถุที่ร้อน	สวมถุงมือ รองเท้า ซึ่งทำด้วยวัสดุที่มีคุณสมบัติเป็นฉนวนความร้อนตามความจำเป็นและเหมาะสม
20	งานที่ปฏิบัติงานเกี่ยวกับวัตถุเคมี กรด ด่าง อันอาจจะเป็นอันตรายต่อผิวหนัง	สวมถุงมือ รองเท้าหุ้มน่อง ผ้ากันเปื้อน ที่ทำด้วยยางหรือพลาสติก หรือวัสดุที่มีคุณสมบัติทนทานต่อการกัดกร่อนของสารเคมีนั้น ๆ ตามความจำเป็นและเหมาะสม
21	งานที่ปฏิบัติงานอันอาจจะเป็นอันตรายต่อขาหรือเท้า	สวมเครื่องป้องกันอันตรายที่ขาหรือเท้าตามความจำเป็นและเหมาะสม
22	งานที่ปฏิบัติงานเกี่ยวกับไฟฟ้า	สวมรองเท้า/ถุงมือที่มีคุณสมบัติเป็นฉนวนไฟฟ้า
23	งานที่ปฏิบัติงานอยู่บนที่สูง	ใช้สายรัดคล้องตัวหรือเข็มขัดกันตก
24	งานที่ปฏิบัติงานอันอาจจะเป็นอันตรายต่อระบบการหายใจ	สวมเครื่องป้องกันอันตราย (Respiratory Protection) หรือเครื่องช่วยในการหายใจที่มีประสิทธิภาพและเหมาะสมต่อการปฏิบัติงานนั้น ๆ



Dr. Gnu
วิวัฒน์ อรรถกุล

ข้อบังคับและคู่มือว่าด้วยความปลอดภัยในการทำงานสำหรับผู้รับเหมา

1. วัตถุประสงค์

ข้อบังคับและคู่มือว่าด้วยความปลอดภัยในการทำงานสำหรับผู้รับเหมาฉบับนี้ จัดทำขึ้นเพื่อให้ผู้รับเหมา ชันต้นและผู้รับเหมาช่วงที่เข้ามาทำงานในพื้นที่ ทอท. ได้ใช้เป็นแนวทางในการดำเนินการเกี่ยวกับความปลอดภัยในการทำงานและปฏิบัติได้ถูกต้อง ครบถ้วน ตามที่กฎหมายกำหนด โดยมีรายละเอียดที่สำคัญ คือ ข้อปฏิบัติด้านความปลอดภัยในการทำงานของงานที่มีความเสี่ยงต่ออันตรายต่าง ๆ และเสี่ยงต่อการเกิดอัคคีภัย ข้อห้าม และข้อแนะนำในการปฏิบัติงานที่ปลอดภัย รวมถึงการรายงานการเกิดอุบัติเหตุของผู้รับเหมาให้ ทอท. ทราบ

2. เอกสารอ้างอิง

1. กฎกระทรวงกำหนดมาตรฐานในการบริหารและการจัดการด้านความปลอดภัย อาชีวอนามัย และสภาพแวดล้อมในการทำงาน พ.ศ. 2549
2. กฎกระทรวงกำหนดมาตรฐานในการบริหารและการจัดการด้านความปลอดภัย อาชีวอนามัย และสภาพแวดล้อมในการทำงานเกี่ยวกับงานก่อสร้าง พ.ศ. 2551
3. กฎกระทรวงกำหนดมาตรฐานในการบริหารและการจัดการด้านความปลอดภัย อาชีวอนามัย และสภาพแวดล้อมในการทำงานเกี่ยวกับเครื่องจักร ปั่นจั่น และหม้อน้ำ พ.ศ. 2552
4. กฎกระทรวงกำหนดมาตรฐานในการบริหารและการจัดการด้านความปลอดภัย อาชีวอนามัย และสภาพแวดล้อมในการทำงานเกี่ยวกับไฟฟ้า พ.ศ. 2554
5. พระราชบัญญัติความปลอดภัย อาชีวอนามัย และสภาพแวดล้อมในการทำงาน พ.ศ. 2554

3. การดำเนินการด้านความปลอดภัยในการทำงาน

3.1 การดำเนินการของบริษัทผู้รับเหมา

- 3.1.1 บริษัทผู้รับเหมาต้องปฏิบัติตามกฎหมายความปลอดภัยในการทำงานที่เกี่ยวข้องทุกฉบับอย่างเคร่งครัด ทั้งนี้เพื่อให้เกิดความปลอดภัยในการทำงานของพนักงานและผู้ที่เกี่ยวข้อง
- 3.1.2 บริษัทผู้รับเหมาต้องจัดให้มีเจ้าหน้าที่ความปลอดภัยในการทำงานระดับต่าง ๆ และทำหน้าที่ตามที่กฎกระทรวงกำหนดมาตรฐานในการบริหารและการจัดการด้านความปลอดภัย อาชีวอนามัย และสภาพแวดล้อมในการทำงาน พ.ศ. 2549 กำหนดไว้
- 3.1.3 บริษัทผู้รับเหมาต้องจัดให้พนักงานหรือผู้ปฏิบัติหน้าที่ควบคุมเครื่องจักร ปั่นจั่น หม้อน้ำ การทำงานบนที่สูง และผู้ที่ต้องลงไปทำงานในที่อับอากาศ หรือลักษณะงานอื่น ๆ ที่มีความเสี่ยงต่อการเกิดอันตรายต้องผ่านการฝึกอบรมตามหลักเกณฑ์วิธีการที่กฎหมายกำหนด

3.1.4 บริษัท...



3.1.4 บริษัทผู้รับเหมาต้องจัดหาอุปกรณ์คุ้มครองความปลอดภัยส่วนบุคคลให้พนักงานของตน ได้สวมใส่ อย่างน้อยต้องได้มาตรฐานไม่ต่ำกว่าที่กฎหมายความปลอดภัยในการทำงานกำหนดไว้

3.1.5 บริษัทผู้รับเหมาต้องตรวจสอบการเกิดอุบัติเหตุจากการทำงานของพนักงานของตน เป็นประจำทุกเดือน และส่งรายงานให้ ผ.มอ.ทกท. ทราบ หากเกิดอุบัติเหตุจากการทำงานให้ส่งรายงานการเกิด อุบัติเหตุให้ ผ.มอ.ทกท. ทราบในทันทีหลังจากสอบสวนการเกิดอุบัติเหตุจากการทำงานในเบื้องต้นเรียบร้อยแล้ว โดยระบุถึงสาเหตุของการเกิดอุบัติเหตุ ลักษณะการเกิดอุบัติเหตุ ความเสียหาย หรือการบาดเจ็บ จำนวนวันที่ต้อง หยุดพักรักษาตัว

3.1.6 บริษัทผู้รับเหมาต้องจัดเฉพาะบุคลากรที่มีความสามารถและประสบการณ์ที่เหมาะสม และมีทัศนคติที่ให้ความสำคัญต่อความปลอดภัยอย่างจริงจังมาทำงานนี้ โดยเฉพาะอย่างยิ่ง ผู้มีหน้าที่ควบคุมงาน ในสนาม ได้แก่ หัวหน้างาน (Foreman), เจ้าหน้าที่ความปลอดภัย เป็นต้น

3.1.7 บริษัทผู้รับเหมาต้องประกาศเป้าหมายในเรื่องความปลอดภัยในการทำงานให้ชัดเจน และประกาศหรือแจ้งให้พนักงานทุกคนทราบ

3.2 การดำเนินการของหัวหน้างาน (Foreman)

3.2.1 กำกับดูแลและควบคุมการปฏิบัติงานของพนักงานอย่างใกล้ชิด ไม่ให้พนักงานปฏิบัติงาน ด้วยวิธีที่เสี่ยงต่อการเกิดอันตรายหรือการเกิดอุบัติเหตุ

3.2.2 ให้คำแนะนำแก่พนักงานในเรื่องวิธีการป้องกันอุบัติเหตุ และวิธีการทำงานที่ปลอดภัย

3.2.3 ควบคุมดูแลให้พนักงานสวมใส่อุปกรณ์ป้องกันอันตรายส่วนบุคคลตลอดเวลาที่ ปฏิบัติงานที่มีความเสี่ยง

3.2.4 พิจารณามาตรการต่าง ๆ หรือทางเลือกอื่น ๆ อยู่เสมอ ในการทำให้งานนั้น ๆ มีความ ปลอดภัยกว่าเดิม หรือมีความเสี่ยงน้อยลงกว่าเดิม หากมีความเห็นว่ามาตรการที่มีอยู่ไม่เพียงพอ หรือไม่แน่ใจว่าจะ ปลอดภัย ให้หยุดการทำงานนั้นและหาทางปรับปรุงวิธีการทำงานหรือสภาพแวดล้อมการทำงานเพื่อให้มีความ ปลอดภัยมากขึ้น

3.2.5 ไม่ปล่อยให้ผู้ปฏิบัติงานที่มีประสบการณ์น้อยในกิจกรรมใด ๆ ทำกิจกรรมนั้นตามลำพัง เพราะอาจเกิดอุบัติเหตุจากการขาดความรู้หรือขาดประสบการณ์ได้

3.2.6 เอาใจใส่สังเกตสภาพร่างกายและสุขภาพพนักงานทุกคน ทุกวัน ทุกเวลา ถ้าร่างกายไม่ พร้อมควรให้เปลี่ยนงานหรือให้ไปพัก เช่น มีอาการมึนเมา หรือยังไม่สร้างเมา ไม่สบาย หน้ามืด เวียนหัว ฤทธิยา แก่หัว

ยาแก้ไข้ ท้องเสีย อดนอนมา และต้องทำตัวให้ลูกน้องไม่กลัวที่จะแจ้งว่าไม่สบายหรือไม่พร้อม

3.2.7 ตรวจสอบสภาพการทำงานจริงที่หน้างานอย่างสม่ำเสมอ แสดงให้ทุกคนประจักษ์ว่า หัวหน้า งานมีความตั้งใจและเอาใจใส่อย่างจริงจังในการดำเนินการให้เกิดความปลอดภัยในการทำงานกับทุกคน

3.2.8 همین...

3.2.8 หมั่นเอาใจใส่ในรายละเอียดความปลอดภัยของอุปกรณ์ เครื่องมือ เครื่องจักร ที่ใช้ในการปฏิบัติงาน โดยเฉพาะอย่างยิ่งประเด็นต่อไปนี้

- ระวังอุปกรณ์/สิ่งปลูกสร้างชั่วคราวทั้งหลาย เช่น ไม้ขอนหนุน หรืออุปกรณ์อื่น ๆ ที่นำสิ่งใกล้มือมาใช้ทดแทน
- เอาใจใส่เครื่องมือ อุปกรณ์ ที่ถูกตัดแปลงแก้ไขมา เช่น สว่านหรือหินเจียรที่ถอดการ์ดครอบป้องกันสะเก็ดออก
- เน้นป้องกันการบาดเจ็บที่มือ ซึ่งมักเป็นการบาดเจ็บสูงสุดของงาน
- เอาใจใส่การทำงานของพาหนะเฉพาะกิจทั้งหลาย รถส่งของ รถส่งเครื่องมือ รถ Forklift รถเครนเล็ก ซึ่งมักถูกมองข้าม
- เตรียมอุปกรณ์ช่วยให้เพียงพอที่หน้างาน เช่น เชือก รอก ภาชนะช่วยขนเครื่องมือขึ้นลงที่สูง เพื่อลดโอกาสแก้ปัญหาเฉพาะหน้า

3.3 การดำเนินการก่อนเริ่มงาน

3.3.1 บริษัทผู้รับเหมาจะต้องแจ้งกำหนดเวลาที่จะมาเริ่มงาน ระยะเวลาในการเตรียมงาน รวมทั้งกำหนดเสร็จของงานก่อนการเริ่มงานตามสัญญา โดยบริษัทผู้รับเหมาต้องแจ้งชื่อพนักงานที่จะเข้ามาทำงานให้ทราบ เพื่อจัดทำบัตรอนุญาตและเพื่อให้เจ้าหน้าที่รักษาความปลอดภัยสามารถตรวจสอบได้ตลอดเวลาที่อยู่ในพื้นที่ทอท.

3.3.2 บริษัทผู้รับเหมาจะต้องคัดสรรบุคลากรที่มีความรู้ ทักษะ และประสบการณ์การทำงานที่เกี่ยวข้อง มีความรู้และทัศนคติในเรื่องความปลอดภัยในการทำงาน เพื่อให้สามารถปฏิบัติงานได้อย่างปลอดภัย

3.3.3 บริษัทผู้รับเหมาในงานที่มีความเสี่ยงเฉพาะ พนักงานจะต้องได้รับการอบรมในเรื่องความปลอดภัยในการทำงานเกี่ยวกับงานเสี่ยงนั้น ๆ โดยเฉพาะงานที่กฎหมายความปลอดภัยระบุไว้ให้ผู้ปฏิบัติงานจะต้องผ่านการฝึกอบรม เช่น การทำงานที่ทำให้เกิดความร้อนและประกายไฟ ตัด/เชื่อม/เจียร ในพื้นที่หวงห้ามหรือมีเชื้อเพลิง การทำงานบนที่สูง การทำงานในที่อับอากาศ การทำงานที่ต้องใช้สารเคมีอันตราย การทำงานเกี่ยวกับรังสี การทำงานที่ต้องใช้เครื่องจักร บันจัน หม้อน้ำ รถ Forklift ฯลฯ

3.3.4 ผู้รับเหมาต้องจัดให้มีเจ้าหน้าที่ความปลอดภัยในการทำงาน (จป.) เต็มเวลา ณ พื้นที่ปฏิบัติงานอย่างเหมาะสม โดยกำหนดเป็นมาตรฐานขั้นต่ำไว้ดังนี้

จำนวนลูกจ้างที่ทำงาน	จป. ระดับต่าง ๆ
ตั้งแต่ 2-19 คน	จป. หัวหน้างาน และ จป. บริหาร
ตั้งแต่ 20-49 คน	จป. เทคนิค, จป. หัวหน้างาน และ จป. บริหาร
ตั้งแต่ 50-99 คน	จป. เทคนิคชั้นสูง, จป. หัวหน้างาน และ จป. บริหาร
ตั้งแต่ 100 คนขึ้นไป	จป. วิชาชีพ, จป. หัวหน้างาน และ จป. บริหาร

3.4 การผ่าน...



3.4 การผ่านเข้า-ออกพื้นที่

3.4.1 การเข้า-ออกเพื่อปฏิบัติงานในพื้นที่ ทอท. บริษัทผู้รับเหมาต้องใช้เวลาและเส้นทางที่กำหนดให้เท่านั้น

3.4.2 ให้ความร่วมมือกับเจ้าหน้าที่รักษาความปลอดภัยและปฏิบัติตามมาตรการรักษาความปลอดภัยอย่างเคร่งครัด

3.5 บัตรรักษาความปลอดภัย

3.5.1 ผู้รับจ้างต้องดำเนินการขอทำบัตรอนุญาตบุคคลเพื่อเข้าพื้นที่โดยเร่งด่วนภายใน 7 วัน นับถัดจากวันที่เซ็นสัญญา กับ ทอท.

3.5.2 ผู้รับจ้างต้องดำเนินการขอทำบัตรอนุญาตบุคคลชนิดถาวรหรืออยู่ในดุลยพินิจขอเจ้าหน้าที่ควบคุมงาน

3.5.3 เส้นทางและประตูผ่านเข้า-ออกจะมีมาตรการรักษาความปลอดภัยอย่างเคร่งครัด ควบคุมโดยเจ้าหน้าที่รักษาความปลอดภัย บุคคลที่จะเข้ามาในพื้นที่ ทอท. ได้จะต้องติดบัตรรักษาความปลอดภัยของ ทอท. ไว้ที่เสื้อในจุดที่มองเห็นได้ง่ายและชัดเจนตลอดเวลา พร้อมให้เจ้าหน้าที่รักษาความปลอดภัยตรวจสอบได้ตลอดเวลาที่เข้ามาปฏิบัติงานในพื้นที่ ทอท. โดยผู้รับจ้างต้องดำเนินการ

3.6 การผ่านเข้า-ออกของรถยนต์ ในเขตพื้นที่หวงห้ามหรือเขตการบิน

การผ่านเข้า-ออกของยานพาหนะต้องปฏิบัติดังนี้

3.6.1 ยานพาหนะที่จะผ่านเข้า-ออกทุกคันจะต้องผ่านการตรวจสอบตามมาตรการรักษาความปลอดภัย

3.6.2 ผู้รับจ้างต้องดำเนินการขอทำบัตรรักษาความปลอดภัยสำหรับผู้ขับขี่ในเขตการบินโดยเร่งด่วนภายใน 7 วัน เมื่อมีหนังสือยืนยันตกลงจ้างจาก ทอท.

3.6.3 ผู้ขับขี่ต้องมีใบอนุญาตขับขี่รถยนต์ถูกต้องตามประเภทรถที่กฎหมายกำหนด และห้ามขับรถด้วยความเร็วเกินกว่าที่ ทอท. กำหนด

3.6.4 ยานพาหนะที่ผ่านเข้า-ออกในพื้นที่หวงห้ามหรือเขตการบิน ต้องปฏิบัติตามระเบียบและข้อบังคับของ ทอท. อย่างเคร่งครัด ผู้ขับขี่ต้องผ่านการอบรมการขับขี่ยานพาหนะในเขตลานจอดอากาศยาน

3.7 พื้นที่ห้ามทำให้เกิดประกายไฟและเขตห้ามสูบบุหรี่

บริเวณพื้นที่หวงห้าม พื้นที่เขตการบิน หรือพื้นที่ที่กำหนดว่าห้ามทำให้เกิดความร้อนและประกายไฟ เช่น บริเวณสถานที่เก็บเชื้อเพลิง สารเคมี สารไวไฟ ฯลฯ เป็นบริเวณที่ต้องห้ามทำให้เกิดความร้อนและประกายไฟ ห้ามสูบบุหรี่อย่างเด็ดขาด ยกเว้นในบริเวณที่อนุญาตในอาคาร (โปรดสังเกตเครื่องหมายการอนุญาตและห้ามสูบบุหรี่) ข้อปฏิบัตินี้จะต้องถือปฏิบัติอย่างเคร่งครัด

3.7.1 ไม่ขีด...

3.7.1 ไม่ขีดหรืออุปกรณ์ที่อาจก่อให้เกิดความร้อน ประกายไฟ โทศัพท์มือถือ วิद्यุติดตามตัว รวมทั้งอุปกรณ์จุดบุหรี่ในรถยนต์ ห้ามนำเข้าพื้นที่หวงห้ามดังกล่าวข้างต้นอย่างเด็ดขาด หากติดตัวมาจะต้องนำไปฝากไว้กับเจ้าหน้าที่รักษาความปลอดภัยที่ประตูทางเข้าพื้นที่หวงห้าม

3.7.2 ทอท. อนุญาตให้สูบบุหรี่ในบริเวณที่จัดไว้ให้เท่านั้น

3.8 ข้อบังคับเพื่อความปลอดภัยในการทำงาน

3.8.1 ผู้รับเหมาทุกคนจะต้องคำนึงถึงเรื่องความปลอดภัยในการทำงาน และใช้ความระมัดระวังในการทำงานที่มีความเสี่ยงอันตราย

3.8.2 หากไม่แน่ใจว่างานที่จะทำมีความปลอดภัยเพียงพอหรือไม่ ต้องหยุดการทำงานดังกล่าวทันที และปรับปรุงซ่อมแซมเครื่องมือ อุปกรณ์การทำงาน หรือเปลี่ยนวิธีการทำงานใหม่ให้แน่ใจว่ามีความปลอดภัยเพียงพอแล้ว จึงจะเริ่มทำงานต่อไปได้

3.8.3 ต้องมีความเข้าใจในงานที่ทำอย่างแท้จริง โดยเฉพาะงานที่ได้รับมอบหมายใหม่ หากผู้รับเหมาไม่เข้าใจขั้นตอนการทำงานจะต้องหยุดทำงานและสอบถามให้เข้าใจวิธีการทำงานนั้น

3.8.4 ผู้รับเหมาจะต้องคุ้นเคยกับสถานที่เก็บอุปกรณ์ด้านความปลอดภัยและอุปกรณ์ดับเพลิงในบริเวณที่ตนเองทำงาน

3.8.5 ผู้รับเหมาจะต้องทราบตำแหน่งของทางออกฉุกเฉินในบริเวณที่ทำงาน

3.8.6 ผู้รับเหมาต้องสวมใส่อุปกรณ์ป้องกันอันตรายส่วนบุคคล ตามความจำเป็นของงาน ให้ครบถ้วนตลอดเวลาที่ทำงาน

3.8.7 อุปกรณ์ป้องกันอันตรายส่วนบุคคลที่นำมาใช้ต้องมีมาตรฐานตามที่กฎหมายกำหนดหรือมีมาตรฐานสากลรับรอง

3.8.8 การทำงานบนที่สูงจะต้องใช้ Safety Harness (Double Lanyard) ในกรณีทำงานบนที่สูงที่มีพื้นที่มั่นคงถาวรและมีราวกันตกที่มั่นคง ให้พิจารณาใช้ Safety Harness ตามความเหมาะสม

3.8.9 งานเกี่ยวกับเครื่องเชื่อมไฟฟ้า เครื่องเชื่อมแก๊ส รถยก หรือเครื่องจักรใดที่ ทอท. หรือกฎหมายกำหนด ผู้ใช้งานต้องผ่านการอบรมตามหลักเกณฑ์ที่กำหนด

3.8.10 การติดตั้ง ซ่อมแซม หรือการตรวจสอบเครื่องจักรหรือเครื่องป้องกันอันตรายของเครื่องจักร ต้องติดป้ายแสดงการดำเนินการให้เข้าใจง่ายและเห็นชัดเจน

3.9 อุปกรณ์ดับเพลิง

ผู้รับเหมาที่ทำงานเชื่อม งานเจียร งานที่เกิดประกายไฟ ในทุกพื้นที่ งานที่ใช้เครื่องยนต์ และงานอื่น ๆ ที่ใช้ หรือทำให้เกิดความร้อนเฉพาะในเขตหวงห้าม ต้องจัดเตรียมอุปกรณ์ดับเพลิงชนิดเคมีแห้ง (Dry Chemical Fire Extinguisher) ขนาดไม่น้อยกว่า 15 ปอนด์ และต้องมีมาตรฐานขั้นต่ำเป็น 10A 20B และจะต้องผ่านการตรวจสอบจากฝ่ายรักษาความปลอดภัยและดับเพลิงกู้ภัย ฝรก.ททก.หรือเจ้าหน้าที่ความปลอดภัยในการทำงาน โดยถังดับเพลิงที่ผ่านการตรวจสอบจะมีป้ายบอกสถานะพร้อมใช้ หากผู้แทนของ ทอท. ตรวจสอบอุปกรณ์ดับเพลิงแล้ว พบว่าอุปกรณ์ดับเพลิงดังกล่าวอยู่ในสภาพไม่ดีหรือปริมาณน้อยกว่ากำหนด ทอท. จะไม่อนุญาตให้เริ่มงาน

ข้อกำหนด...

ข้อกำหนดอื่น ๆ ในการใช้อุปกรณ์ดับเพลิง

- อุปกรณ์ดับเพลิงจะต้องตั้งไว้ภายในบริเวณปฏิบัติงาน ซึ่งสามารถนำมาใช้ได้ทันทีเมื่อเกิดเหตุฉุกเฉิน
- ห้ามผู้รับเหมานำหรือยืมอุปกรณ์ดับเพลิงของ ทอท. ไปใช้ (ยกเว้นกรณีฉุกเฉิน แต่ทั้งนี้ต้องแจ้งพนักงาน ทอท. หลังการใช้ทุกครั้ง)
- ผู้รับเหมาจะต้องแจ้งพนักงาน ทอท. เมื่อมีการใช้อุปกรณ์ดับเพลิงทันทีที่เกิดขึ้น

3.10 อุปกรณ์ป้องกันอันตรายส่วนบุคคล (Personal Protective Equipment : PPE)

การเลือกใช้ การดูแล และบำรุงรักษาอุปกรณ์ป้องกันอันตรายส่วนบุคคล (PPE) ให้ปฏิบัติดังนี้

3.10.1 ผู้ปฏิบัติงานต้องสวมใส่อุปกรณ์ป้องกันอันตรายส่วนบุคคลตลอดเวลาการทำงาน และเมื่ออยู่ในบริเวณที่ปฏิบัติงาน (กรณีที่ผู้ปฏิบัติงานไม่สวมใส่อุปกรณ์ดังกล่าว ให้นายจ้างสั่งให้ลูกจ้างหยุดการทำงานนั้น จนกว่าลูกจ้างจะสวมใส่อุปกรณ์ดังกล่าว ตามหมวด 2 มาตรา 22 หากผู้ปฏิบัติงานไม่สวมใส่อุปกรณ์ป้องกันอันตรายส่วนบุคคลและนายจ้างไม่สั่งให้หยุดงาน นายจ้างมีความผิดต้องระวางโทษจำคุกไม่เกิน 3 เดือน หรือปรับไม่เกินหนึ่งแสนบาท หรือทั้งจำทั้งปรับ หมวด 8 มาตรา 62 แห่ง พ.ร.บ. ความปลอดภัย อาชีวอนามัย และสภาพแวดล้อมในการทำงาน พ.ศ. 2554)

3.10.2 เลือกใช้อุปกรณ์ป้องกันอันตรายส่วนบุคคลให้เหมาะสมกับความเสี่ยง หรือตามที่กำหนดไว้ในใบอนุญาตการทำงานที่มีความเสี่ยงอันตราย

3.10.3 อุปกรณ์ป้องกันอันตรายส่วนบุคคลที่ใช้ต้องได้มาตรฐานรับรองอย่างน้อยตามที่กฎหมายกำหนด หรือจากหน่วยงานที่ทางราชการให้การยอมรับ

3.10.4 ตรวจสอบสภาพ และดูแลรักษาอุปกรณ์ป้องกันอันตรายส่วนบุคคลให้พร้อมใช้งานได้ดีอยู่เสมอ

3.10.5 ห้ามใช้แว่นตานิรภัยแบบเลนส์ตีค้ำปฏิบัติงานในเวลากลางวัน

3.10.6 การทำงานบนที่สูงต้องใช้ Safety Harness (Double Lanyard)

3.10.7 การใช้ตั้ล้บกรองสารเคมีต้องใช้ให้เหมาะสมกับความเสี่ยงของสารเคมีที่ใช้ในการทำงาน

3.11 ข้อปฏิบัติด้านความปลอดภัยในการทำงานที่มีความเสี่ยงอันตราย

การทำงานที่มีความเสี่ยงต่อการเกิดอุบัติเหตุหรือมีความอันตรายสูง เช่น การทำงานบนที่สูง การทำงานในที่อับอากาศ ก่อนเริ่มปฏิบัติในแต่ละวันจะต้องขออนุญาตก่อนเริ่มงาน เพื่อให้เจ้าหน้าที่ควบคุมงานของ ทอท. ได้ตรวจสอบความปลอดภัยก่อนเริ่มงาน โดยมีขั้นตอนการทำงานดังนี้

3.11.1 การทำงานที่เกิดความร้อนและประกายไฟ (Hot Work Permit)

1. ผู้ควบคุมงานต้องผ่านการอบรมหรือมีความรู้ในเรื่องการทำงานที่เกิดความร้อนและประกายไฟ (Hot Work)

2. ผลการตรวจวัด % LEL ต้องเป็น 0% LEL จึงจะอนุญาต และให้ทำการวัดเป็นระยะ

3. ผู้รับเหมา...

3. ผู้รับเหมาต้องจัดเตรียมพนักงานเฝ้าในบริเวณการทำงานดังกล่าวอย่างน้อย 1 คนต่อ 1 งาน เพื่อป้องกันการเกิดเหตุเพลิงไหม้

4. เตรียมถังดับเพลิง Fire Rating ไม่น้อยกว่า 10A 20B ขนาดไม่ต่ำกว่า 15 ปอนด์ ให้เพียงพอ

5. งานเชื่อม ตัด เจียร จะต้องติดตั้งผ้ากันไฟซึ่งทนไฟได้อย่างน้อย 500 องศาเซลเซียส และต้องอยู่ในสภาพดี ไม่มีวัสดุที่เป็นพลาสติกหรือไม่มีวัสดุที่ทำจาก Asbestos โดยเก็บใบรับรองไว้ให้สามารถตรวจสอบได้

6. เครื่องยนต์ทั้งหมดจะต้องติดตั้งอุปกรณ์ป้องกันประกายไฟ (Exhaust Spark Arrestor) ที่ปล่องท่อไอเสียและต้องได้รับการตรวจสอบจากเจ้าหน้าที่ควบคุมงาน โดยบริษัทผู้รับเหมาต้องดูแลความสะอาดของเครื่องกันประกายไฟทุกครั้งก่อนใช้งาน เพื่อป้องกันไม่ให้เกิดประกายไฟขึ้นเพราะอาจเกิดการลุกติดไฟได้

3.11.2 ความปลอดภัยสำหรับงานที่อับอากาศ (Confined Space)

1. ผู้ที่เข้าทำงานในที่อับอากาศทุกคน (รวมถึงพนักงาน ทอท.) จะต้องขออนุญาตทำงานในที่อับอากาศ

2. ผู้ช่วยเหลืองานในที่อับอากาศ (Confined Space Standby Man) จะต้องใช้ผู้ช่วยเหลือที่ผ่านการอบรมตามกฎหมาย และตามข้อกำหนดของ ทอท. อย่างน้อย 1 คนต่อ 1 ช่องทางเข้าออก

3. ที่อับอากาศในอุปกรณ์ที่มี Toxic Gas ต้องกำหนดให้มีการตรวจวัดบรรยากาศที่เป็นอันตรายนั้น ๆ โดยในการเข้าทำงาน Confined Space ครั้งแรก จะต้องรอผล LAB ซึ่งจะต้องไม่มี Toxic Gas ตกค้าง จึงจะสามารถเข้าดำเนินการได้

4. ผู้รับเหมาต้องเตรียมไฟแสงสว่างที่ใช้ในที่อับอากาศที่มีแรงดันไฟฟ้าไม่เกิน 24 Volt (AC/DC) โดยต้องจัดเตรียมหม้อแปลงแรงดันไฟฟ้าให้พร้อม ผู้รับเหมาต้องเตรียม Air Blower หรือ Exhaust Fan หรือ Air Ejector ที่ใช้ในการระบายอากาศ (Ventilation) ในที่อับอากาศเอง

5. ห้ามผู้รับเหมาใช้ระบบ Utility เช่น ไฟฟ้า ลม ไนโตรเจน เป็นต้น ของ ทอท. โดยผู้รับเหมาจะต้องจัดเตรียมระบบ Utility ต่าง ๆ เอง หรือหากจำเป็นต้องใช้ของ ทอท. จะต้องได้รับอนุญาตจาก ทอท. ก่อนทุกครั้ง

6. ผู้รับเหมาต้องมีใบรายชื่อของผู้ที่จะเข้าทำงานในที่อับอากาศที่ผ่านการอบรมอย่างถูกต้องแสดงที่ทางเข้าที่อับอากาศ พร้อมกับแขวนบัตรประจำตัวที่ทางเข้าที่อับอากาศให้สามารถตรวจสอบได้

7. ผู้เข้าปฏิบัติงานในที่อับอากาศที่เป็นพนักงานของ ทอท. และผู้รับเหมา ต้องผ่านการอบรมและตรวจสอบสุขภาพตามที่กำหนด

8. กรณีจำเป็นต้องใช้เครื่องช่วยหายใจแบบอากาศอัด (Breathing Apparatus : BA) ในการเข้าที่อับอากาศ ให้ใช้การส่งผ่านอากาศจากถังอัดอากาศเท่านั้น ห้ามใช้อากาศจากเครื่องอัดอากาศ (Air Compressor)

3.11.3 ความปลอดภัย...

3.11.3 ความปลอดภัยในการทำงานบนที่สูง

งานบนที่สูง หมายถึง การทำงานบนที่สูงจากพื้นตั้งแต่ 2 เมตรขึ้นไป โดยจะต้องปฏิบัติ ตามข้อกำหนดดังต่อไปนี้

1. การทำงานบนที่สูงที่มีผู้ปฏิบัติงานเกิน 2 คน ต้องจัดให้มีนั่งร้าน
2. การทำงานบนที่สูงที่ใช้ผู้ปฏิบัติงาน ณ จุดนั้นไม่เกิน 2 คน อาจไม่จำเป็นต้องจัดให้มีนั่งร้าน โดยอาจใช้อุปกรณ์ความปลอดภัยอื่น ๆ ได้ เช่น บันได รถกระเช้า กระเช้า ฐานรอง Hanger Roller เป็นต้น ยกเว้นการทำงานบนที่สูงมากกว่า 4 เมตรและไม่ได้ใช้นั่งร้านตามที่กำหนด จะต้องใช้เข็มขัดนิรภัยแบบเต็มตัว (Full Body Harness (Double Lanyard)) หรือสายช่วยชีวิตที่ตรึงกับส่วนของ โครงสร้างที่มีความมั่นคงแข็งแรง เพิ่มขึ้นอีกด้วย
3. ห้ามแรงงานหญิงปฏิบัติงานบนที่สูง
4. กรณีด้านล่างเป็นทางสัญจร ต้องจัดทำตาข่ายนิรภัยป้องกันวัสดุ เครื่องมือต่าง ๆ ที่อาจจะตกลงไปถูกผู้ปฏิบัติงานที่ทำงานหรือผู้สัญจรด้านล่าง
5. จัดทำป้ายเตือนหรือล้อมเชือกป้องกัน ไม่ให้คนเข้าไปในที่ซึ่งเสี่ยงต่อการถูกวัสดุ สิ่งของหล่นใส่
6. ผู้ปฏิบัติงานอยู่ด้านบนพึงระลึกไว้เสมอว่าอาจมีคนกำลังทำงานอยู่ข้างล่างตลอดเวลา
7. วัสดุ อุปกรณ์ และเครื่องมือต่าง ๆ ที่ใช้ในการปฏิบัติงานอยู่ด้านบนต้องจัดการให้เรียบร้อย
8. การขนย้ายวัสดุ อุปกรณ์ ให้ใช้เชือกผูกแล้วดึงหรือหย่อนลงมา ห้าม โยนหรือขว้างลงมา จากด้านบน
9. ขณะที่ฝนตก ลมแรง หรือพายุฝนฟ้าคะนอง ให้หยุดการปฏิบัติงานบนที่สูงทันที

3.11.4 ความปลอดภัยในการติดตั้ง การใช้ และการรื้อถอนนั่งร้าน (Scaffolding)

การติดตั้ง การใช้ และการรื้อถอนนั่งร้านให้ปฏิบัติตามขั้นตอนการดำเนินงานการควบคุม การใช้นั่งร้าน ซึ่งมีข้อกำหนดสำคัญดังต่อไปนี้

1. ก่อนการติดตั้ง/รื้อถอนนั่งร้าน ให้แจ้งเจ้าหน้าที่ควบคุมงานหรือเจ้าหน้าที่ความปลอดภัยในการทำงานเพื่อตรวจสอบความปลอดภัย
2. ทำการติดตั้งนั่งร้านตามมาตรฐานที่กำหนด และแขวนป้ายแจ้ง “กำลังติดตั้งนั่งร้าน” ขณะที่ทำการติดตั้งนั่งร้าน พร้อมทั้งกันเขตปฏิบัติงานให้ชัดเจนจากระยะไกล โดยเฉพาะอย่างยิ่ง เมื่ออยู่ในเส้นทางสัญจร
3. เมื่อติดตั้งนั่งร้านเสร็จแล้วให้แจ้งผู้ควบคุมงานของ ทอท. เพื่อตรวจสอบความปลอดภัย ร่วมกับพนักงานของบริษัทผู้รับเหมาที่ทำหน้าที่ดูแลนั่งร้าน หากตรวจสอบผ่านจะอนุญาตให้เริ่มงานได้

4. การรื้อ...

4. การรื้อถอนนั่งร้านให้แจ้งผู้ควบคุมงานของ ทอท. เพื่อตรวจสอบความปลอดภัยร่วมกับพนักงานของบริษัทผู้รับเหมาที่ทำหน้าที่ดูแลนั่งร้าน ผู้ควบคุมงานของบริษัทผู้รับเหมาต้องอยู่ควบคุมงานรื้อถอนจนกระทั่งแล้วเสร็จ

5. การติดตั้งนั่งร้านที่มีความสูงเกิน 21.00 เมตรขึ้นไป ต้องจัดให้วิศวกรที่มีใบประกอบวิชาชีพวิศวกรรมควบคุมสาขาวิศวกรรมโยธาเป็นผู้ออกแบบ คำนวณ และตรวจสอบ

6. การปฏิบัติงานบนนั่งร้านที่อยู่ด้านบนของทางเดินหรือถนน ต้องติดตาข่ายกันของตกหรือกันเชือกธงแดงติดป้ายเตือน

3.11.5 ความปลอดภัยในการทำงานขุด

การทำงานขุด ผู้รับเหมาจะต้องปฏิบัติตามข้อกำหนดสำคัญดังต่อไปนี้

1. ก่อนเริ่มงานขุดหรือตอกเสาเข็มใด ๆ จะต้องแจ้งเจ้าของพื้นที่ทราบ เมื่อได้รับการอนุญาตแล้วจึงเริ่มงานขุดได้

2. ผู้ปฏิบัติงานต้องศึกษารายละเอียด ขอบเขต วิธีการขุดเจาะ ให้เข้าใจ และดำเนินการขุดเจาะภายใต้การควบคุมดูแลของผู้ควบคุมงาน และตามวิธีการที่กำหนด

3. หากพบสิ่งผิดปกติ เช่น แผ่นอิฐ หรือสิ่งบอเหตุที่แสดงว่ามีท่อหรือสายไฟใต้ดินบริเวณนั้น ให้รีบแจ้งผู้ควบคุมงานขุดและหยุดการดำเนินการหน้างานไว้ก่อนจนกว่าผู้ควบคุมงานขุดสั่งการต่อไป และต้องทำเครื่องหมายหรือป้ายเตือนให้ทราบว่ามีท่อหรือสายไฟใต้ดินบริเวณนั้น

3.11.6 ความปลอดภัยในการทำงานยกอุปกรณ์ด้วยปั้นจั่น (Crane)

การใช้ปั้นจั่นในงานยกอุปกรณ์หรือเครื่องจักร ให้ปฏิบัติตามขั้นตอนการดำเนินงานยกอุปกรณ์ด้วยปั้นจั่น (Crane) โดยมีข้อกำหนดสำคัญดังต่อไปนี้

1. บันจั่น (Crane) และอุปกรณ์ช่วยยกต่าง ๆ ต้องผ่านการตรวจสอบและทดสอบจากวิศวกรเรียบร้อยแล้ว

2. ผู้บังคับปั้นจั่น ผู้ให้สัญญาณผู้บังคับปั้นจั่น ผู้ควบคุมงาน และผู้ผูกมัดยึดเกาะวัสดุ ต้องผ่านการอบรมตามที่กฎหมายกำหนด

3. ผู้ควบคุมงานยกต้องตรวจสอบน้ำหนักของอุปกรณ์ที่จะทำการยก และอุปกรณ์การยึดเกาะให้แน่นหนา

4. ผู้ควบคุมงานต้องอยู่ควบคุมระหว่างการทำงานจนกระทั่งการยกเคลื่อนย้ายเสร็จสิ้น

3.11.7 ความปลอดภัยในการใช้ถังบรรจุก๊าซแรงดัน

ผู้รับเหมาต้องปฏิบัติตามกฎระเบียบ และวิธีปฏิบัติเพื่อความปลอดภัย ดังนี้

1. ถังและอุปกรณ์ที่ใช้สำหรับบรรจุก๊าซภายใต้ความดันจะต้องมีการตรวจสอบและใช้งานตามมาตรฐานอุตสาหกรรม

2. ห้ามใช้...

2. ห้ามใช้ก๊าซออกซิเจนแทน Compressed Air เป็นอันตราย และห้ามปล่อยก๊าซออกซิเจนออกมาในพื้นที่บริเวณที่จำกัด
3. ห้ามเก็บถังก๊าซไว้ใกล้อุปกรณ์ที่ร้อน หรือ ไปสัมผัสกับวงจรไฟฟ้า ต้องวางไว้ในพื้นที่ซึ่งมีฐานรองรับมั่นคงโดยจะต้องใส่ฝาครอบ Safety Cap ครอบไว้เมื่อไม่ได้ต่อสายใช้
4. การเคลื่อนย้ายถังก๊าซ จะต้องใช้รถเข็นที่ออกแบบเฉพาะ มีที่ผูกมัดด้วย โซ่ยึดของแต่ละถัง ทั้งด้านล่างและด้านบน ยึดถังไว้ได้มั่นคงในลักษณะตั้งตรง
5. ถังก๊าซออกซิเจนต้องเก็บแยกห่างจากถังก๊าซอะเซทิลีนหรือก๊าซไวไฟอื่นอย่างน้อย 6 เมตร หรือมีผนังสูง ไม่น้อยกว่า 1.5 เมตรทำด้วยวัสดุไม่ติดไฟวางกันอยู่
6. ในกรณีที่มีการเก็บรักษากลังก๊าซหลาย ๆ ชนิดภายในบริเวณเดียวกัน ผู้รับเหมาต้องจัดแยกถังก๊าซออกเป็นหมวดหมู่ไม่ให้ปะปนกัน และต้องจัดให้มีป้ายแสดงให้ทราบว่าบริเวณใดเป็นที่เก็บรักษากลังก๊าซชนิดใด
7. ห้ามยกถังก๊าซโดยใช้ลวดสลิง เชือก หรือ โซ่ ถ้ามีความจำเป็นต้องยกหรือส่งก๊าซให้ใช้รถยก โดยวางบนพื้นรองมีขอบกันตก และมีผู้ควบคุมดูแลอย่างใกล้ชิด
8. ห้ามกระแทกถังก๊าซหรือก่อให้เกิดการกระทบกันเอง ซึ่งอาจทำให้วาล์วหักได้
9. เมื่อต้องวางสายออกซิเจนหรือสายก๊าซข้ามทางผ่าน ต้องแขวนห้อยไว้สูงเหนือศีรษะหรือต้องใช้ไม้วางกั้นทั้งสองข้างเพื่อกันรถทับ
10. ห้ามนำถังก๊าซไปไว้ใน Vessel ยกเว้นกรณีที่น่าจะไปใช้งานในถังขนาดใหญ่ที่มีการระบายอากาศที่ดี
11. สายที่ต่อจากถังก๊าซต้องมีสภาพดี ไม่มีรูรั่วหรือแตกหัก การต่อเข้ากับถังก๊าซต้องให้สนิทแน่น โดยใช้แหวนหรือ Clamp รัค

3.12 การตรวจสอบ ติดตาม การดำเนินการด้านความปลอดภัยในการทำงานของบริษัทผู้รับเหมา

3.12.1 บริษัทผู้รับเหมาจะต้องส่งรายงานด้านความปลอดภัยในการทำงานให้ ทอท. ทราบประจำทุกเดือน หรือตามระยะเวลาที่ ทอท. กำหนด ซึ่งมีหัวข้อที่สำคัญประกอบด้วย

- ระยะเวลาเริ่มงานและสิ้นสุดงานตามสัญญา
- จำนวนพนักงานที่เข้ามาปฏิบัติงานในพื้นที่ ทอท.
- รายงานการประสบอุบัติเหตุจากการทำงาน (กรณีมีอุบัติเหตุจากการทำงานเกิดขึ้น)
- รายงานเหตุการณ์ผิดปกติ หรือรายงานความเสียหายของอุปกรณ์

ทอท. จะใช้รายงานนี้ในการประเมินผลด้านความปลอดภัยในการทำงานของบริษัทผู้รับเหมา โดยอาจจะใช้เป็นเงื่อนไขในการพิจารณาคัดเลือกบริษัทผู้รับเหมาเข้ามาทำงานในงานต่อ ๆ ไป

3.12.2 การตรวจสอบความปลอดภัยโดยหัวหน้างานและเจ้าหน้าที่ความปลอดภัยในการทำงานของผู้รับเหมา จะต้องดำเนินการตรวจสอบติดตามความปลอดภัยในงานที่ควบคุมดูแลทุกงานอย่างต่อเนื่อง

3.12.3 การตรวจ...



3.12.3 การตรวจสอบความปลอดภัย จะต้องตรวจสอบทั้งสภาพการทำงานและพฤติกรรมการทำงานของผู้รับเหมา รวมถึงการดำเนินการตามมาตรการควบคุมความปลอดภัยต่าง ๆ ได้แก่

1. การขออนุญาตทำงานที่มีความเสี่ยงอันตรายในพื้นที่เขตการบิน หรือทำงานในพื้นที่หวงห้าม
2. การปฏิบัติตามขั้นตอนมาตรฐานวิธีการทำงานต่าง ๆ เช่น Job Method Statement, Job Safety Analysis (JSA) เป็นต้น
3. การสวมใส่อุปกรณ์ป้องกันอันตรายส่วนบุคคล (PPE) ของผู้ปฏิบัติงาน
4. การใช้ป้ายเตือนอันตรายและการปิดกั้นพื้นที่เสี่ยง
5. การรักษาความสะอาดและความเป็นระเบียบเรียบร้อย
6. การปฏิบัติเมื่อเกิดเหตุฉุกเฉิน
7. ความพร้อมของอุปกรณ์ เครื่องจักร เครื่องมือ ที่ใช้ในการทำงาน
8. พฤติกรรมความปลอดภัยในการทำงาน

ผลการตรวจสอบความปลอดภัยซึ่งมีข้อแก้ไขจะต้องดำเนินการติดตามให้ข้อแก้ไขนั้นได้รับการแก้ไขอย่างถูกต้อง และแจ้งเตือนหรือสื่อสารไปยังผู้ที่เกี่ยวข้องเพื่อป้องกันไม่ให้เกิดอุบัติเหตุจากการทำงานขึ้นอีก

3.13 การปฏิบัติตนเมื่อเกิดภาวะฉุกเฉิน

เมื่อได้ยินสัญญาณแจ้งเหตุฉุกเฉินหรือสัญญาณแจ้งเหตุเพลิงไหม้ ให้ผู้รับเหมาทั้งหมดทุกพื้นที่ต้องปฏิบัติดังนี้

1. หยุดการปฏิบัติงานทันทีเมื่อได้ยินเสียงสัญญาณ
2. ปิดสวิตช์อุปกรณ์ไฟฟ้า หรือตัดเชื้อเพลิงที่แหล่งจ่าย เช่น ปิดวาล์วหัวถังแก๊สสำหรับงานตัดทุกจุด ทำการปิดสวิตช์แผงจ่ายไฟฟ้าทันที
3. ไปรวมกันที่จุดรวมพลตามจุดรวมพลที่กำหนด โดยการควบคุมดูแลของเจ้าหน้าที่ความปลอดภัยของผู้รับเหมาและหัวหน้าควบคุมงาน
4. หัวหน้างานหรือเจ้าหน้าที่ความปลอดภัยในการทำงานของบริษัทผู้รับเหมาจะต้องนับจำนวนคนและตรวจสอบรายชื่อ และให้แจ้งผลต่อเจ้าหน้าที่ความปลอดภัยในการทำงานของ ทอท. ทราบทันที
5. การกลับเข้าปฏิบัติงานต่อภายหลังเหตุการณ์ยุติ จะกระทำต่อเมื่อควบคุมสถานการณ์ได้แล้ว
6. บริเวณพื้นที่ที่เกิดความเสียหาย จำเป็นต้องคงสภาพไว้เพื่อรอการตรวจสอบ ห้ามบุคคลอื่นที่ไม่เกี่ยวข้องเข้าไปในพื้นที่ดังกล่าว
7. การตอบโต้ภาวะฉุกเฉินเป็นความรับผิดชอบหลักของพนักงาน ทอท. ที่จะควบคุมสถานการณ์ที่เกิดขึ้น และอาจร้องขอกำลังสนับสนุนจากบริษัทผู้รับเหมาเกี่ยวกับวัสดุ อุปกรณ์ หรือกำลังคน

3.14 การรายงาน...

3.14 การรายงานและการสอบสวนอุบัติเหตุ/เหตุการณ์ผิดปกติ

1. บริษัทผู้รับเหมาจะต้องรายงานการเกิดอุบัติเหตุ และเหตุการณ์ผิดปกติที่เกิดขึ้นในระหว่างการทำงานด้วยวาจาแก่เจ้าหน้าที่ควบคุมงานของ ทอท. โดยเร็ว และต้องตามด้วยรายงานอย่างเป็นทางการ
2. บริษัทผู้รับเหมาจะต้องยินยอมและให้ความสะดวกแก่พนักงาน ทอท. ในการเข้าร่วมในการตรวจสอบเพื่อวิเคราะห์หาสาเหตุของการเกิดอุบัติเหตุและเหตุการณ์ผิดปกตินั้น ๆ
3. บริษัทผู้รับเหมาต้องสรุปรายงานการเกิดอุบัติเหตุหรือการเจ็บป่วยจากการทำงาน และจำนวนชั่วโมงการทำงานส่ง ทอท. ทุกเดือน
4. ผู้รับเหมาต้องหาแนวทางแก้ไข ป้องกัน ต้องติดตามและรายงานผลการดำเนินการแก้ไข ป้องกันตามระยะเวลาที่กำหนดในรายงานการสอบสวนฯ และสื่อสารสิ่งที่ได้เรียนรู้ของอุบัติการณ์ให้กับ ทอท. หรือผู้ที่เกี่ยวข้องทราบ
5. บริษัทผู้รับเหมาต้องปฏิบัติตามกฎหมายในเรื่องความปลอดภัยในการทำงานที่เกี่ยวข้องทุกฉบับ





บริษัท ท่าอากาศยานไทย จำกัด (มหาชน)

งานปรับปรุงพื้นและระบบกันซึม อาคารผู้โดยสาร ทภก.

Mr. Chon
Chon Chon

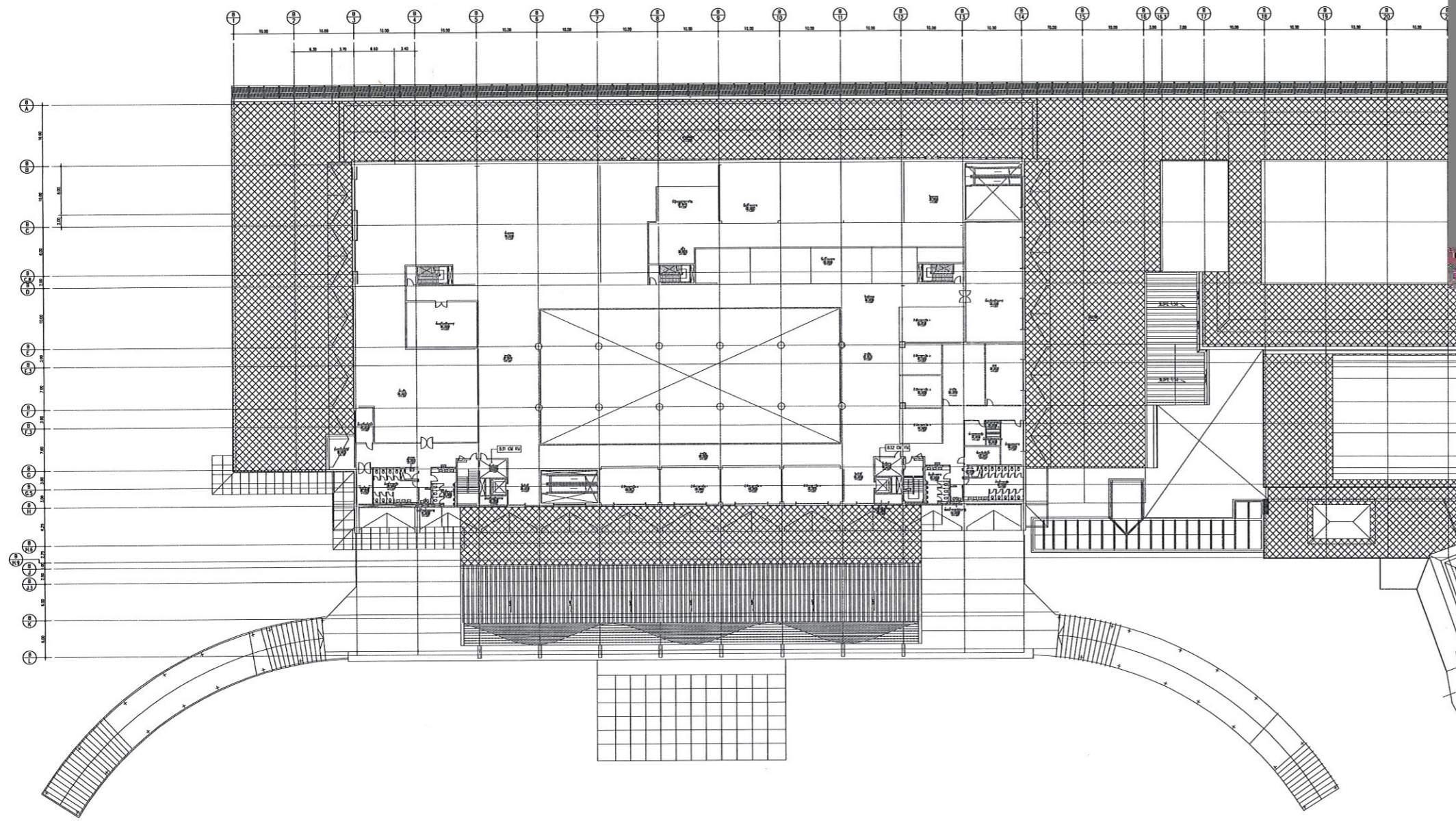

 พื้นที่ติดตั้งระบบกันสั่นด้วยการทานิดโพลียูรีเทนทาเคลือบบนคานฝ้าคอนกรีต

แปลนพื้นที่ชั้น 3
 Scale 1:100

ผู้เขียนแบบ	นางสาว
สถาปนิก	
ผู้ควบคุม	นาย พ
	วทศ 6
ผู้รับชม	นาย พ
	ผอ.ศส

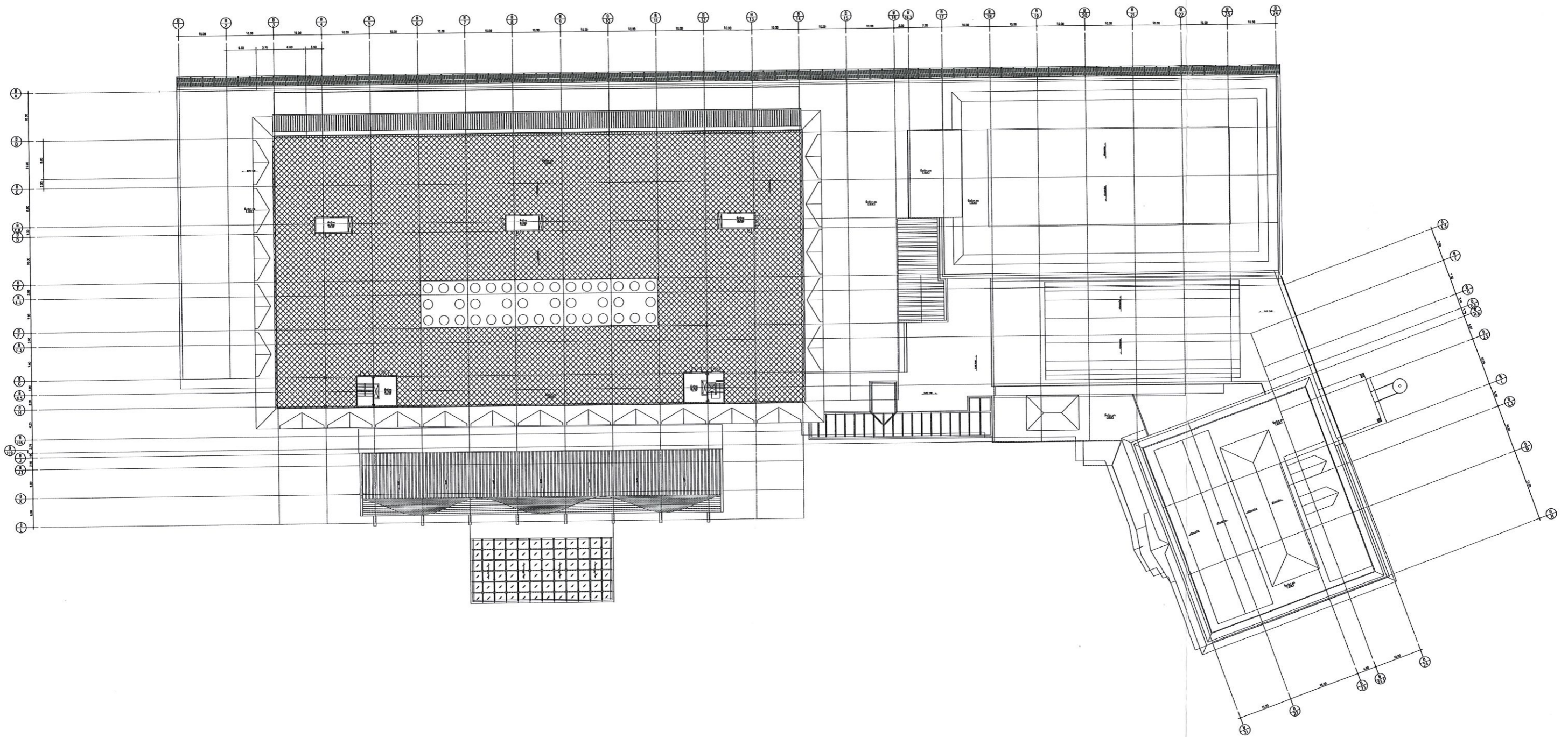

 พื้นที่ติดตั้งระบบกันสั่นด้วยการทาสีโพลียูรีเทนทาเคลือบบนดาดฟ้าคอนกรีต

แปลนดาดฟ้า(ชั้น 4)
Scale 1:100

 บริษัท ทำอากาศยานไทย จำกัด (มหาชน)		วันที่ 4 กุมภาพันธ์ 2561	
ผู้เขียนแบบสถาปนิก :	นางสาวมาติดา อารงเพชร สถาปนิก 4 สดศ.บจร.ทภค	งานปรับปรุงพื้นที่และระบบกันสั่น อาคารผู้โดยสาร ทภค	แผ่นที่ :
ผู้ตรวจสอบ :	นาย พัสกร ไวยวิฑูรา วทศ 6 สดศ.บจร.ทภค	แบบแสดง :	จำนวนแผ่นทั้งหมด : 2
ผู้รับชม :	นาย ทิวา ทาญประสานกิจ ผอ.ก สดศ.บจร.ทภค	แปลนดาดฟ้า(ชั้น 4)	แบบเลขที่ : 003/61