

ข้อกำหนดรายละเอียด งานจ้างควบคุมและบำรุงรักษาระบบบำบัดน้ำเสีย,
เครื่องจักรและอุปกรณ์ และระบบสุขาภิบาล ท่าอากาศยานภูเก็ต

1. วัตถุประสงค์

บริษัท ท่าอากาศยานไทย จำกัด (มหาชน) สาขาท่าอากาศยานภูเก็ต มีความประสงค์จะจ้างควบคุมและบำรุงรักษาระบบบำบัดน้ำเสีย, เครื่องจักรและอุปกรณ์ และระบบสุขาภิบาลทั้งหมด ของท่าอากาศยานภูเก็ต ให้เป็นไปด้วยความเรียบร้อย จำนวน 1 งาน

2. ระยะเวลา

ระยะเวลาจ้าง 3 ปี ตั้งแต่วันที่ 1 มกราคม 2567 เวลา 08.00 น. ถึง วันที่ 1 มกราคม 2570 เวลา 08.00น.

3. นิยามศัพท์

“ระบบบำบัดน้ำเสีย (Wastewater Treatment Plant)” ในที่นี้ หมายถึง อาคาร เครื่องจักรและอุปกรณ์ ประกอบต่างๆ ที่ใช้สำหรับบำบัดน้ำเสียที่เกิดจากการดำเนินกิจกรรมของ ทภก.ทอท. โดยมีกระบวนการทำงานที่เชื่อมโยงและสัมพันธ์กัน

“ระบบผลิต-จ่ายน้ำรีไซเคิล (Reuse Water System/Recycled Water System)” ในที่นี้ หมายถึง อาคารเครื่องจักรและอุปกรณ์ประกอบต่างๆ เพื่อผลิต-จ่ายน้ำรีไซเคิล ให้กับระบบโถสุขภัณฑ์ภายในอาคารผู้โดยสาร ระบบรดน้ำต้นไม้ และอื่นๆ

“ระบบรวบรวมน้ำเสีย (Wastewater Collection System)” ในที่นี้ หมายถึง อาคารเครื่องจักรและอุปกรณ์ประกอบต่างๆ เพื่อสูบส่งเข้าสู่กระบวนการบำบัดน้ำเสียต่อไป

“สถานีสูบน้ำเสีย (Surface Water Supply Plant)” ในที่นี้ หมายถึง อาคาร เครื่องจักรและอุปกรณ์ประกอบต่างๆ ที่ใช้สำหรับสูบน้ำเสียทั้งหมดในเขต ทภก.ทอท.

“บ่อตกไขมัน (Grease Trap Tank)” ในที่นี้ หมายถึง อาคาร เครื่องจักรและอุปกรณ์ประกอบต่างๆ สำหรับรองรับน้ำเสียที่เกิดขึ้นจากอาคารของ ทภก.ทอท. หรืออื่นๆ เพื่อรวบรวมเข้าสู่ระบบน้ำเสียในขั้นตอนต่อไป

“ที่อัปอากาศ” หมายความว่า ที่ซึ่งมีทางเข้าออกจำกัดและมีการระบายอากาศไม่เพียงพอที่จะทำให้ อากาศภายในอยู่ในสภาพถูกสุขลักษณะและปลอดภัย เช่น อุโมงค์ ถ้ำ บ่อ หลุม ห้องใต้ดิน ห้องนิรภัย ถังน้ำมัน ถังหมัก ถัง ไฮโดร ท่อ เต้า ภาชนะหรือสิ่งอื่นที่มีลักษณะคล้ายกัน

“ระบบท่ออุดตัน” ในที่นี้ หมายถึง ท่อน้ำทิ้งของโถปัสสาวะ ท่อน้ำทิ้งอ่างล้างมือ ท่อน้ำทิ้งอ่างซักผ้า รวมท่อน้ำทิ้งต่างๆ ที่อยู่ นอกผนัง ทั้งภายในและภายนอกอาคาร

“ฟลัชวาล์ว” ในที่นี้ หมายถึง อุปกรณ์เปิดปิดน้ำของโถชักโครก และโถปัสสาวะ ในห้องทั้งหมด

“โถชักโครก” ในที่นี้ หมายถึง โถสำหรับรองรับอุจจาระ ภายในห้องน้ำทั้งหมด

“โถปัสสาวะ” ในที่นี้ หมายถึง โถสำหรับรองรับปัสสาวะ ภายในห้องน้ำทั้งหมด

“อ่างล้าง.....

ท.พรวิเศษ

“อ่างล้างหน้า” ในที่นี้ หมายถึง อ่างรองรับน้ำล้างหน้า ล้างมือ ภายในห้องน้ำทั้งหมด

“อ่างซักผ้า” ในที่นี้ หมายถึง อ่างสำหรับซักผ้าถูพื้น หรือล้างจาน ภายในห้องแม่บ้าน

ภายในห้องน้ำทั้งหมด

“ก๊อกน้ำ” ในที่นี้ หมายถึง ก๊อกน้ำที่เปิด-ปิด ด้วยมือและระบบไฟฟ้าในห้องน้ำทั้งหมด

4. รายละเอียดขอบเขตของงาน

4.1 ปฏิบัติงานเป็นผู้ช่วยเหลือพนักงาน สบข.ฝบร.ทกภ.ในการควบคุม ซ่อมแซม และบำรุงรักษา ขนย้าย ถอดถอน ติดตั้ง เครื่องจักรอุปกรณ์ในระบบบำบัดน้ำเสีย และงานสุขภัณฑ์ ของท่าอากาศยานภูเก็ต ทั้งหมดให้สามารถ ใช้งานได้ตามปกติได้แก่

4.1.1 แบบระบบปรับปรุงคุณภาพน้ำ, ท่อจ่ายน้ำเสีย, เส้นท่อน้ำทิ้ง และบ่อรวบรวมสิ่งปฏิกูล

(ภาคผนวก ก)

4.1.2 ผู้รับจ้างจะต้องขนตะกอนในระบบบริดตะกอนไปกำจัดโดยผู้รับจ้างจะต้องจัดหาพื้นที่ในการ

กำจัดเองทั้งหมด

4.1.3 ระบบท่อน้ำ RUW และระบบท่อรวมน้ำเสีย เส้นท่อน้ำทิ้งระบบสูบน้ำเสีย ทั้งหมดภายใน/

ภายนอก อาคาร ทกภ.(งานล้าง) (ภาคผนวก ข)

4.1.4 Booster pump RUW ทั้งหมด ตรวจสอบ บำรุงรักษา และซ่อมแซม(ภาคผนวก ค)

4.1.5 เครื่องกำเนิดโอโซนบำบัดน้ำ อีโคโนวัตต์รุ่น OZG 50N สำหรับระบบน้ำรียूस ตรวจสอบ

บำรุงรักษา และซ่อมแซม แบบรวมอะไหล่ (ภาคผนวก ง)

4.1.6 ระบบบ่อรวบรวมสิ่งปฏิกูล โดยที่ผู้รับจ้างจะต้องเป็นผู้ดำเนินการสูบล้างบ่อเกรอะ และบ่อดัก

ไขมัน จำนวน 2 ครั้ง/ปี พร้อมทั้งส่งแผนการดำเนินการในการทำงานให้ผู้ว่าจ้างเป็นผู้อนุมัติ (ภาคผนวก จ)

4.1.7 ตรวจสอบ บำรุงรักษา และซ่อมแซมอุปกรณ์ ที่เกี่ยวข้องกับระบบน้ำเสียทั้งหมด (ภาคผนวก ฉ)

4.1.8 ตรวจสอบ บำรุงรักษา และซ่อมแซม การผุกร่อนของท่อ แก๊ซท่ออุดตัน

4.1.9 ตรวจสอบ บำรุงรักษา และซ่อมแซม สุขภัณฑ์ ของ ทกภ.ทั้งหมด

4.2 ปฏิบัติงานในการจัดทำสถิติ รายงานต่างๆ ที่เกี่ยวกับงานในข้อ 4.1 ให้กับผู้ว่าจ้างรับทราบ

4.3 ปฏิบัติงานเวรประจำสถานีบำบัดน้ำเสีย รวมทั้งดูแลบำรุงรักษาเครื่องจักรอุปกรณ์ ท่อส่งน้ำเสียพร้อมปั๊ม และสุขภัณฑ์ภายในห้องน้ำ ทกภ. ทั้งหมด ตามแบบที่กำหนด

4.4 จัดทำรายงานผลการปฏิบัติงาน และแผนการปฏิบัติงาน ประจำสัปดาห์ ประจำเดือนโดยจะต้อง เสนอขออนุมัติแบบฟอร์มแก่คณะกรรมการตรวจรับพัสดุฯ

4.5 จัดทำแผนการปฏิบัติงาน แผนการจัดซื้อ ผลิตภัณฑ์เคมีเสริมปรับคุณภาพน้ำเสีย และการส่งมอบ โดยแจ้ง ให้ประธาน คณะกรรมการตรวจรับพัสดุ และเจ้าหน้าที่ควบคุมงานทราบเพื่อขออนุมัติแผนการดำเนินงานก่อนเข้า ปฏิบัติงาน

4.6 ปฏิบัติงาน.....

✓
กรกฎ์ ตริพัช

- 4.6 ปฏิบัติงานอื่นๆ ตามที่ได้รับมอบหมายจากผู้ว่าจ้าง
- 4.7 ผู้รับจ้างจะต้องจัดหาเครื่องจักร เครื่องมือ และอุปกรณ์ต่างๆ ที่มีประสิทธิภาพ ให้พร้อมสามารถใช้งานได้ทันที ให้มีจำนวนที่เพียงพอและเหมาะสมอย่างน้อยตามรายละเอียด
- 4.8 ผู้รับจ้างต้องจัดหาแรงงานที่มีความรู้ ความสามารถ แต่ละตำแหน่งให้เพียงพอ และเหมาะสมกับภารกิจ อย่างน้อยตามรายละเอียดในข้อ 8
- 4.9 ผู้รับจ้างจะต้องทำการตรวจสอบคุณภาพน้ำเสียให้เป็นไปตามค่ามาตรฐานควบคุมการระบายน้ำทิ้งจากอาคารประเภท ก. ของกระทรวงทรัพยากรธรรมชาติและสิ่งแวดล้อมโดยจะต้องจัดเก็บตัวอย่างส่งห้องปฏิบัติการที่รับตรวจสอบคุณภาพน้ำเสียซึ่งได้รับการรับรองตามมาตรฐานผลิตภัณฑ์อุตสาหกรรม มอก. 17025 (ISO/IEC 17025) หรือใหม่กว่า เป็นประจำทุกเดือน และประจำทุกปี
- 4.10 ผู้รับจ้างจะต้องทำการตรวจสอบคุณภาพน้ำจากระบบบำบัดน้ำเสีย (Wastewater Treatment Plant) ของ ทภค. ที่ออกจากระบบ ตามค่ามาตรฐานควบคุมการระบายน้ำทิ้งจากอาคารประเภท ก. ของกระทรวงทรัพยากรธรรมชาติและสิ่งแวดล้อม ที่ได้ดำเนินการตาม ประกาศกระทรวงทรัพยากรธรรมชาติและสิ่งแวดล้อม ๑๓๒๒/๒๕๖๓ ตอนที่ 122 ตอนที่ 125 ง ประกาศเมื่อวันที่ 9 ธันวาคม 2548 โดยจะต้องจัดเก็บตัวอย่างส่งห้องปฏิบัติการที่รับตรวจสอบคุณภาพน้ำซึ่งได้รับการรับรองตามมาตรฐานผลิตภัณฑ์อุตสาหกรรม มอก. 17025 (ISO/IEC 17025) หรือใหม่กว่า
- 4.11 ผู้รับจ้างจะต้องปฏิบัติตามบทบัญญัติในมาตรา 80 แห่งพระราชบัญญัติส่งเสริมและรักษาคุณภาพสิ่งแวดล้อมแห่งชาติ พ.ศ. 2535
- 4.12 ในกรณีผู้รับจ้างให้พนักงานปฏิบัติงานในที่อับอากาศ ต้องปฏิบัติตามกฎกระทรวงกำหนดมาตรฐานในการบริหาร จัดการ และดำเนินการด้านความปลอดภัย อาชีวอนามัย และสภาพแวดล้อมในการทำงานเกี่ยวกับที่อับอากาศ พ.ศ. 2562 (ภาคผนวก ข)
- 4.13 ให้ผู้รับจ้างจัดให้มีการฝึกอบรมความปลอดภัยในการทำงานในที่อับอากาศตามหลักเกณฑ์ วิธีการ และหลักสูตรที่อธิบดีประกาศกำหนดแก่ลูกจ้างทุกคนที่ทำงานในที่อับอากาศ รวมทั้งผู้ที่เกี่ยวข้องให้มีความรู้ความเข้าใจทักษะที่จำเป็นในการทำงานอย่างปลอดภัย ตามหน้าที่ที่ได้รับมอบหมาย พร้อมทั้งวิธีการและขั้นตอนในการปฏิบัติงาน และให้ผู้รับจ้างเก็บหลักฐานการฝึกอบรมความปลอดภัยในการทำงานในที่อับอากาศไว้พร้อมที่จะให้พนักงานตรวจสอบแรงงานตรวจสอบได้ ให้กับพนักงานทุกคน (ยกเว้นตำแหน่ง ข้อที่ 8.1,8.4)
- 4.14 ผู้รับจ้างจะต้องดำเนินการสอบเทียบเครื่องมือวัด (Calibration) เครื่องมือวัดต่างๆ ตามข้อกำหนดไม่น้อยกว่าปีละ 1 ครั้ง โดยค่าใช้จ่ายผู้รับจ้างจะต้องเป็นผู้รับผิดชอบเองทั้งสิ้น พร้อมส่งผลรายงานให้ผู้ควบคุมงานทราบด้วย
- 4.15 ผู้รับจ้างจัดให้มีการฝึกอบรมความปลอดภัยในการทำงานในที่อับอากาศแก่ลูกจ้างทุกคนที่ทำงานในที่อับอากาศ รวมทั้งผู้ที่เกี่ยวข้องให้มีความรู้ความเข้าใจในทักษะที่จำเป็นในการทำงานอย่างปลอดภัยตามหน้าที่ที่ได้รับมอบหมาย พร้อมทั้งวิธีการและขั้นตอนในการปฏิบัติงานตามหลักเกณฑ์ วิธีการ และหลักสูตรที่อธิบดีประกาศกำหนด และให้ผู้รับจ้างเก็บหลักฐานการฝึกอบรมความปลอดภัยในการทำงานในที่อับอากาศไว้ ทั้งนี้ต้องอบรมทบทวนความปลอดภัยในการทำงานในที่อับอากาศให้กับลูกจ้าง ปีละ 1 ครั้ง

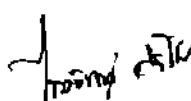
5. เครื่องมือ.....
 5

5. เครื่องมือและอุปกรณ์ที่ใช้

ผู้รับจ้างต้องจัดเตรียมเครื่องมือ และอุปกรณ์ต่างๆ ที่ใช้ในการดำเนินงานควบคุมและบำรุงรักษาเครื่องจักร และอุปกรณ์ในระบบบำบัดน้ำเสีย และงานสุขภัณฑ์ ให้มีจำนวนเพียงพอในการปฏิบัติงานไม่น้อยกว่าที่กำหนด และจะต้องเป็นของใหม่ 100% ดังนี้

5.1 อุปกรณ์ความปลอดภัยในการทำงาน ส่วนบุคคล เพื่อป้องกันอันตรายที่อาจเกิดขึ้นเนื่องจากสภาพ และสิ่งแวดล้อมในขณะปฏิบัติงาน

5.2 อุปกรณ์ความปลอดภัยในการทำงาน ทั่วไป เพื่อป้องกันอันตรายที่อาจเกิดขึ้นเนื่องจากสภาพและ สิ่งแวดล้อมในขณะปฏิบัติงาน

5.3 รถบรรทุกเล็ก มีกำลังสูงสุดไม่น้อยกว่า 110 กิโลวัตต์ แบบมีช่องว่างด้านหลังคนขับ(Cab) หรือดีกว่า สำหรับผู้ปฏิบัติงานและบรรทุกเครื่องจักร และอุปกรณ์ จำนวน 1 คัน พร้อมประกันชั้น 1 และจะต้องเป็นรถใหม่ 100% โดยจะต้องได้รับอนุญาตจาก ทกท. ในการนำยานพาหนะเข้าปฏิบัติงานในเขต ARESIDE และจะต้องจัดเตรียมน้ำมัน เชื้อเพลิงให้เพียงพอสำหรับการปฏิบัติงานได้ตลอดเวลา และค่าใช้จ่ายที่เกิดขึ้นจากการขออนุญาตผู้รับจ้างจะต้อง รับผิดชอบเองทั้งสิ้น

5.4 Digital Multimeter True RMS IP54 หรือดีกว่า จำนวน 2 เครื่อง

5.5 Digital Clamp Meter True RMS IP54 หรือดีกว่า จำนวน 2 เครื่อง

5.6 Analog Multimeter CAT.III หรือดีกว่า จำนวน 2 เครื่อง

5.7 โวลท์ไฟฟ้าสีดำ สายไฟ VCT 3x2.5 ยาวไม่น้อยกว่า 30 เมตร พร้อมช่องเสียบปลั๊กไฟไม่น้อยกว่า 4 ช่อง 3 ขา จำนวน 2 ม้วน

5.8 ชุดรอกสลิงไฟฟ้าแบบแขน พร้อมเครนขาเอเฟรมแบบเข็น ยกได้ไม่น้อยกว่า 300 กก. จำนวน 1 ชุด

5.9 เครื่องทะลวง ท่อซั้บด้วยมอเตอร์ สามารถใช้กับท่อขนาด ตั้งแต่ 3/4"– 6" สายสามารถใช้ได้ ไม่น้อยกว่า 38 เมตร พร้อมชุดล้าง(หัวท่อ) จำนวน 1 เครื่อง

5.10 เครื่องวัดแก๊ส (Gas Detector) ที่สามารถตรวจจับและแสดงผลการวัดได้พร้อมกัน ไม่น้อยกว่า 5 ชนิด ดังนี้ สารติดไฟได้ (Combustible), ออกซิเจน Oxygen (O2), คาร์บอนมอนอกไซด์ (Carbon Monoxide) (CO), ไฮโดรเจนซัลไฟด์ (H2S), ซัลเฟอร์ไดออกไซด์ (Sulfur dioxide) SO2 1 เครื่อง

5.11 บันไดอลูมิเนียมทรง A ขึ้นลง 2 ทาง 7 ชั้น และ 12 ชั้น อย่างละ 1 ตัว

5.12 เครื่องเชื่อม กระแสไฟเชื่อม : 10-160 Amp หรือดีกว่า จำนวน 1 เครื่อง

5.13 น้ำมันหล่อลื่นและจารบี ซิลิโคน

5.14 น็อต สกรู แหวนรองต่างๆ

5.15 พัดลมอุตสาหกรรม ขนาด 24 นิ้ว จำนวน 2 เครื่อง

5.16 แผงกั้นพลาสติกพับเก็บได้ ขนาด 58x380x100 ซม. หรือดีกว่า 2 ชุด

5.17 รถเข็นพื้นสแตนเลส พร้อมขอบกันตก รับน้ำหนักไม่น้อยกว่า 300 กก. 1 คัน

5.18 บี้มแช่ขนาด 2 นิ้ว (มีลูกกลอย) 220โวลต์ กำลังออก ไม่น้อยกว่า 750 วัตต์ จำนวน 2 เครื่อง

5.19 เครื่องตัดไฟเบอร์ ไม่น้อยกว่า 2,200 วัตต์ ขนาด 14 นิ้ว จำนวน 1 เครื่อง

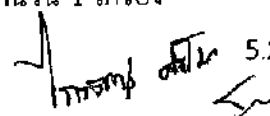
5.20 เครื่องเชื่อม.....

- 5.20 เครื่องเชื่อมท่อแบบ HDPE ขนาด ตั้งแต่ 3/4 นิ้ว ถึง 6 นิ้ว จำนวน 1 เครื่อง
 5.21 เครื่องฉีดน้ำแบบแรงดันสูงไม่น้อยกว่า 130 บาร์ จำนวน 1 เครื่อง
 5.22 เครื่องดูดฝุ่นแบบแห้งและเปียก ความจุไม่น้อยกว่า 75 ลิตร จำนวน 1 เครื่อง
 5.23 เครื่องวัด pH DO Meter กันน้ำได้ตามมาตรฐาน IP67 จำนวน 1 เครื่อง
 5.24 ชุดกรวยอิมฮอฟฟ์ พร้อมขาตั้ง (IMHOFF CONE (SV30) 1,000 ml) 1 ชุด
 5.25 เครื่องฉีดน้ำแรงดันสูง น้ำร้อน น้ำเย็น แรงดันสูงสุด ไม่น้อยกว่า 130 บาร์ ที่กำลังมอเตอร์ 3.6 (Kw)

1 เครื่อง

5.26 เครื่องมือ และเครื่องทุ่นแรงที่เหมาะสมกับงาน เช่น ประแจ ค้อน พลั่ว เสียม ไขควง ปืนฉีดซิลิโคน เหล็กสกัด ถุงมือยาง ถุงมือหนัง ตลับเมตร ฉาก เครื่องสกัดสวน เครื่องล้างท่อชักโครก ใช้กับชักโครก และอื่นๆ เป็นต้น

5.27 ชุด Lockout การบำรุงรักษาแบบพกพา Lock อุตสาหกรรมออก Tag Out Kits สำหรับไฟฟ้า และ Lockout Tagout Gate Valve Lockout อุปกรณ์สื่อควาล์วแบบกลมชุดขนาด ต่าง ๆ ใช้สื่อคพวงมาลัยวาล์ว ชุดขนาด ต่างๆ และ Lockout for Butterfly Valve ชุดขนาด ต่างๆ ที่ใช้งานในทกภ. พร้อมกล่องเก็บอุปกรณ์ 1 ชุด

5.28 ในกรณีที่มีความจำเป็นต้องใช้เครื่องจักร เครื่องมือ และอุปกรณ์ประเภทอื่นๆ นอกเหนือจากที่ระบุไว้ในรายการ ผู้รับจ้างจะต้องดำเนินการจัดหาและนำมา เพื่อแก้ไขปัญหาที่เกิดขึ้นให้สำเร็จลุล่วงเรียบร้อย โดยผู้รับจ้าง ต้องเป็นผู้รับผิดชอบค่าใช้จ่ายเองทั้งหมด

5.29 อุปกรณ์สำนักงาน เช่น คอมพิวเตอร์ตั้งโต๊ะ Printer กระดาษ และอื่นๆ ต้องให้เพียงพอสำหรับการปฏิบัติงานหรือตามความเห็นชอบของคณะกรรมการตรวจงานจ้าง

6. หน้าที่และเงื่อนไขที่ผู้รับจ้างต้องปฏิบัติ

6.1 จัดทำแบบฟอร์มบันทึกการลงเวลาปฏิบัติงานประจำวันของพนักงานของผู้รับจ้างที่เข้ามาปฏิบัติงาน เพื่อให้คณะกรรมการตรวจการรับพัสดุของผู้ว่าจ้างตรวจสอบจำนวนพนักงานของผู้รับจ้างได้ตลอดเวลา โดยเฉพาะเวลาปฏิบัติงานในแต่ละผลัดงาน ผู้รับจ้างต้องอยู่ในพื้นที่ของ ทกภ.

6.2 จัดทำแบบบันทึกรายงานเพื่อรายงานข้อขัดข้อง และข้อเสนอแนะต่างๆ ในการปฏิบัติงานตามที่เห็นสมควร

6.3 จัดส่งรายละเอียดประวัติ คุณสมบัติของพนักงานของผู้รับจ้างส่งให้คณะกรรมการตรวจรับพัสดุของผู้ว่าจ้างก่อนเข้าปฏิบัติงานไม่น้อยกว่า 7 วัน และหากต้องการเปลี่ยนแปลงตัวพนักงาน ผู้รับจ้างต้องแจ้งให้ทราบล่วงหน้าไม่น้อยกว่า 5 วันทำการ

6.4 จัดให้พนักงานของผู้รับจ้างบันทึกประวัติลงในแบบฟอร์มที่ผู้ว่าจ้างกำหนดส่งให้ฝ่ายรักษาความปลอดภัย ทกภ. ทำการตรวจสอบ และแจ้งขอทำบัตรรักษาความปลอดภัยสำหรับบุคคลชนิดถาวร ให้แก่พนักงานของผู้รับจ้างล่วงหน้า โดยเสียค่าใช้จ่ายตามระเบียบที่ผู้ว่าจ้างกำหนด เพื่อให้พนักงานของผู้รับจ้างมีบัตรรักษาความปลอดภัยสำหรับบุคคลชนิดถาวรเป็นหลักฐานแสดงตน ในการปฏิบัติงานในพื้นที่เขตหวงห้าม ห้ามผู้รับจ้างเรียกเงินค่าใช้จ่ายในการทำบัตรรักษาความปลอดภัยสำหรับบุคคลชนิดถาวรจากพนักงานของผู้รับจ้าง หากผู้ว่าจ้างตรวจพบอาจถือเป็นเหตุ

ในการ...

ในการบอกเลิกสัญญาจ้างได้ และหากพนักงานลาออก หรือถูกไล่ออก หรือเปลี่ยนตัวพนักงาน ผู้รับจ้างต้องส่งคืน บัตรรักษาความปลอดภัยส่วนบุคคลชนิดถาวร ให้ผู้ว่าจ้างทันที พร้อมทั้งมีหนังสือแจ้งให้ประธานกรรมการตรวจรับพัสดุของ ผู้ว่าจ้างทราบตลอดเวลาที่ปฏิบัติงาน ผู้รับจ้างต้องควบคุมให้พนักงานของผู้รับจ้างติดบัตรรักษาความปลอดภัยบุคคล ชนิดถาวรที่บริเวณหน้าอกเสื้อ เพื่อให้มองเห็นด้านหน้าบัตรชัดเจนห้ามแลกเปลี่ยนบัตรฯ หรือนำบัตรฯ ให้บุคคลอื่น ใช้หรือนำบัตรฯ มาใช้นอกเวลาปฏิบัติงานโดยเด็ดขาด

6.5 ควบคุมดูแลรักษาความสะอาด ความปลอดภัย ขณะการปฏิบัติงานให้อยู่ในสภาพเรียบร้อย

6.6 ควบคุมดูแลและกวดขันพนักงานของผู้รับจ้างให้ปฏิบัติตามคำสั่ง กฎ ระเบียบ ข้อบังคับของผู้ว่าจ้าง และกฎหมายที่เกี่ยวข้องกับความปลอดภัย อาชีวอนามัยและสภาพแวดล้อมในการทำงานอย่างเคร่งครัด

6.7 หากพนักงานของผู้รับจ้างปฏิบัติงานไม่ถูกต้องตามข้อกำหนด หรือผู้ว่าจ้างเห็นว่าไม่เหมาะสม หรือไม่ มีความชำนาญเพียงพอที่จะปฏิบัติงานให้เกิดผลดีต่อผู้ว่าจ้าง ผู้รับจ้างจะต้องจัดหาพนักงานมาเปลี่ยนภายใน 24 ชั่วโมง หลังจากได้รับรับแจ้งจากผู้ว่าจ้าง

6.8 ผู้รับจ้างต้องจัดหาอุปกรณ์ความปลอดภัยในการทำงานให้เพียงพอกับผู้ปฏิบัติงาน

6.9 ผู้รับจ้างต้องควบคุมดูแลไม่ให้พนักงานของผู้รับจ้างเข้าไปพื้นที่ต่างๆ ที่ผู้ว่าจ้างไม่ได้อนุญาตโดยเด็ดขาด

6.10 ผู้รับจ้างต้องทำประกันอุบัติเหตุ ที่จะเกิดกับบุคคลภายนอก หรือบุคคลของผู้รับจ้างเอง รวมทั้ง ประกันความเสียหายทรัพย์สินของ ทอท. หรือบุคคลอื่นที่อาจจะเกิดอุบัติเหตุจากการทำงานของผู้รับจ้างเอง

6.11 ในกรณีที่พนักงานของผู้รับจ้างพบกระเป๋าคาด หรือสิ่งของซึ่งถูกทิ้งไว้ในพื้นที่ที่รับผิดชอบเป็นเวลานาน โดยไม่ทราบผู้เป็นเจ้าของ ห้ามแตะต้องหรือเคลื่อนย้าย หรือนำไปเป็นสมบัติส่วนตัวโดยเด็ดขาดให้แจ้งเจ้าหน้าที่ ควบคุมงาน หรือพนักงานของผู้ว่าจ้างที่อยู่ใกล้ที่สุด เพื่อตรวจสอบตามมาตรการการรักษาความปลอดภัย

6.12 การปฏิบัติงานของผู้รับจ้างจะต้องปฏิบัติตามระเบียบปฏิบัติ และคำแนะนำของผู้ว่าจ้างอย่างเคร่งครัด

6.13 พนักงานของผู้รับจ้างจะต้องบันทึกปริมาณน้ำเสียที่เข้าตามอาคารต่างๆ ของ ทกท. ทุกวัน

6.14 พนักงานของผู้รับจ้างจะต้องบันทึกการตรวจสอบเครื่องสูบน้ำในระบบบำบัดน้ำเสียที่ติดตั้งใน ทกท. พร้อมทั้งสรุปเป็นรายงานทุกเดือน

6.15 ผู้รับจ้างจะต้องเช่าวิทยุสื่อสารจาก ทกท. อย่างน้อยจำนวน 1 เครื่อง เพื่อใช้ในการตรวจสอบและ ติดต่อประสานงาน โดยผู้รับจ้างเป็นผู้ออกค่าใช้จ่าย และต้องดำเนินการภายใน 7 วัน หลังจากลงนามในสัญญา และผู้รับจ้าง ต้องมีหนังสือผ่านประธานกรรมการตรวจรับพัสดุของผู้ว่าจ้างถึง ส่วนอุปกรณ์สื่อสารและคอมพิวเตอร์ ฝ่ายบำรุงรักษา ทำอากาศยานภูเก็ต (สกค.ฝปร.ทกท.) เพื่อขออนุญาตใช้ ช่องสัญญาณสื่อสาร โดย สกค.ฝปร.ทกท. จะทำการแจ้ง อนุญาต การใช้ช่องสัญญาณสื่อสารให้กับผู้รับจ้างใช้งานต่อไปหากผู้รับจ้างไม่ได้ดำเนินการจนเป็นเหตุให้ไม่มีวิทยุสื่อสาร ใช้งาน ผู้รับจ้างจะต้องยินยอมให้ผู้ว่าจ้างปรับเป็นเงินเครื่องละ 3,000.-บาท (สามพันบาทถ้วน) (ไม่รวมภาษีมูลค่าเพิ่ม) ต่อเดือน ในกรณีที่ ทอท. ไม่สามารถจัดหาวิทยุสื่อสารให้ผู้รับจ้างได้ ผู้รับจ้างยินยอมให้ ทอท. ลดเงินค่าจ้างลง เครื่องละ 3,000.- บาทต่อเดือน (ไม่รวมภาษีมูลค่าเพิ่ม)

6.16 ผู้รับจ้างต้องบันทึกการลงเวลาประจำวันของพนักงานของผู้รับจ้าง ให้คณะกรรมการตรวจรับพัสดุ ของผู้ว่าจ้างตรวจสอบพนักงานของผู้รับจ้างได้ตลอดเวลา

6.17 ผู้รับ.....

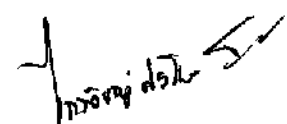

6.17 ผู้รับจ้างต้องจัดให้พนักงานของผู้รับจ้างมีเครื่องแบบ ป้ายชื่อ และเลขประจำตัว และต้องแต่งเครื่องแบบดังกล่าวให้ถูกต้องเรียบร้อยอยู่ตลอดเวลาที่ปฏิบัติงาน โดยเครื่องแบบดังกล่าวจะต้องแตกต่างจากเครื่องแบบของพนักงานของผู้ว่าจ้างและต้องได้รับความเห็นชอบจากคณะกรรมการตรวจรับพัสดุก่อนนำมาใช้

6.18 ผู้รับจ้างต้องจัดส่งพนักงานขับรถของผู้รับจ้างเข้ารับการอบรมการขับขี่ยานพาหนะในเขตAIRSIDE ตามกฎระเบียบของ ททก. และต้องได้รับใบอนุญาตก่อนเข้าปฏิบัติงานจริง โดยค่าใช้จ่ายผู้รับจ้างจะต้องเป็นผู้รับผิดชอบเองทั้งสิ้น

6.19 ผู้รับจ้างต้องมีสำนักงานอยู่ในพื้นที่ท่าอากาศยานภูเก็ต เพื่อสามารถปฏิบัติงานได้รวดเร็วและทันเวลาตลอด 24 ชั่วโมง โดย ททก. จะเป็นผู้กำหนดตำแหน่ง ให้ภายหลัง และส่วนค่าน้ำประปา, ค่าไฟฟ้า, ค่าขยะ และค่าโทรศัพท์ เป็นต้น ผู้รับจ้างจะต้องรับผิดชอบค่าใช้จ่ายเองทั้งหมด

6.20 ผู้รับจ้างจะต้องปฏิบัติตามข้อบังคับและคู่มือว่าด้วยความปลอดภัยในการทำงาน รายละเอียดตาม (ภาคผนวก ข)

6.21 ผู้รับจ้างมีสิทธิบอกเลิกสัญญาได้ หากผู้รับจ้างไม่ปฏิบัติตามคำสั่งของผู้ควบคุมงานและผู้ควบคุมงานได้มีหนังสือแจ้งให้แก่ผู้รับจ้างทราบแล้ว จำนวน 3 ครั้ง โดยต้องบอกล่วงหน้าไม่น้อยกว่า 30 วัน เมื่อผู้รับจ้างได้รับทราบการบอกเลิกสัญญาแล้ว ให้ถือว่าสัญญานี้เป็นอันระงับสิ้นสุดทันที และผู้รับจ้างไม่มีสิทธิเรียกร้องค่าเสียหายได้

6.22 ผู้รับจ้างจะต้องจัดทำแผนการใช้พัสดุที่ผลิตภายในประเทศไม่น้อยกว่าร้อยละ 60 ของมูลค่าพัสดุที่จะใช้ในงานจ้างทั้งหมดตามสัญญา โดยจะต้องส่งให้ ทอท. ภายใน 60 วัน นับถัดจาก วันลงนามในสัญญา (ภาคผนวก ด)

7. การจัดพนักงานเข้าปฏิบัติงาน

ผู้รับจ้างต้องจัดพนักงานเข้าปฏิบัติงาน ตามรายละเอียดดังนี้

7.1 นักวิทยาศาสตร์/สุขาภิบาล แบ่งจำนวนและการทำงานเป็น 1 ผลัด (ปฏิบัติงานทุกวัน เว้นวันอาทิตย์) ดังนี้

ผลัดที่ 1 เวลา 08.00 - 16.00 น. จำนวน 1 คน

7.2 หัวหน้าช่าง โดยแบ่งการทำงานเป็น 1 ผลัด (ปฏิบัติงานทุกวัน เว้นวันอาทิตย์) ดังนี้

ผลัดที่ 1 เวลา 08.00 - 16.00 น. จำนวน 1 คน

7.3 ช่างเทคนิค แบ่งจำนวนและการทำงานเป็น 3 ผลัด (ปฏิบัติงานทุกวัน) ดังนี้

ผลัดที่ 1 เวลา 08.00 - 16.00 น. จำนวน 3 คน

ผลัดที่ 2 เวลา 16.00 - 24.00 น. จำนวน 2 คน

ผลัดที่ 3 เวลา 24.00 - 08.00 น. จำนวน 1 คน

7.4 อูรกรร (วุฒิมฯ ปวช.) (ปฏิบัติงานทุกวัน เว้นวันอาทิตย์) ดังนี้

ผลัดที่ 1 เวลา 08.00 - 16.00 น. จำนวน 1 คน

7.5 ผู้ปฏิบัติงาน แบ่งจำนวนและการทำงานเป็น 3 ผลัด (ปฏิบัติงานทุกวัน) ดังนี้

ผลัดที่ 1 เวลา 08.00 - 16.00 น. จำนวน 4 คน โดยแบ่งเป็น ชาย 3 คน หญิง 1 คน

ผลัดที่ 2 เวลา 16.00 - 24.00 น. จำนวน 4 คน โดยแบ่งเป็น ชาย 3 คน หญิง 1 คน

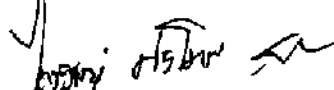
 ผลัดที่.....

ผลัดที่ 3 เวลา 24.00 - 08.00 น. จำนวน 2 คน

7.6 ผลัดสำรอง

ช่างเทคนิค	จำนวน 1 คน
ผู้ปฏิบัติงาน	จำนวน 2 คน

8. คุณสมบัติของพนักงานของผู้รับจ้าง

8.1 นักวิทยาศาสตร์/สุขาภิบาล มีคุณสมบัติดังนี้

8.1.1 ไม่จำกัดเพศ สัญชาติไทย หากเป็นเพศชาย จะต้องพ้นการรับราชการทหาร ตาม พ.ร.บ. ราชการทหารมาแล้ว

8.1.2 สำเร็จการศึกษาไม่ต่ำกว่าระดับปริญญาตรี สาขาวิทยาศาสตร์ หรือสุขาภิบาล หรือ สิ่งแวดล้อม หรือนามัยสิ่งแวดล้อมและจะต้องมีหนังสือรับรองการขึ้นทะเบียนผู้ควบคุมมลพิษน้ำที่ได้รับรอง โดยกรมโรงงานอุตสาหกรรม และมีประสบการณ์ทำงานด้านระบบบำบัดน้ำเสีย

8.1.3 ต้องเป็นผู้มีสุขภาพแข็งแรง ไม่เป็นคนไร้ความสามารถหรือจิตฟั่นเฟือน ไม่สมประกอบ ไม่เป็นโรคติดต่อร้ายแรง หรือ โรคที่สังคมรังเกียจ ไม่ติดยาเสพติดให้โทษ หรือ เป็นพิษสุราเรื้อรัง และไม่เป็นคนทุพพลภาพ โดยต้องมีใบรับรองแพทย์

8.1.4 หน้าที่ ที่รับผิดชอบของนักวิทยาศาสตร์/สุขาภิบาล

- ประเมินผลกระทบสิ่งแวดล้อมเบื้องต้นและการบรรเทาผลกระทบ
- ปฏิบัติงานตามข้อกำหนดที่ผู้ว่าจ้างระบุ
- ควบคุมดูแลคุณภาพน้ำเสียให้เป็นไปตามข้อกำหนดของผู้ว่าจ้าง
- จัดเก็บตัวอย่างน้ำเสียและตรวจวัดค่าให้เป็นไปตามมาตรฐาน
- กำกับดูแลงานเอกสารผลการตรวจวิเคราะห์น้ำเสีย
- ปฏิบัติงานอื่น ๆ ตามที่ได้รับมอบหมายจากเจ้าหน้าที่ควบคุมงาน

8.2 หัวหน้าช่างมีคุณสมบัติดังนี้

8.2.1 ไม่จำกัดเพศ สัญชาติไทย หากเป็นเพศชาย จะต้องพ้นการรับราชการทหารตาม พ.ร.บ. ราชการทหารมาแล้ว

8.2.2 สำเร็จการศึกษาไม่ต่ำกว่าระดับประกาศนียบัตร วิชาชีพชั้นสูง (ปวส.) สาขาช่างไฟฟ้า หรือสาขา ช่างไฟฟ้าอุตสาหกรรม ที่มีประสบการณ์ทำงานด้าน ระบบบำบัดน้ำเสีย หรือ ซ่อมบำรุงสุขภัณฑ์ หรือระบบไฟฟ้า ไม่น้อยกว่า 3 ปี

8.2.3 ต้องเป็นผู้มีสุขภาพแข็งแรง ไม่เป็นคนไร้ความสามารถหรือจิตฟั่นเฟือน ไม่สมประกอบ ไม่เป็นโรคติดต่อร้ายแรง หรือ โรคที่สังคมรังเกียจ ไม่ติดยาเสพติดให้โทษ หรือ เป็นพิษสุราเรื้อรัง และไม่ทพพลภาพ โดยต้องมีใบรับรองแพทย์

8.2.4 หน้าที่ได้รับผิดชอบของหัวหน้าช่าง

- ดูแลกำกับการทำงานของผู้ปฏิบัติงานของลูกชุดให้เป็นไปตามระเบียบของผู้ว่าจ้าง
- กำกับดูแลงานเอกสารให้เป็นไปตามระเบียบของผู้ว่าจ้าง
- เป็นผู้ประสานงานกับเจ้าหน้าที่คุมงาน
- ปฏิบัติงานอื่นๆ ตามที่ได้รับมอบหมายจากเจ้าหน้าที่คุมงาน

8.3 ช่างเทคนิคมีคุณสมบัติดังนี้

8.3.1 ไม่จำกัดเพศ สัญชาติไทย หากเป็นเพศชาย จะต้องพ้นภาวะรับราชการทหารตาม พ.ร.บ. ราชการทหารมาแล้ว

8.3.2 สำเร็จการศึกษาไม่ต่ำกว่าระดับประกาศนียบัตรวิชาชีพ (ปวช.) สาขาช่างไฟฟ้า หรือ CONTROL หรือ ช่างไฟฟ้าอุตสาหกรรม หรือเครื่องกล หรืออิเล็กทรอนิกส์ มีประสบการณ์ทำงานด้านระบบบำบัดน้ำเสีย หรือซ่อมบำรุงสุขภัณฑ์หรือระบบไฟฟ้า ไม่น้อยกว่า 3 ปี

8.3.3 ต้องเป็นผู้มีสุขภาพแข็งแรง ไม่เป็นคนไร้ความสามารถหรือจิตฟั่นเฟือน ไม่สมประกอบ ไม่เป็นโรคติดต่อร้ายแรง หรือ โรคที่ส่งผลกระทบต่อสังคม ไม่ติดยาเสพติดให้โทษ หรือ เป็นพิษสุราเรื้อรัง และไม่เป็นคนทุพพลภาพ โดยต้องมีใบรับรองแพทย์

8.3.4 หน้า ที่ได้รับผิดชอบของช่างเทคนิค

- ปฏิบัติงานตามข้อกำหนดที่ผู้ว่าจ้างระบุ
- ควบคุมดูแลผู้ปฏิบัติงานให้ปฏิบัติงานเป็นไปตามข้อกำหนด
- ปฏิบัติงานซ่อมแซมอุปกรณ์ในระบบน้ำเสีย
- ปฏิบัติงานซ่อมแซมระบบสุขภัณฑ์
- ปฏิบัติงานซ่อมแซมระบบท่อส่ง และท่อจ่ายน้ำเสีย
- ปฏิบัติงานอื่นๆ ตามที่ได้รับมอบหมายจากเจ้าหน้าที่คุมงาน

8.4 ชูรการ มีคุณสมบัติดังนี้

8.4.1 ไม่จำกัดเพศ สัญชาติไทย หากเป็นเพศชาย จะต้องพ้นภาวะรับราชการทหารตาม พ.ร.บ. ราชการทหารมาแล้ว

8.4.2 สำเร็จการศึกษาไม่ต่ำกว่าประกาศนียบัตรวิชาชีพ (ปวช.)

8.4.3 ต้องเป็นผู้มีสุขภาพแข็งแรง ไม่เป็นคนไร้ความสามารถหรือจิตฟั่นเฟือน ไม่สมประกอบ ไม่เป็นโรคติดต่อร้ายแรง หรือ โรคที่ส่งผลกระทบต่อสังคม ไม่ติดยาเสพติดให้โทษ หรือ เป็นพิษสุราเรื้อรัง และไม่เป็นคนทุพพลภาพ โดยต้องมีใบรับรองแพทย์

8.4.4 หน้า ที่ได้รับผิดชอบของชูรการ

- ดูแลงานเอกสารให้เป็นไปตามระเบียบของผู้ว่าจ้าง
- ปฏิบัติงานอื่นๆ ตามที่ได้รับมอบหมายจากเจ้าหน้าที่คุมงาน

8.5 ผู้ปฏิบัติ.....

โกวิท ตรีโชน

8.5 ผู้ปฏิบัติงานมีคุณสมบัติดังนี้

- 8.5.1 ไม่จำกัดเพศ สัญชาติไทย หากเป็นเพศชาย จะต้องพ้นการรับราชการทหารตาม พ.ร.บ. ราชการทหารมาแล้ว
- 8.5.2 สำเร็จการศึกษาไม่ต่ำกว่าระดับมัธยมศึกษาปีที่ 3 (ม.3) มีความรู้ความสามารถเกี่ยวกับงานซ่อมแซมและบำรุงรักษาเครื่องจักรในระบบบำบัดน้ำเสีย หรือซ่อมบำรุงอุปกรณ์ในระบบสุขภัณฑ์
- 8.5.3 ต้องเป็นผู้มีสุขภาพแข็งแรง ไม่เป็นคนไร้ความสามารถหรือจิตฟั่นเฟือน ไม่สมประกอบ ไม่เป็นโรคติดต่อร้ายแรง หรือ โรคที่ส่งผลกระทบต่อสังคม ไม่ติดยาเสพติดให้โทษ หรือ เป็นพิษสุราเรื้อรัง และไม่เป็นคนทุพพลภาพ โดยต้องมีใบรับรองแพทย์
- 8.5.4 หน้าที่ ที่รับผิดชอบของผู้ปฏิบัติงาน
- ปฏิบัติงานตามข้อกำหนดที่ผู้ว่าจ้างระบุ
 - ปฏิบัติงานซ่อมแซมอุปกรณ์ในระบบน้ำเสีย
 - ปฏิบัติงานซ่อมแซมระบบสุขภัณฑ์
 - ปฏิบัติงานซ่อมแซมระบบท่อส่งและท่อจ่ายน้ำเสีย
 - ปฏิบัติงานอื่นๆ ตามที่ได้รับมอบหมายจากเจ้าหน้าที่ควบคุมงาน

9. ความรับผิดชอบของผู้รับจ้าง

9.1 ผู้รับจ้างต้องรับผิดชอบโดยสิ้นเชิง และปฏิบัติต่อพนักงานของผู้รับจ้างให้ถูกต้องตามกฎหมายแรงงาน ทั้งที่บัญญัติไว้ในปัจจุบัน หรือที่จะใช้บังคับในโอกาสต่อไปรวมทั้งกฎหมายอื่นๆ ที่กำหนดไว้ หรือที่จะใช้บังคับในโอกาสต่อไป ที่รัฐพึงมีให้แก่ลูกจ้างหมวด 4 และผู้รับจ้างจะต้องทำการฝึกอบรมความปลอดภัยในการทำงานในที่อับอากาศ ตามหลักเกณฑ์ วิธีการ และหลักสูตรที่อธิบดีประกาศกำหนดแก่ลูกจ้างทุกคนที่ทำงานในที่อับอากาศ รวมทั้งผู้ที่เกี่ยวข้องให้มีความรู้ความเข้าใจทักษะที่จำเป็นในการทำงานอย่างปลอดภัย ตามหน้าที่ที่ได้รับมอบหมาย พร้อมทั้งวิธีการและขั้นตอนในการปฏิบัติงาน

9.2 ผู้รับจ้างต้องปฏิบัติตามกฎหมายว่าด้วยประกันสังคมโดยผู้รับจ้างเป็นผู้รับผิดชอบค่าใช้จ่ายต่างๆ เองทั้งหมด

9.3 ผู้รับจ้างจะต้องปฏิบัติตามกฎหมายว่าด้วยความปลอดภัย อาชีวอนามัย และสภาพสิ่งแวดล้อมในการทำงานอย่างเคร่งครัด ตลอดเวลาที่มีการปฏิบัติงาน

9.4 ในกรณีที่พนักงานของผู้รับจ้างก่อให้เกิดความเสียหายหรือสูญหายแก่ทรัพย์สิน วัสดุอุปกรณ์ของผู้ว่าจ้าง หรือผู้ใช้บริการของผู้ว่าจ้าง ผู้รับจ้างจะต้องรับผิดชอบ ชดเชยค่าเสียหายที่เกิดขึ้นให้กับผู้ว่าจ้างหรือผู้ใช้บริการของผู้ว่าจ้าง ทั้งหมด เว้นแต่กรณีเป็นเหตุสุดวิสัย

9.5 ในกรณีที่พนักงานของผู้รับจ้างกระทำละเมิดต่อผู้ว่าจ้าง หรือเจ้าหน้าที่ของผู้ว่าจ้าง หรือผู้ใช้บริการของผู้ว่าจ้าง อันเกี่ยวกับงานจ้างนี้ ไม่ว่าจะกระทำเองหรือร่วมกับผู้อื่น ผู้รับจ้างต้องยินยอมรับผิดชอบชดเชยค่าเสียหายที่เกิดขึ้นทั้งหมดทันที

9.6 ในกรณี.....

ท.กรรณ ตรีวิทย์

9.6 ในกรณีที่ผู้รับจ้างกระทำหรืองดเว้นการกระทำใดๆ อันเป็นการฝ่าฝืน หรือไม่ปฏิบัติตามสัญญา ข้อหนึ่งข้อใดก็ดี และผู้ว่าจ้างได้แจ้งให้ผู้รับจ้างทราบเป็นลายลักษณ์อักษรแล้ว แต่ผู้รับจ้างไม่ดำเนินการแก้ไขให้ถูกต้องตาม สัญญาภายใน 7 วัน นับตั้งแต่วันที่ได้รับแจ้งจากผู้ว่าจ้าง หรือกรณีที่ผู้รับจ้างตกเป็นบุคคลล้มละลาย ผู้ว่าจ้างมีสิทธิ บอกลีกสัญญาได้ทันที โดยมีต้องบอกกล่าวล่วงหน้า และผู้ว่าจ้างมีสิทธิเรียกร้องค่าเสียหายได้ด้วย เมื่อผู้รับจ้างได้ รับทราบการบอกลีกสัญญาแล้ว ผู้รับจ้างจะต้องยินยอมถือว่าสัญญานี้เป็นอันระงับสิ้นสุดลงโดยทันที

9.7 ถ้าพนักงานของผู้รับจ้างคนใดไม่ตั้งใจหรือขาดประสิทธิภาพในการปฏิบัติงาน มีอาการเมินเมาขณะ ปฏิบัติงานอันเนื่องจากได้ดื่มสุราก่อนหรือขณะปฏิบัติงาน หลบเลี่ยงหรือละทิ้งงาน ชัดคำสั่ง หรือฝ่าฝืนระเบียบของผู้ว่าจ้าง แสดงกิริยาไม่สุภาพต่อผู้มาใช้บริการของผู้ว่าจ้าง หรือกระด้างกระเดื่องต่อคณะกรรมการตรวจรับวัสดุ หรือเจ้าหน้าที่ ควบคุมงานของผู้ว่าจ้าง ปฏิบัติงานนอกเหนือ จากหน้าที่ที่ได้รับมอบหมาย หรือกระทำการอื่นใดเพื่อแสวงหา ผลประโยชน์ส่วนตัวหรือผู้อื่น รับงานหรือรับจ้างผู้อื่น มีพฤติกรรมอันส่อไปในทางทุจริต รวมทั้งประพฤติตนอันอาจ ก่อให้เกิดความเสียหายต่อชื่อเสียงของผู้ว่าจ้าง เมื่อผู้ว่าจ้างได้แจ้งให้ผู้รับจ้างทราบเป็นลายลักษณ์อักษรแล้ว ผู้รับจ้าง จะส่งพนักงานผู้นั้นเข้าปฏิบัติอีกไม่ได้ ทั้งนี้ ผู้รับจ้างจะต้องจัดหาพนักงานมาปฏิบัติงานทดแทนให้ครบจำนวนที่กำหนด ไว้ โดยไม่มีสิทธิเรียกร้องค่าเสียหายใดๆ ทั้งสิ้นจากผู้ว่าจ้าง หากพนักงานของผู้รับจ้างกระทำผิดตามวรรคแรก ผู้ควบคุม งานของผู้ว่าจ้างมีสิทธิยึดบัตรรักษาความปลอดภัยบุคคลชนิดถาวรที่ผู้ว่าจ้างเป็นผู้ออกให้ และให้พนักงานผู้นั้นออกจาก พื้นที่รับผิดชอบทันที

9.8 ผู้รับจ้างต้องไม่เอางานทั้งหมดหรือส่วนหนึ่งส่วนใดของงานนี้ไปให้ผู้อื่นรับจ้างช่วงต่ออีกทอดหนึ่ง โดยมีได้รับอนุญาตเป็นหนังสือจากผู้ว่าจ้าง ในกรณีที่ผู้ว่าจ้างอนุญาตให้ผู้รับจ้างดำเนินการจ้างช่วงได้ ผู้รับจ้างยังคง ต้องรับผิดชอบงานที่ให้ช่วงไปนั้นทุกประการ

9.9 ผู้รับจ้างต้องรับผิดชอบต่ออุบัติเหตุ ความเสียหายใดๆ ที่เกิดขึ้นจากการทำงานของผู้รับจ้างเองทุกกรณี

9.10 การปฏิบัติงานของผู้รับจ้างต้องไม่กระทบกระเทือนหรือรบกวนต่อผู้ใช้บริการของผู้ว่าจ้าง และต้องควบคุมดูแลให้เจ้าหน้าที่ของผู้รับจ้างเข้าไปในพื้นที่เขตหวงห้ามที่ผู้ว่าจ้างมิได้อนุญาตเป็นอันขาด

9.11 ผู้รับจ้างต้องควบคุมดูแลให้พนักงานของผู้รับจ้างปฏิบัติงานด้วยความเรียบร้อย หากพนักงาน ของผู้รับจ้าง ก่อความวุ่นวาย นัดหยุดงาน หรือกระทำการอันเป็นเหตุให้ผู้ว่าจ้างเสื่อมเสียชื่อเสียง ผู้รับจ้างยินยอมให้ ผู้ว่าจ้างปรับตามอัตราที่กำหนดไว้ในข้อ 13.1 ต่อครั้งที่ตรวจพบและผู้ว่าจ้างมีสิทธิเรียกค่าเสียหายเพิ่มเติมรวมทั้ง ผู้ว่าจ้างอาจถือเป็นสาเหตุในการบอกลีกสัญญาได้ด้วย

9.12 ในกรณีที่ผู้รับจ้างไม่จ่ายเงินค่าจ้างหรือค่าทดแทนอื่นใดแก่พนักงานของผู้รับจ้าง ผู้ว่าจ้างมีสิทธิ เอาเงินค่าจ้างที่จะต้องจ่ายแก่ผู้รับจ้างมาจ่ายให้แก่พนักงานของผู้รับจ้างได้ และให้ถือว่าผู้ว่าจ้างได้จ่ายเงินจำนวนนั้น เป็นค่าจ้างให้แก่ผู้รับจ้างตามสัญญาแล้ว และผู้ว่าจ้างอาจถือเป็นสาเหตุบอกลีกสัญญาได้ด้วย

9.13 ในกรณีที่ผู้ว่าจ้าง (ทอท.) ถูกบุคคลที่สามร้องเรียน เรียกร้อง หรือฟ้องร้องคดีความผิด อันเนื่องจากการกระทำหรือการปฏิบัติงานของผู้รับจ้าง หรือของลูกจ้าง หรือผู้อยู่ใต้อาณัติของผู้รับจ้าง ผู้รับจ้างจะต้อง ปกป้องรวมถึงดำเนินการแก้ต่าง หรือว่าต่างให้กับผู้ว่าจ้าง (ทอท.) ให้รอดพ้นจากการเรียกร้อง หรือคดีความดังกล่าว หากผู้ว่าจ้าง (ทอท.) ต้องเสียค่าใช้จ่ายหรือค่าเสียหายแก่บุคคลที่สามเนื่องจากการเรียกร้องหรือคดีความดังกล่าวเป็น จำนวนเงินเท่าใด ผู้รับจ้างต้องรับผิดชอบชดเชยคืนให้แก่ผู้ว่าจ้าง (ทอท.) ด้วย

9.14 กรณีผู้.....

ทอท. คน.....

9.14 กรณีผู้รับจ้างหยุดงานไม่เข้ามาปฏิบัติงานติดต่อกันเกิน 3 วัน ผู้ว่าจ้างสามารถบอกเลิกสัญญา ได้ทันที หรือต้องเสียค่าปรับตามข้อ 13

10. เงื่อนไขอื่นๆ

10.1 ในกรณีที่ภารกิจที่ปฏิบัติไม่เสร็จ และมีความจำเป็นเร่งด่วนต้องปฏิบัติงานให้เสร็จตามกำหนด พนักงานของผู้รับจ้างจะต้องอยู่ปฏิบัติงานนอกเวลา จนกว่างานที่ได้รับมอบหมายจะแล้วเสร็จ หรือ ทอท. มีความจำเป็นต้องให้พนักงานของผู้รับจ้างปฏิบัติงานล่วงเวลา หรือปฏิบัติงานในวันหยุด ผู้รับจ้างจะต้องยินยอมปฏิบัติงานตามที่ ทอท.ร้องขอ โดยผู้รับจ้างเป็นผู้รับผิดชอบค่าใช้จ่ายที่เกิดขึ้นทั้งหมด

10.2 ทอท.มีอำนาจในการกระทำทุกกรณี ที่เป็นไปเพื่อการให้บริการที่ดีที่สุดของ ทอท. ผู้รับจ้างจะต้องยอมรับคำแนะนำจาก ทอท.ทุกกรณี

11. เงื่อนไขตามแผนบริหารความต่อเนื่องทางธุรกิจ(BCP)

11.1 ในกรณี ทอท.ประกาศใช้แผนบริหารความต่อเนื่องทางธุรกิจ(Business Continuity Plan:BCP) และย้ายไปปฏิบัติงาน ณ สถานที่ปฏิบัติงานสำรองตามที่กำหนดไว้ในแผน BCP ผู้รับจ้างต้องให้ความร่วมมือในการส่งพนักงานของผู้รับจ้างไปปฏิบัติงานในสถานที่ปฏิบัติงานสำรองด้วยความรวดเร็วภายในเวลาและตามจำนวนที่ ทอท. กำหนด

11.2 ในกรณีที่พนักงานของผู้รับจ้างไปปฏิบัติงาน ณ ณ สถานที่ปฏิบัติงานสำรองตามที่กำหนดไว้ในแผน BCP ทอท.จะชำระค่าจ้างให้ตามจำนวนของพนักงานของผู้รับจ้างที่ได้เข้าปฏิบัติงานตามความเป็นจริง

12. การจ่ายเงินค่าจ้าง

12.1 ทอท.จะจ่ายเงินค่าจ้างให้แก่ผู้รับจ้างเป็นงวดๆ เป็นรายเดือน จำนวน 36 งวด เมื่อผู้รับจ้างดำเนินงานในแต่ละงวดแล้วเสร็จ มีการส่งรายงานประจำเดือน และคณะกรรมการตรวจรับพัสดุของผู้ว่าจ้างพิจารณาเห็นชอบและตรวจรับงานไว้เรียบร้อยแล้ว

12.2 อัตราค่าจ้างแรงงานที่ผู้รับจ้างได้เสนอราคาไว้ต้องยืนยันตามราคาเดิมไปตลอดจนครบอายุสัญญา ผู้รับจ้างจะอ้างเหตุใดๆ มาขอปรับราคาค่าจ้างเพิ่มไม่ได้ ยกเว้นกรณีดังต่อไปนี้

12.2.1 ในกรณีที่ ทอท. อนุมัติให้ปรับเพิ่มอัตราค่าจ้างในการจ้างเหมาเอกชนผู้ว่าจ้างจะปรับเพิ่มค่าจ้างให้กับพนักงานที่จ้างด้วยอัตราค่าจ้างดังกล่าว โดยปรับเพิ่มเฉพาะค่าจ้างแรงงาน เงินประกันสังคมและภาษีมูลค่าเพิ่มเท่านั้น

12.2.2 ในกรณีที่มีการเพิ่มอัตราค่าจ้างออกเงินสมทบเข้ากองทุนประกันสังคมตามกฎหมาย ทอท. และผู้รับจ้างตกลงที่จะเพิ่มอัตราค่าจ้างออกเงินสมทบเข้ากองทุนประกันสังคมในงานจ้างนี้ ให้เป็นไปตามอัตราที่กฎหมายกำหนด และภาษีมูลค่าเพิ่มเท่านั้น

12.2.3 ในกรณีที่มีการเพิ่มอัตราภาษีมูลค่าเพิ่มตามกฎหมาย ทอท. และผู้รับจ้างตกลงที่จะเพิ่มอัตราภาษีมูลค่าเพิ่มในงานจ้างนี้ให้เป็นไปตามอัตราที่กฎหมายกำหนด

ทั้งนี้ ทอท.....

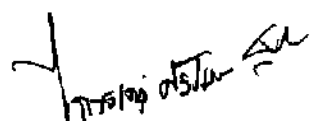

ทั้งนี้ ทอท.และผู้รับจ้างจะได้มีการแก้ไขสัญญาระหว่างกันเพื่อเปลี่ยนแปลงวงเงินค่าจ้างให้สอดคล้องกับจำนวนเงินที่เพิ่มขึ้นดังกล่าว

12.2.4 ในกรณีที่มีการลดหย่อนการออกเงินสมทบเข้ากองทุนประกันสังคมตามกฎหมายหรือลดอัตราภาษีมูลค่าเพิ่มตามกฎหมายจากผู้รับจ้างได้เสนอราคาไว้กับ ทอท. ผู้ว่าจ้างและผู้รับจ้างตกลงที่จะลดค่าจ้างในส่วนเงินสมทบเข้ากองทุนประกันสังคม หรือภาษีมูลค่าเพิ่ม ให้สอดคล้องตามกฎหมาย ทั้งนี้การลดเงินค่าจ้างดังกล่าว ผู้รับจ้างตกลงยินยอมให้ผู้ว่าจ้างหักเอาจากเงินค่าจ้างที่จะจ่ายให้แก่ผู้รับจ้าง

12.3 ทอท. ตกลงจ่ายเงินค่าจ้างทำงานเป็นกะให้กับพนักงานของผู้รับจ้างที่มีชั่วโมงการทำงานไม่อยู่ในช่วงชั่วโมงปกติ (08.00 น.-17.00 น.) ชั่วโมงละ 8 บาท เป็นต้นไป (ไม่รวมภาษีมูลค่าเพิ่ม 7%) ตามจำนวนพนักงานที่ปฏิบัติงานจริงในช่วงเวลานั้น โดยให้ผู้รับจ้างทำการเบิกจ่ายพร้อมกับเงินค่าจ้างรายเดือน

ทั้งนี้หาก ทอท. ปรับเพิ่มค่ากะผู้ว่าจ้างจะปรับค่ากะให้กับพนักงานของผู้รับจ้างด้วยค่ากะที่ปรับเพิ่มขึ้น โดยปรับเพิ่มขึ้นเฉพาะค่ากะและภาษีมูลค่าเพิ่มเท่านั้น

13. อัตราค่าปรับ

13.1 ในกรณีที่เกิดเหตุการณ์ตามข้อ 9.11 ผู้รับจ้างต้องยินยอมจ่ายค่าปรับให้ผู้ว่าจ้างอัตราครั้งละ 30,000.- บาท (สามหมื่นบาทถ้วน)

13.2 ในกรณีผู้รับจ้างไม่สามารถจัดพนักงานของผู้รับจ้างเข้าปฏิบัติงานในงานที่รับผิดชอบได้ครบตามแผนโครงสร้างบุคลากรที่ผู้รับจ้างเสนอก่อนเริ่มงาน ไม่น้อยกว่า 7 วันทำการ และได้รับการอนุมัติจากคณะกรรมการตรวจรับพัสดุของผู้ว่าจ้าง ผู้รับจ้างต้องยินยอมจ่ายค่าปรับให้ผู้ว่าจ้างในอัตราดังนี้

ลำดับ	ตำแหน่ง	ค่าปรับต่อวัน
1	หัวหน้าช่าง/นักวิทยาศาสตร์ฯ	1,000.- บาท
2	ช่างเทคนิค/ไฟฟ้า/เครื่องกล	500.- บาท
3	ผู้ปฏิบัติงาน	300.- บาท

13.3 ในกรณีผู้รับจ้างไม่สามารถซ่อมแซมท่อที่แตกรั่ว หรืออุดตันให้เสร็จ ตามเวลาที่แจ้งเป็นหนังสือให้กับผู้ว่าจ้างทราบ ซึ่งส่งผลกระทบต่อกระทำการดำเนินธุรกิจของผู้ว่าจ้าง ผู้รับจ้างยินยอมให้ผู้ว่าจ้างปรับในอัตรา วันละ 20,000.- บาท (สองหมื่นบาทถ้วน) แต่ต้องไม่เกิน 2 วันติดต่อกัน หากเกิน 2 วัน ผู้รับจ้างยังไม่สามารถดำเนินการได้ คณะกรรมการงานจ้างฯ มีสิทธิ์ที่จะดำเนินการจ้างภายนอกเข้าดำเนินการทันที โดยไม่ต้องแจ้งผู้รับจ้าง และจะเรียกเก็บค่าใช้จ่ายทั้งหมดจากผู้รับจ้างต่อไป

13.4 ในกรณีผู้รับจ้างไม่สามารถใช้งานเครื่องมือ และอุปกรณ์ต่างๆ ตามข้อ 5 หรือ ไม่ตรงตามข้อกำหนด ผู้รับจ้างยินยอมให้ผู้ว่าจ้างปรับในอัตรารวันละ 1,000.- บาท ต่อครั้งต่อชิ้น (หนึ่งพันบาทถ้วน)

13.5 ในกรณีผู้รับจ้างไม่สามารถใช้งานยานพาหนะ ตามข้อ 5.3 หรือ ไม่ตรงตามข้อกำหนด ผู้รับจ้างยินยอมให้ผู้ว่าจ้างปรับในอัตรารวันละ 7,000.- บาท ต่อวัน (เจ็ดพันบาทถ้วน)

14. เกณฑ์การ.....

กมลรัตน์ ศรีโสม
AR

14. เกณฑ์การตรวจรับงาน

ผู้รับจ้างต้องจัดทำเอกสารส่งมอบงานให้คณะกรรมการตรวจรับพัสดุ พิจารณาให้ความเห็นชอบ โดยมีรายละเอียดดังนี้

14.1 ผู้รับจ้างส่งเอกสารลงเวลาการทำงานของพนักงานของผู้รับจ้างประจำเดือน

14.2 ผู้รับจ้างส่งรายงานการปฏิบัติงานประจำเดือน ตามรายละเอียดในข้อ 4.2

14.3 ผู้รับจ้างจะต้องปฏิบัติให้เป็นไปตามข้อกำหนดหากมีกรณีรับค่าเสียหายให้ถือว่างานยังไม่แล้วเสร็จให้ผู้รับจ้างแก้ไขให้แล้วเสร็จทุกกรณี หากไม่ดำเนินการ ทอท.อาจถือเป็นเหตุในการบอกเลิกสัญญาได้ด้วย

15. การประเมินผลงาน

ในการประเมินผลผู้ว่าจ้างจะประเมินผลการปฏิบัติของผู้รับจ้างทุกเดือน ตามแบบฟอร์มของ ทอท. (ภาคผนวก ค) โดยผลการประเมินจะมีผลต่อการพิจารณายกเลิกสัญญา ตามรายละเอียดดังนี้

15.1 หากระดับผลงานข้อใดข้อหนึ่งมีค่าความสำคัญ 4 - 5 อยู่ในระดับปรับปรุง (คะแนน 0 - 4 คะแนน) ติดต่อกัน 2 เดือน ทอท.จะพิจารณายกเลิกสัญญา

15.2 หากคะแนนสรุปคะแนนประเมินที่ผู้รับจ้างได้รับทั้งสิ้นในแต่ละเดือนต่ำกว่า 5 คะแนนติดต่อกัน 2 เดือน ทอท.จะพิจารณายกเลิกสัญญา

16. นโยบายต่อต้านคอร์รัปชันของ ทอท.



16.1 ห้ามมิให้ผู้เสนอราคาหรือคู่ค้า ให้ของขวัญ ทรัพย์สิน หรือประโยชน์อื่นใด รวมถึงจ่ายค่าบริการต้อนรับ และค่าใช้จ่ายอื่นๆ ที่อาจส่งผลกระทบต่อการตัดสินใจในการปฏิบัติหน้าที่หรือส่งผลกระทบต่อการทำงานบริษัท ให้แก่บุคลากรของ ทอท.

16.2 คู่ค้าจะต้องสนับสนุนนโยบายต่อต้านคอร์รัปชันของ ทอท. ที่กำหนดให้บุคลากรทุกคนของ ทอท. ต้องไม่เข้าไปเกี่ยวข้องกับคอร์รัปชันในทุกรูปแบบไม่ว่าจะโดยทางตรงหรือทางอ้อมและจะต้องปฏิบัติตามนโยบายต่อต้านคอร์รัปชันของ ทอท.อย่างเคร่งครัด

17. การดำเนินงานตามแนวทางการปฏิบัติอย่างยั่งยืนของคู่ค้า ทอท.

คู่ค้าต้องลงนามรับทราบในเอกสารแนวทางการปฏิบัติอย่างยั่งยืนของคู่ค้า ทอท. (AOT Supplier Sustainable Code of Conduct) ตามรายละเอียดแนบท้าย พร้อมทั้งปฏิบัติให้เป็นไปตามแนวทางดังกล่าวเพื่อส่งเสริมให้คู่ค้าของ ทอท.มีการดำเนินงานอย่างโปร่งใส มีจริยธรรม เคารพสิทธิมนุษยชน ดูแลสิ่งแวดล้อมและคำนึงถึงความปลอดภัยของลูกค้า รวมถึงการดำเนินงานที่อันซึ่งจะส่งผลกระทบต่อชุมชน และสิ่งแวดล้อมต่างๆ ที่เกี่ยวข้อง ผ่านการกำกับดูแลกิจการ ทั้งด้านเศรษฐกิจ สังคม และสิ่งแวดล้อม

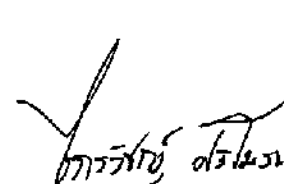
18. คุณสมบัติ.....

 การรับใช้ ตรีเนน 

18. คุณสมบัติของผู้เสนอราคา

ผู้เสนอราคาต้องมีผลงานควบคุมดูแลระบบ และบำรุงรักษาเครื่องจักรและอุปกรณ์ ระบบบำบัดน้ำเสีย มีขนาดไม่น้อยกว่า 2,300 ลูกบาศก์เมตรต่อวัน (ที่เป็นสัญญาฉบับเดียว) หรือ ผลงานจ้างควบคุมและบำรุงรักษา เครื่องจักรอุปกรณ์ ระบบบำบัดน้ำเสียและสุขภัณฑ์ ที่มีขนาดของระบบบำบัดน้ำเสีย มีขนาดไม่น้อยกว่า 2,300 ลูกบาศก์เมตรต่อวัน (ที่เป็นสัญญาฉบับเดียว) หรือ ผลงานจ้างเดินระบบ บำรุงรักษา และบริหารจัดการโรงควบคุมคุณภาพน้ำ มีขนาดไม่น้อยกว่า 2,300 ลูกบาศก์เมตรต่อวัน (ที่เป็นสัญญาฉบับเดียว) หรือ ผลงานจ้างเหมาดูแล บำรุงรักษาระบบบำบัดน้ำเสีย มีขนาดไม่น้อยกว่า 2,300 ลูกบาศก์เมตรต่อวัน (ที่เป็นสัญญาฉบับเดียว) และเป็นคู่สัญญาโดยตรงกับหน่วยงานของรัฐ หรือหน่วยงานเอกชนที่ ทอท. เชื่อถือ

19. เงื่อนไขที่ผู้เสนอราคาต้องปฏิบัติในการยื่นของเสนอราคา

ผู้เสนอราคาต้องแสดงหนังสือรับรองผลงานควบคุมดูแลระบบ และบำรุงรักษาเครื่องจักรและอุปกรณ์ ระบบบำบัดน้ำเสีย มีขนาดไม่น้อยกว่า 2,300 ลูกบาศก์เมตรต่อวัน (ที่เป็นสัญญาฉบับเดียว) และต้องแนบสำเนาสัญญา หรือ ผลงานจ้างควบคุมและบำรุงรักษาเครื่องจักรอุปกรณ์ ระบบบำบัดน้ำเสียและสุขภัณฑ์ ที่มีขนาดของระบบบำบัดน้ำเสีย ที่มีขนาดไม่น้อยกว่า 2,300 ลูกบาศก์เมตรต่อวัน (ที่เป็นสัญญาฉบับเดียว) และต้องแนบสำเนาสัญญาหรือ ผลงานจ้างเดินระบบ บำรุงรักษา และบริหารจัดการโรงควบคุมคุณภาพน้ำ มีขนาดไม่น้อยกว่า 2,300 ลูกบาศก์เมตรต่อวัน (ที่เป็นสัญญาฉบับเดียว) หรือ ผลงานจ้างเหมาดูแลบำรุงรักษาระบบบำบัดน้ำเสีย มีขนาดไม่น้อยกว่า 2,300 ลูกบาศก์เมตรต่อวัน (ที่เป็นสัญญาฉบับเดียว) และต้องแนบสำเนาสัญญา และเป็นคู่สัญญาโดยตรงกับส่วนราชการ หรือหน่วยงานตามกฎหมายว่าด้วย ระเบียบบริหารราชการส่วนท้องถิ่น หรือหน่วยงานที่ซึ่งกฎหมายบัญญัติให้มีฐานะเป็น ราชการบริหารส่วนท้องถิ่น หรือรัฐวิสาหกิจ หรือหน่วยงานเอกชนที่ ทอท. เชื่อถือ กรณีที่ผลงานที่ผู้เสนอนาคนำมาแสดงเป็น ผลงานที่ออกโดยหน่วยงานเอกชน ผู้รับรองต้องเป็นผู้มีอำนาจของหน่วยงานเอกชนนั้น พร้อมประทับตราของหน่วยงาน (ถ้ามี) และต้องแนบสำเนาสัญญาและสำเนาหนังสือรับรองการหักภาษี ณ ที่จ่ายของสัญญาที่เสนอมาเพื่อประกอบการ พิจารณาด้วย

20. หลักเกณฑ์การพิจารณาคัดเลือกผู้เสนอราคา

ทอท. พิจารณาคัดสินด้วยเกณฑ์ราคา โดยพิจารณาราคารวมทั้งสิ้น

..........ผู้ออกข้อกำหนด

(นายฐานิส โกรเทพ)

10 ต.ค.66

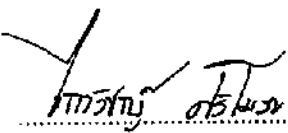
..........ผู้ออกข้อกำหนด

(นายไกรวิชญ์ ศรีโมรา)

10 ต.ค.66

สัญญาเลขที่.....

แนวทางการปฏิบัติอย่างยั่งยืนของคู่ค้า บริษัท ทำอากาศยานไทย จำกัด (มหาชน)
(AOT Supplier Sustainable Code of Conduct)

ข้าพเจ้าโดย.....

มีสำนักงาน/ภูมิลำเนาตั้งอยู่ ณ

ซึ่งเป็นคู่สัญญากับบริษัท ทำอากาศยานไทย จำกัด (มหาชน) (ทอท.) ตามสัญญาเลขที่.....
ซึ่งต่อไปนี้จะเรียกว่า "คู่ค้าของ ทอท." ได้รับทราบแนวทางการปฏิบัติอย่างยั่งยืนของคู่ค้า ทอท.รายละเอียดดังนี้

บทนำ

ทอท.มีความมุ่งมั่นต่อการดำเนินธุรกิจให้เติบโตอย่างยั่งยืนในทุกกระบวนการ ดังนั้น "แนวทางการปฏิบัติอย่างยั่งยืนของคู่ค้า ทอท." จึงได้ถูกกำหนดขึ้น โดยพิจารณาเนื้อหาและขอบเขตให้อยู่ภายใต้ข้อกำหนดและกฎหมายที่เกี่ยวข้อง ครอบคลุมทั้ง 3 มิติ ได้แก่ เศรษฐกิจ สังคม และสิ่งแวดล้อม เพื่อส่งเสริมให้คู่ค้าของ ทอท. ดำเนินงานอย่างโปร่งใส มีจริยธรรม เคารพสิทธิมนุษยชน ดูแลอาชีวอนามัยและความปลอดภัยของลูกจ้าง คำนึงถึงผลกระทบต่อชุมชนและสิ่งแวดล้อมจากการดำเนินงาน ผ่านการกำกับดูแลกิจการและแนวปฏิบัติที่ดี ดังนี้

มิติเศรษฐกิจ - การกำกับดูแลกิจการที่ดี

1. **การปฏิบัติตามกฎหมาย ระเบียบข้อบังคับ และความซื่อสัตย์สุจริต:** คู่ค้าของ ทอท.ต้องดำเนินธุรกิจอย่างเคารพกฎหมายของประเทศและระเบียบข้อบังคับของ ทอท.อย่างเคร่งครัด และดำเนินธุรกิจตามหลักจริยธรรม โดยปราศจากการติดสินบน หรือทุจริตในทุกรูปแบบ หรือประกอบธุรกิจผิดกฎหมาย
2. **การรักษาความลับ:** คู่ค้าของ ทอท.ต้องเก็บรักษาข้อมูลและป้องกันการรั่วไหลของข้อมูลที่เป็นความลับของ ทอท. และไม่นำข้อมูลของ ทอท.ไปใช้เพื่อวัตถุประสงค์ที่ผิดกฎหมาย เพื่อประโยชน์ส่วนบุคคล หรือเพื่อประโยชน์ทางการค้า
3. **ความขัดแย้งทางผลประโยชน์หรือผลประโยชน์ทับซ้อน:** คู่ค้าของ ทอท.ต้องแจ้งให้ ทอท.ทราบเป็นลายลักษณ์อักษร หากพบการดำเนินการใด ๆ ที่เป็นผลประโยชน์ทับซ้อนระหว่าง ทอท.และคู่ค้า
4. **การแข่งขันเสรีและกฎหมายการแข่งขันทางการค้า:** คู่ค้าของ ทอท.จะต้องปฏิบัติตามภายใต้การแข่งขันที่เสรี เป็นธรรมและดำเนินการตามกฎหมายการแข่งขันทางการค้าอย่างเคร่งครัด และไม่กระทำการอื่นใดซึ่งจะส่งผลกระทบต่อคู่แข่งทางการค้า

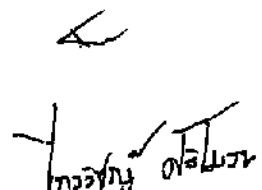

มติสังคม - การจ้างงานและการเคารพสิทธิมนุษยชน

1. **อาชีวอนามัยและความปลอดภัยของแรงงาน:** คู่ค้าของ ทอท.ต้องดูแลแรงงานด้านอาชีวอนามัยและความปลอดภัยให้เหมาะสม อาทิ สถานที่และสภาพแวดล้อมในการทำงาน และการดูแลสุขภาพของลูกจ้างและผู้รับเหมาช่วงให้สอดคล้องตามกฎหมายหรือมาตรฐานสากล
2. **อิสรภาพของการจ้างงาน:** คู่ค้าของ ทอท.ต้องดำเนินธุรกิจโดยปราศจากการใช้แรงงานบังคับ ต้องไม่มีการใช้แรงงานไม่สมัครใจ และเปิดโอกาสให้แรงงานสามารถรวมกลุ่มเพื่อเจรจาและต่อรองได้ตามกฎหมายของประเทศ
3. **ค่าจ้างและสิทธิประโยชน์:** คู่ค้าของ ทอท.จะต้องจ่ายค่าจ้างและให้สิทธิประโยชน์อื่นใดที่ลูกจ้างพึงได้รับอย่างถูกต้อง เป็นธรรม และตรงตามกำหนดเวลา
4. **การใช้แรงงานเด็ก:** คู่ค้าของ ทอท.ต้องไม่จ้างแรงงานเด็กที่มีอายุไม่ถึงเกณฑ์ตามที่กฎหมายกำหนด และไม่อนุญาตให้เด็กหรือบุคคลที่มีอายุต่ำกว่า 18 ปี ทำงานในเวลากลางคืน หรือในสถานที่ที่มีลักษณะเป็นอันตราย
5. **ระยะเวลาในการทำงาน:** คู่ค้าของ ทอท. จะต้องดูแลไม่ให้แรงงานทำงานนานเกินกว่าที่กฎหมายกำหนด ทั้งนี้จะรวมถึงการทำงานล่วงเวลาและการทำงานในวันหยุด
6. **การปฏิบัติอย่างเท่าเทียม:** คู่ค้าของ ทอท.ต้องปฏิบัติอย่างเท่าเทียมต่อลูกจ้าง โดยไม่เลือกปฏิบัติในการจ้างงาน การจ่ายค่าตอบแทน การเข้ารับการฝึกอบรม การเลื่อนตำแหน่ง การเลิกจ้างหรือการให้ออกจากงาน อันเนื่องมาจากการแบ่งแยกเพศ เชื้อชาติ ถิ่นกำเนิด สีผิว ศาสนา อายุ ความนิยมทางการเมือง สถานภาพการสมรส สภาพการตั้งครรภ์ หรือความพิการ
7. **การเลิกจ้าง:** คู่ค้าของ ทอท.ต้องปฏิบัติและการดำเนินการเลิกจ้างในแต่ละขั้นตอนตามกฎหมายกำหนด และไม่ยกเลิกสัญญาจ้างด้วยความไม่เป็นธรรม
8. **การเคารพสิทธิมนุษยชน:** คู่ค้าของ ทอท.ต้องเคารพสิทธิมนุษยชนและมีการปฏิบัติต่อลูกจ้างของตนอย่างเป็นธรรม ตามกฎหมายและมาตรฐานสากล และห้ามมิให้มีการกระทำอันเป็นการล่วงละเมิดทางร่างกายและวาจา รวมถึงการคุกคามและการข่มขู่ใด ๆ แก่ลูกจ้าง
9. **แรงงานต่างด้าวหรือแรงงานอพยพ:** คู่ค้าของ ทอท.ต้องปฏิบัติตามกฎหมายแรงงานหากมีการจ้างแรงงานต่างด้าวหรือแรงงานอพยพ โดยต้องจัดเตรียมเอกสารสัญญาจ้างในภาษาแม่ของแรงงานหรือภาษาที่แรงงานอ่านแล้วเข้าใจก่อนการจ้างงาน รวมทั้ง หนังสือเดินทางและเอกสารประจำตัวของแรงงานต้องเก็บโดยเจ้าของเอกสารตลอดเวลา นายจ้างหรือบุคคลที่สามไม่สามารถถือครองเอกสารดังกล่าวของแรงงานได้
10. **ความรับผิดชอบต่อสังคม:** คู่ค้าของ ทอท.ควรแสดงออกถึงการมีส่วนร่วมในการพัฒนาและรับผิดชอบต่อสังคม

๕/๓
การทอท. ๓๓๒๖

มิตีสิ่งแวดล้อม - การบริหารจัดการสิ่งแวดล้อมและมลพิษ

1. **การบริหารจัดการสิ่งแวดล้อม:** คู่ค้าของ ทอท.ต้องบริหารจัดการสิ่งแวดล้อมตามมาตรฐาน ข้อกำหนด และ แนวปฏิบัติที่ดีที่เกี่ยวข้อง ในทุกกระบวนการผลิตและการให้บริการ เพื่อการใช้ทรัพยากรอย่างรู้คุณค่า ลดผลกระทบต่อสิ่งแวดล้อม และไม่สร้างความเดือดร้อนรำคาญให้กับชุมชนรอบข้าง
2. **มาตรการป้องกันและลดผลกระทบทางสิ่งแวดล้อม:** คู่ค้าของ ทอท.จะต้องดำเนินการป้องกันและ ควบคุมมลพิษ อาทิ ของเสีย น้ำเสีย เสียงรบกวน มลพิษทางอากาศ และก๊าซเรือนกระจก โดยต้องควบคุมหรือ บำบัดก่อนปล่อยออกสู่ภายนอกตามกฎหมายและมาตรฐานสากล

ทอท.คาดหวังให้คู่ค้าพิจารณานำแนวทางการปฏิบัติเหล่านี้ ทั้งการกำกับดูแลกิจการที่ดี การจ้างงานและ การเคารพสิทธิมนุษยชน และการบริหารจัดการสิ่งแวดล้อมและมลพิษ มาปรับใช้ในการดำเนินงานของคู่ค้า พร้อมส่งเสริมให้คู่ค้ามีแนวทางปฏิบัติอย่างยั่งยืนในห่วงโซ่อุปทานของตนเองตามความเหมาะสม

ข้าพเจ้าได้อ่าน เข้าใจ และรับทราบ แนวทางการปฏิบัติอย่างยั่งยืนของคู่ค้าของ ทอท. และตกลงที่จะปฏิบัติตามแนวทางดังกล่าวนี้ในทุกประเด็นที่การดำเนินธุรกิจของบริษัทข้าพเจ้าเกี่ยวข้อง โดยจะแจ้งให้ลูกจ้างของบริษัท ที่เกี่ยวข้องทุกคนรับทราบรวมถึงเก็บข้อมูลซึ่งเป็นหลักฐานการปฏิบัติตามแนวทางนี้ไว้ และส่งมอบให้ตามที่ ทอท. ร้องขอ

(ลงชื่อ).....(คู่ค้าของ ทอท.)

(.....)

.....

(ประทับตราบริษัท)

51
กรวิญญ์ ตรีเมฆ

ภาคผนวก ก

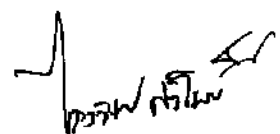
ดร.วิมล ศรีสุข

คำอธิบายสัญลักษณ์ของเครื่องจักร (รุ่น) :
 เครื่องสูบน้ำแรงดันสูงรุ่น 50 ลิต
 เครื่องสูบน้ำแรงดันสูงรุ่น 50 ลิต
 เครื่องสูบน้ำแรงดันสูงรุ่น 50 ลิต
คำอธิบายการกำหนดชื่อเครื่องจักร (รุ่น) - OSC Consortium :
 เครื่องสูบน้ำแรงดันสูงรุ่น 50 ลิต
 เครื่องสูบน้ำแรงดันสูงรุ่น 50 ลิต
 เครื่องสูบน้ำแรงดันสูงรุ่น 50 ลิต
 เครื่องสูบน้ำแรงดันสูงรุ่น 50 ลิต

AS-BUILT DRAWING

คำอธิบายการกำหนดชื่อเครื่องจักร (รุ่น) - OSC Consortium :
 เครื่องสูบน้ำแรงดันสูงรุ่น 50 ลิต
 เครื่องสูบน้ำแรงดันสูงรุ่น 50 ลิต
 เครื่องสูบน้ำแรงดันสูงรุ่น 50 ลิต
 เครื่องสูบน้ำแรงดันสูงรุ่น 50 ลิต

รายละเอียด :
 เครื่องสูบน้ำแรงดันสูงรุ่น 50 ลิต
 เครื่องสูบน้ำแรงดันสูงรุ่น 50 ลิต
 เครื่องสูบน้ำแรงดันสูงรุ่น 50 ลิต

เลขที่รายการ	ชื่อรายการ	ยี่ห้อ	รุ่น	จำนวน	ขนาด	วัสดุ	หมายเหตุ
1	เครื่องสูบน้ำแรงดันสูง	TOYOTA	รุ่น 50 ลิต	50	50 ลิต	สแตนเลส	
2	เครื่องสูบน้ำแรงดันสูง	TOYOTA	รุ่น 50 ลิต	50	50 ลิต	สแตนเลส	
3	เครื่องสูบน้ำแรงดันสูง	TOYOTA	รุ่น 50 ลิต	50	50 ลิต	สแตนเลส	

ชื่อเครื่องจักร	รูปถ่าย	ชนิด	สมรรถนะ				วัสดุ	หมายเหตุ			
			ขนาด	แรงดัน	ความเร็ว	ประสิทธิภาพ					
เครื่องสูบน้ำแรงดันสูง (รุ่น 50 ลิต)	รูปถ่ายเครื่องสูบน้ำแรงดันสูงรุ่น 50 ลิต	Submersible Pump	SA-01	50	2.2	350	3	50			
			SA-02	50	2.2	350	3	50			
			SA-03	50	2.2	350	3	50	สแตนเลส		
			SA-04	120	7.5	350	3	50	4 ลิต		
			SA-05	120	7.5	350	3	50			
เครื่องสูบน้ำแรงดันสูง (รุ่น 50 ลิต)	รูปถ่ายเครื่องสูบน้ำแรงดันสูงรุ่น 50 ลิต	Submersible Pump	SA-06	5	0.75	300	3	50			
			SA-07	5	0.75	300	3	50			
			SA-08	5	0.75	300	3	50			
			SA-09	5	0.75	300	3	50			
			SA-10	5	0.75	300	3	50			
			SA-11	5	0.75	300	3	50			
			SA-12	5	0.75	300	3	50			
			SA-13	5	0.75	300	3	50			
			SA-14	5	0.75	300	3	50			
			SA-15	5	0.75	300	3	50			
เครื่องสูบน้ำแรงดันสูง (รุ่น 50 ลิต)	รูปถ่ายเครื่องสูบน้ำแรงดันสูงรุ่น 50 ลิต	Submersible Pump	SA-16	5	0.75	300	3	50			
			SA-17	5	0.75	300	3	50			
			SA-18	5	0.75	300	3	50			
			SA-19	5	0.75	300	3	50			
			SA-20	5	0.75	300	3	50			
			เครื่องสูบน้ำแรงดันสูง (รุ่น 50 ลิต)	รูปถ่ายเครื่องสูบน้ำแรงดันสูงรุ่น 50 ลิต	Submersible Pump	SA-21	30	220	1	50	สแตนเลส
						SA-22	30	220	1	50	สแตนเลส
						SA-23	30	220	1	50	สแตนเลส
						SA-24	30	220	1	50	สแตนเลส
						SA-25	30	220	1	50	สแตนเลส
			เครื่องสูบน้ำแรงดันสูง (รุ่น 50 ลิต)	รูปถ่ายเครื่องสูบน้ำแรงดันสูงรุ่น 50 ลิต	Submersible Pump	SA-26	30	220	1	50	สแตนเลส
						SA-27	30	220	1	50	สแตนเลส
						SA-28	30	220	1	50	สแตนเลส
						SA-29	30	220	1	50	สแตนเลส
						SA-30	30	220	1	50	สแตนเลส
			เครื่องสูบน้ำแรงดันสูง (รุ่น 50 ลิต)	รูปถ่ายเครื่องสูบน้ำแรงดันสูงรุ่น 50 ลิต	Submersible Pump	SA-31	30	220	1	50	สแตนเลส
						SA-32	30	220	1	50	สแตนเลส
						SA-33	30	220	1	50	สแตนเลส
						SA-34	30	220	1	50	สแตนเลส
						SA-35	30	220	1	50	สแตนเลส

Handwritten signature and notes at the bottom of the page.



บริษัท ออทีเอ็มพี จำกัด (มหาชน)
 1000 หมู่ 15 ถนนพหลโยธิน แขวงลาดยาว เขตจตุจักร กรุงเทพมหานคร 10130
 โทร. 02-2553-2557 โทรสาร 02-2553-2558
 อีเมล: aot@oat.com.th

สัญญาจ้างที่ปรึกษา
 1. ศึกษาและออกแบบระบบบำบัดน้ำเสีย (EPC) :
 2. จัดทำแบบแปลนและเอกสารประกวดราคา
 3. ควบคุมและตรวจสอบการก่อสร้าง
 4. ฝึกอบรมบุคลากร
 5. ควบคุมและตรวจสอบการดำเนินงาน
 6. ควบคุมและตรวจสอบการดำเนินงาน
 7. ควบคุมและตรวจสอบการดำเนินงาน

AS-BUILT DRAWING

ผู้ควบคุมการก่อสร้าง : บริษัท ออทีเอ็มพี จำกัด (มหาชน)
 ผู้ควบคุมการดำเนินงาน : บริษัท ออทีเอ็มพี จำกัด (มหาชน)
 1. ศึกษาและออกแบบระบบบำบัดน้ำเสีย (EPC) :
 2. จัดทำแบบแปลนและเอกสารประกวดราคา
 3. ควบคุมและตรวจสอบการก่อสร้าง
 4. ฝึกอบรมบุคลากร
 5. ควบคุมและตรวจสอบการดำเนินงาน
 6. ควบคุมและตรวจสอบการดำเนินงาน
 7. ควบคุมและตรวจสอบการดำเนินงาน

โครงการ : โครงการพัฒนาระบบบำบัดน้ำเสีย
 (บริเวณซอย 2553-2557)
 รายการ : รายการที่ 4
 รายการ : รายการที่ 4
 รายการ : รายการที่ 4

NO.	REV.	DESCRIPTION	DATE
1	0	ISSUED FOR CONSTRUCTION	15/11/2557
2	1	AS-BUILT DRAWING	15/11/2557
3	2	AS-BUILT DRAWING	15/11/2557
4	3	AS-BUILT DRAWING	15/11/2557
5	4	AS-BUILT DRAWING	15/11/2557
6	5	AS-BUILT DRAWING	15/11/2557
7	6	AS-BUILT DRAWING	15/11/2557
8	7	AS-BUILT DRAWING	15/11/2557
9	8	AS-BUILT DRAWING	15/11/2557
10	9	AS-BUILT DRAWING	15/11/2557

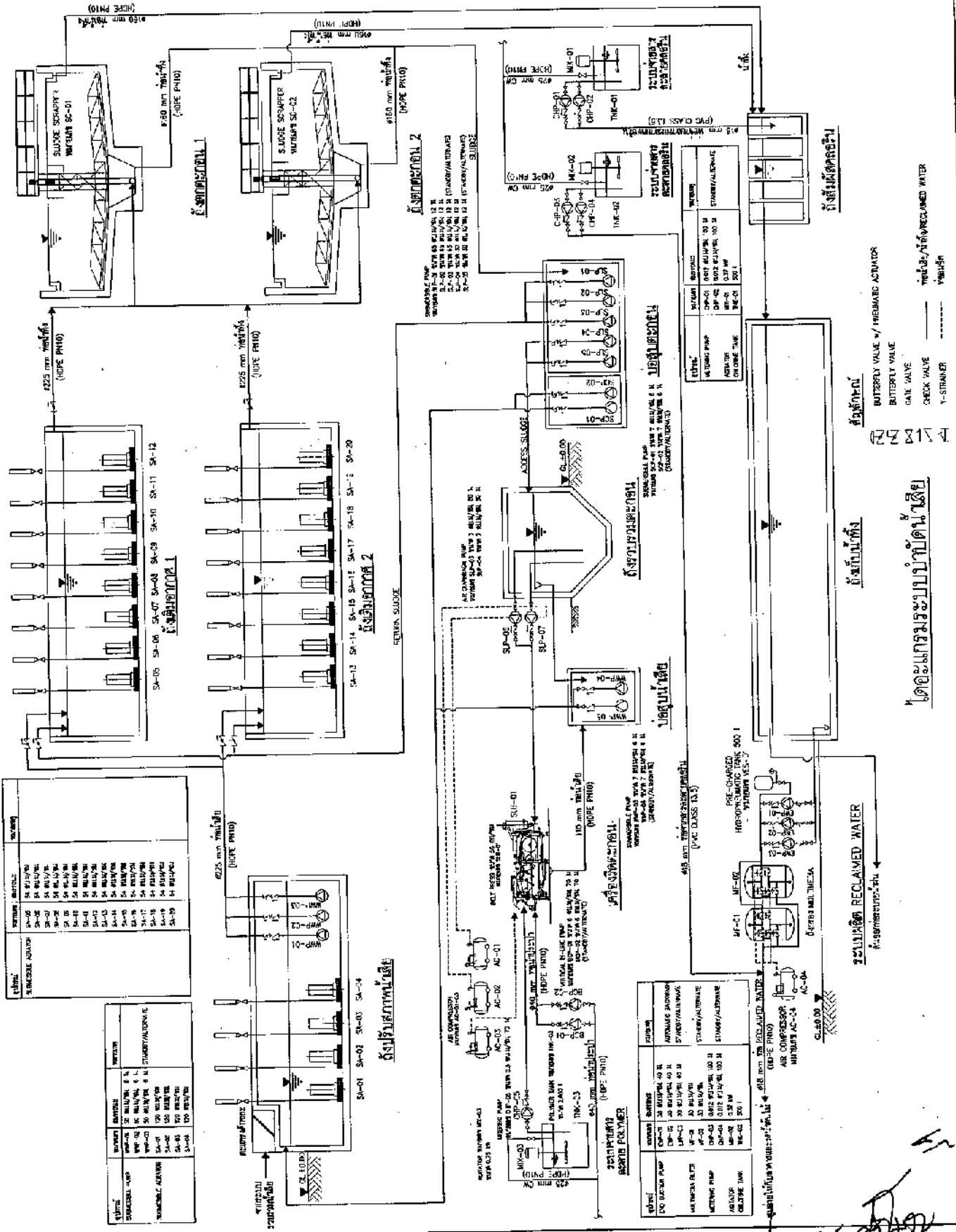

ITEM	DESCRIPTION	QUANTITY	UNIT
SA-01	SA-01 SA-02 SA-03 SA-04	1	SA
SA-05	SA-05 SA-06 SA-07 SA-08 SA-09 SA-10 SA-11 SA-12	1	SA
SA-13	SA-13 SA-14 SA-15 SA-16 SA-17 SA-18 SA-19 SA-20	1	SA

ITEM	DESCRIPTION	QUANTITY	UNIT
SA-01	SA-01 SA-02 SA-03 SA-04	1	SA
SA-05	SA-05 SA-06 SA-07 SA-08 SA-09 SA-10 SA-11 SA-12	1	SA
SA-13	SA-13 SA-14 SA-15 SA-16 SA-17 SA-18 SA-19 SA-20	1	SA

สัญลักษณ์
 BUTTERFLY VALVE w/ HEMIBALL ACTUATOR
 BUTTERFLY VALVE
 GATE VALVE
 CHECK VALVE
 Y-STRAINER

สัญลักษณ์
 สัญลักษณ์
 สัญลักษณ์

สัญลักษณ์
 สัญลักษณ์
 สัญลักษณ์

Handwritten signature and notes at the bottom right of the drawing.

AS-BUILT DRAWING



กรมการขนส่งทางบก (กรม) :
กรมการขนส่งทางบก (กรม) :
กรมการขนส่งทางบก (กรม) :
กรมการขนส่งทางบก (กรม) :

AS-BUILT DRAWING

โครงการพัฒนาศูนย์ควบคุมจราจรทางอากาศ
(ปีงบประมาณ 2553-2557)

สัญญาที่ 4
กรมการขนส่งทางบก
กรมการขนส่งทางบก

AS-BUILT DRAWING

AS-BUILT DRAWING

AS-BUILT DRAWING

AS-BUILT DRAWING

AS-BUILT DRAWING

AS-BUILT DRAWING

AS-BUILT DRAWING

AS-BUILT DRAWING

AS-BUILT DRAWING

AS-BUILT DRAWING

AS-BUILT DRAWING

AS-BUILT DRAWING

AS-BUILT DRAWING

AS-BUILT DRAWING

AS-BUILT DRAWING

AS-BUILT DRAWING

AS-BUILT DRAWING

AS-BUILT DRAWING

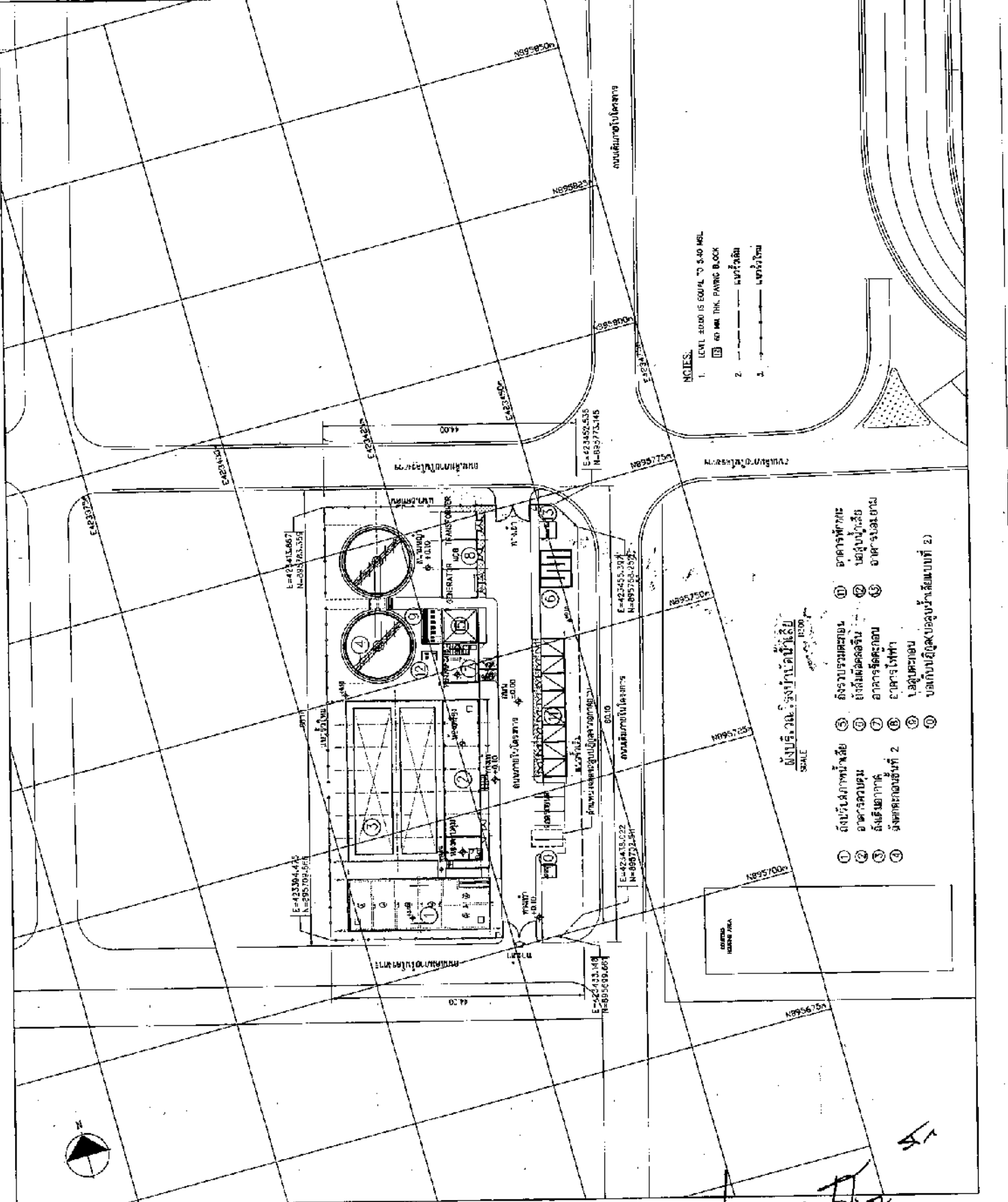

- NOTES:
1. LEVEL 5000 IS EQUIV. TO 5.00 MBL.
 2. 40 MM THK. PAVING BLOCK
 3. ...

AS-BUILT DRAWING

- 1. ...
- 2. ...
- 3. ...
- 4. ...
- 5. ...
- 6. ...
- 7. ...
- 8. ...
- 9. ...
- 10. ...

Handwritten signature and date at the bottom right of the drawing.

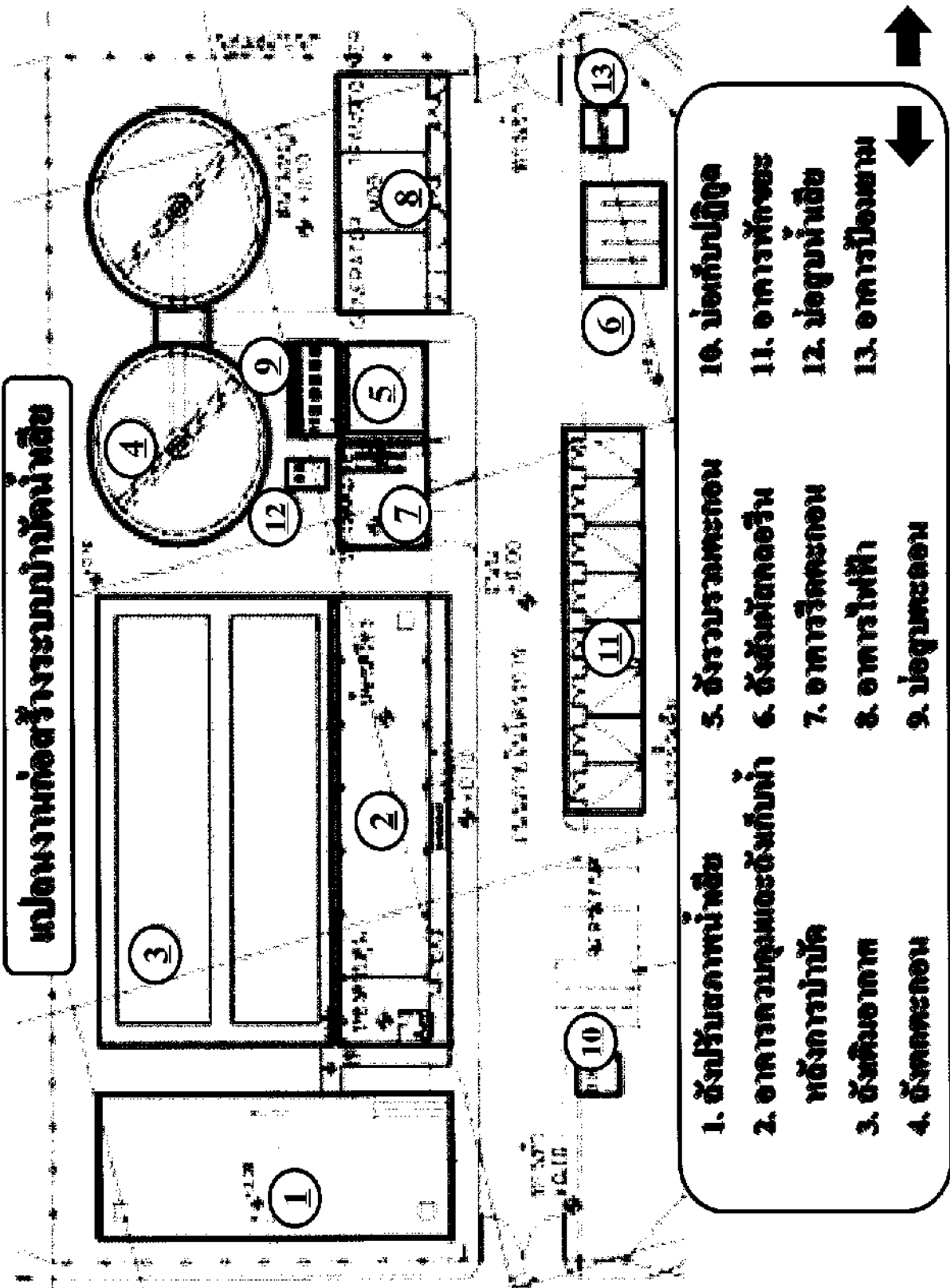

Handwritten signature and initials.

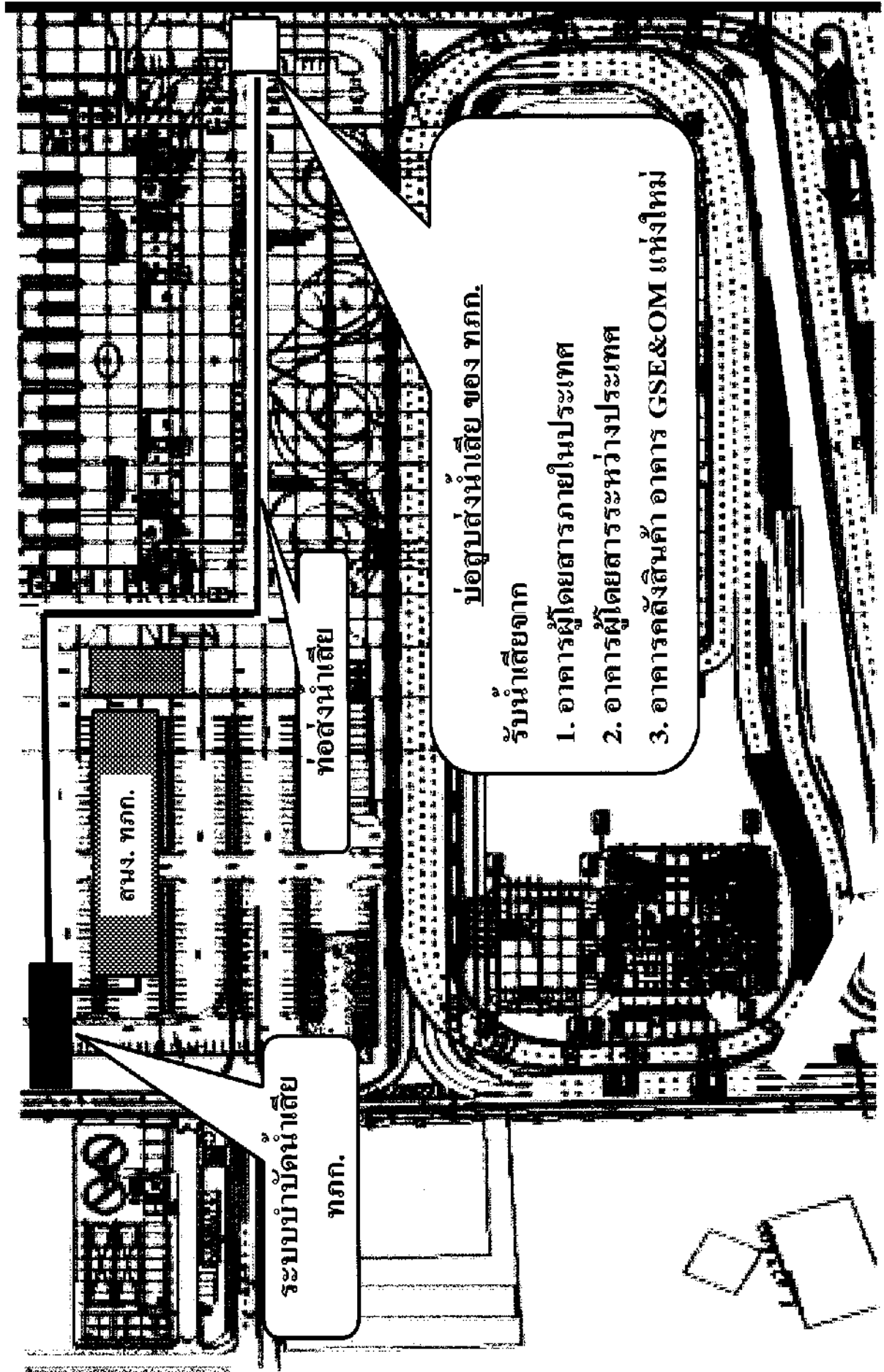

การวิจัย ตรีเอก

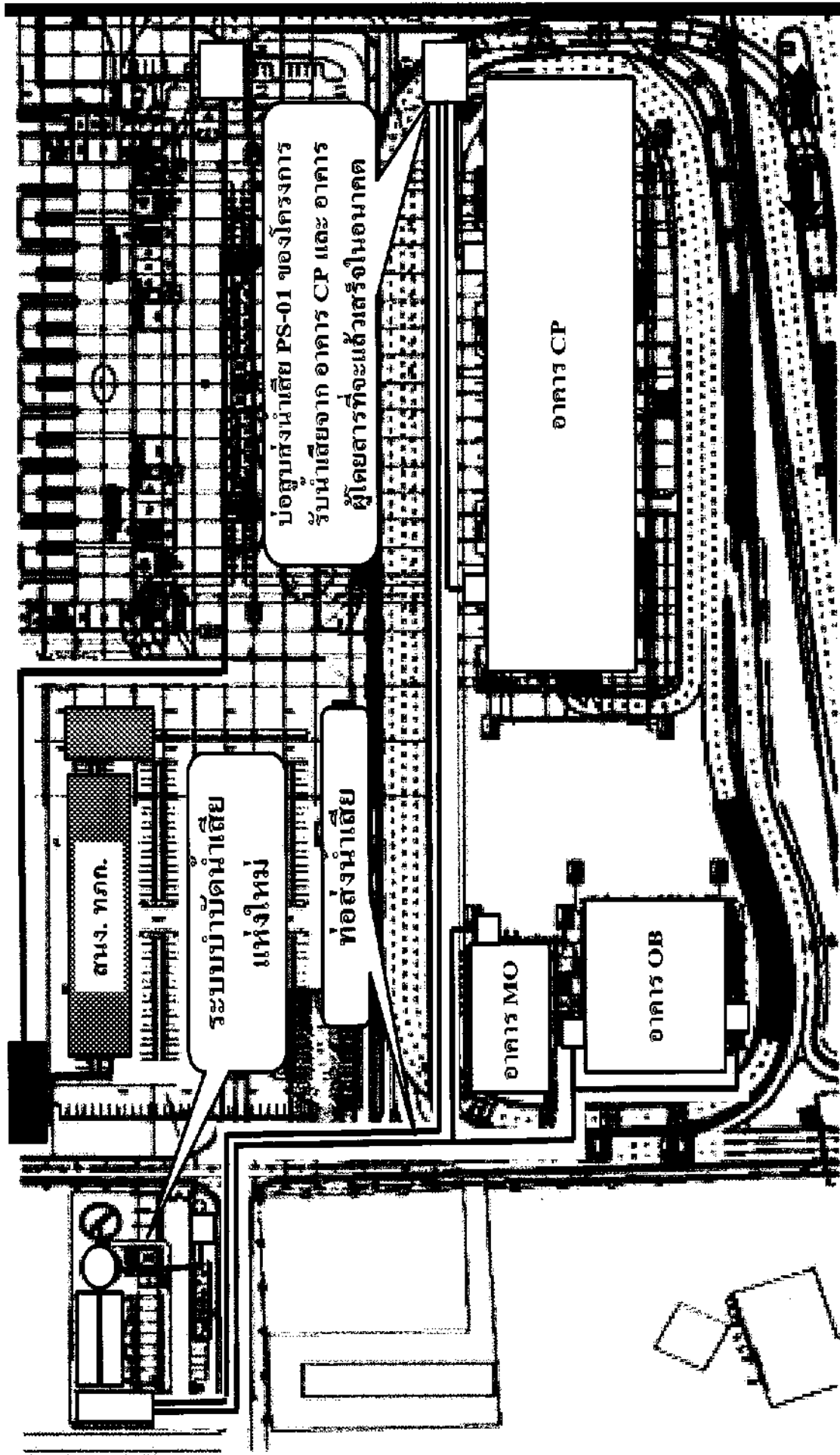

๒
ทราวิญ ๑๕๒๖

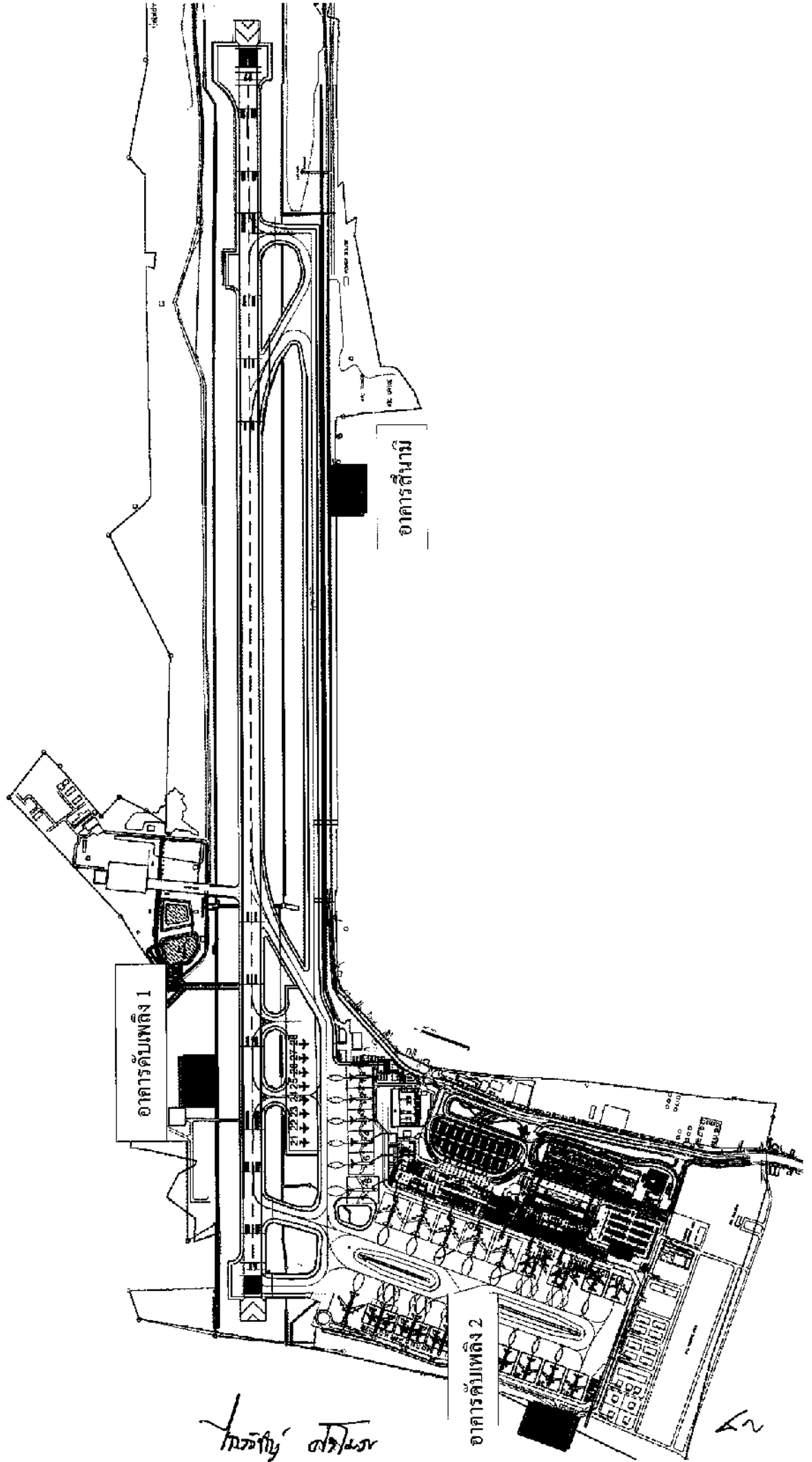

ทิวทัศน์ สถาปัตย์

Number: 1



บริษัท ออโตเมติก คอนกรีต จำกัด (มหาชน)
107 หมู่ 11 ตำบลบึงนาราง อำเภอสากเหล็ก จังหวัดพิจิตร
โทรศัพท์: 056-441418 โทรสาร: 056-441419
http://www.aot-concrete.com

บริษัท ออโตเมติก คอนกรีต จำกัด (มหาชน)
มีหน้าที่หลักในการผลิตและจำหน่ายคอนกรีตสำเร็จรูป และวัสดุก่อสร้างอื่น ๆ
รวมทั้งให้บริการด้านการขนส่งและติดตั้งคอนกรีตสำเร็จรูป

AS-BUILT DRAWING
HKT-CSC Consortium*
การก่อสร้างอาคารพาณิชย์
ชั้นบน อาคาร 10
เลขที่ 422 ถนนพหลโยธิน แขวงจตุจักร เขตจตุจักร กรุงเทพมหานคร 10130

AS-BUILT DRAWING

ชั้นบน อาคาร 10



107 หมู่ 11 ตำบลบึงนาราง อำเภอสากเหล็ก จังหวัดพิจิตร
โทรศัพท์: 056-441418 โทรสาร: 056-441419
http://www.aot-concrete.com

โครงการ: อาคารพาณิชย์ 2553-2557

ชั้นบน อาคาร 10

อาคารพาณิชย์ 2553-2557

โดย: บริษัท ออโตเมติก คอนกรีต จำกัด

วันที่: 08/10/2557

ชื่อโครงการ: อาคารพาณิชย์ 2553-2557

เลขที่: 107 หมู่ 11 ตำบลบึงนาราง อำเภอสากเหล็ก จังหวัดพิจิตร

ชื่อผู้รับเหมา: บริษัท ออโตเมติก คอนกรีต จำกัด

ชื่อผู้ว่าจ้าง: บริษัท ออโตเมติก คอนกรีต จำกัด

ชื่อสถาปนิก: บริษัท ออโตเมติก คอนกรีต จำกัด

ชื่อวิศวกร: บริษัท ออโตเมติก คอนกรีต จำกัด

ชื่อช่างเทคนิค: บริษัท ออโตเมติก คอนกรีต จำกัด

ชื่อผู้ควบคุม: บริษัท ออโตเมติก คอนกรีต จำกัด

ชื่อผู้ตรวจสอบ: บริษัท ออโตเมติก คอนกรีต จำกัด

ชื่อผู้รับใช้: บริษัท ออโตเมติก คอนกรีต จำกัด

ชื่อผู้บันทึก: บริษัท ออโตเมติก คอนกรีต จำกัด

ชื่อผู้ร่าง: บริษัท ออโตเมติก คอนกรีต จำกัด

ชื่อผู้แก้ไข: บริษัท ออโตเมติก คอนกรีต จำกัด

ชื่อผู้รับใช้: บริษัท ออโตเมติก คอนกรีต จำกัด

ชื่อผู้บันทึก: บริษัท ออโตเมติก คอนกรีต จำกัด

ชื่อผู้ร่าง: บริษัท ออโตเมติก คอนกรีต จำกัด

ชื่อผู้แก้ไข: บริษัท ออโตเมติก คอนกรีต จำกัด

ชื่อผู้รับใช้: บริษัท ออโตเมติก คอนกรีต จำกัด

ชื่อผู้บันทึก: บริษัท ออโตเมติก คอนกรีต จำกัด

ชื่อผู้ร่าง: บริษัท ออโตเมติก คอนกรีต จำกัด

ชื่อผู้แก้ไข: บริษัท ออโตเมติก คอนกรีต จำกัด

ชื่อผู้รับใช้: บริษัท ออโตเมติก คอนกรีต จำกัด

ชื่อผู้บันทึก: บริษัท ออโตเมติก คอนกรีต จำกัด

ชื่อผู้ร่าง: บริษัท ออโตเมติก คอนกรีต จำกัด

ชื่อผู้แก้ไข: บริษัท ออโตเมติก คอนกรีต จำกัด

ชื่อผู้รับใช้: บริษัท ออโตเมติก คอนกรีต จำกัด

ชื่อผู้บันทึก: บริษัท ออโตเมติก คอนกรีต จำกัด

ชื่อผู้ร่าง: บริษัท ออโตเมติก คอนกรีต จำกัด

ชื่อผู้แก้ไข: บริษัท ออโตเมติก คอนกรีต จำกัด

ชื่อผู้รับใช้: บริษัท ออโตเมติก คอนกรีต จำกัด

ชื่อผู้บันทึก: บริษัท ออโตเมติก คอนกรีต จำกัด

ชื่อผู้ร่าง: บริษัท ออโตเมติก คอนกรีต จำกัด

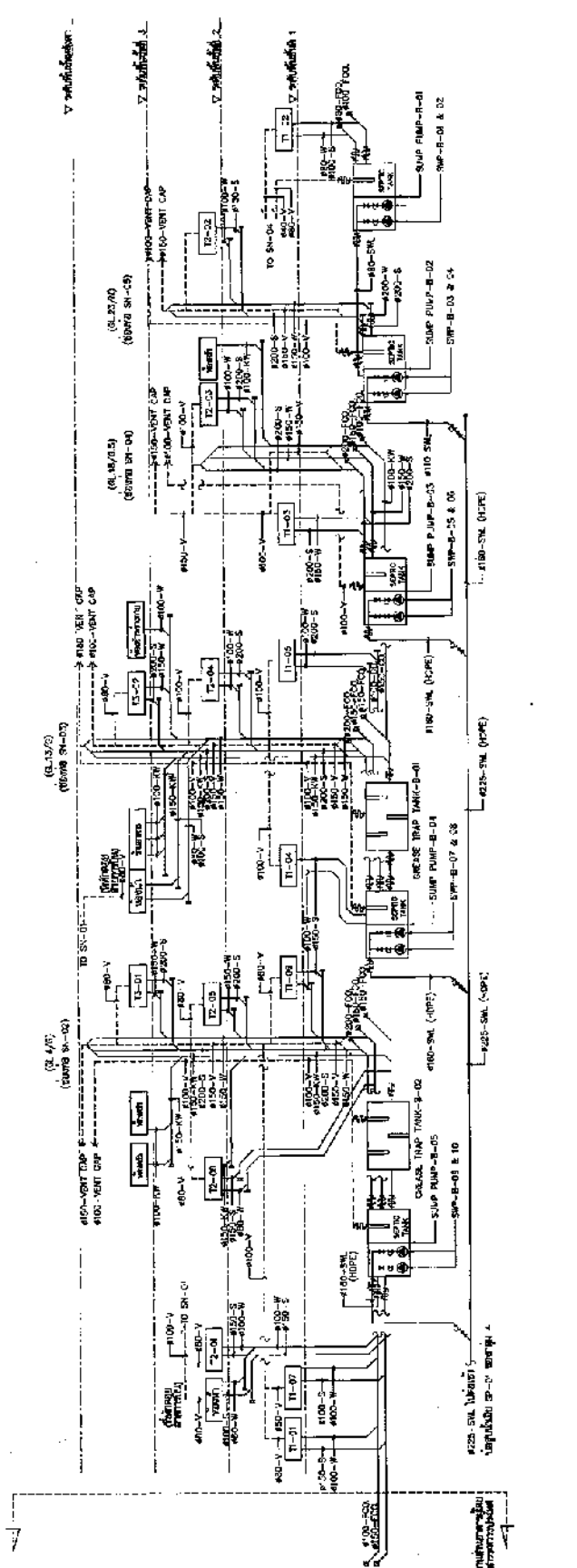

AS-BUILT DRAWING
SCALE

Handwritten signature

A



ประเทศไทย
AS-BUILT DRAWING
โครงการฝึกอบรมเจ้าหน้าที่ดับเพลิง (TRN-152557)
สถานีดับเพลิงและกู้ภัย
FIRE FIGHTING AND RESCUE
แผนผังระบบท่อประปา
PIPE PLANS AND CONNECTIONS

1. ข้อมูลทั่วไปของระบบท่อประปา (GENERAL INFORMATION)
- ชื่อโครงการ: โครงการฝึกอบรมเจ้าหน้าที่ดับเพลิง (TRN-152557)
 - ชื่อสถานที่: สถานีดับเพลิงและกู้ภัย
 - พื้นที่: 100 ตร.ม.
 - ชนิดงาน: ประปา
2. ข้อมูลของถังเก็บน้ำ (TANK DATA)
- | ชื่อถัง | ชนิดถัง | ขนาด | วัสดุ | ความสูงจากพื้น |
|---------|------------|---------------|-------|----------------|
| TR-101 | ถังเก็บน้ำ | Ø 3000 x 2000 | เหล็ก | 1.20 ม. |
3. ข้อมูลของปั๊ม (PUMP DATA)
- | ชื่อปั๊ม | ชนิดปั๊ม | ขนาด | วัสดุ | ความสูงจากพื้น |
|----------|------------|-------------|-------|----------------|
| TR-102 | ปั๊มสูบน้ำ | Ø 150 x 150 | เหล็ก | 1.20 ม. |

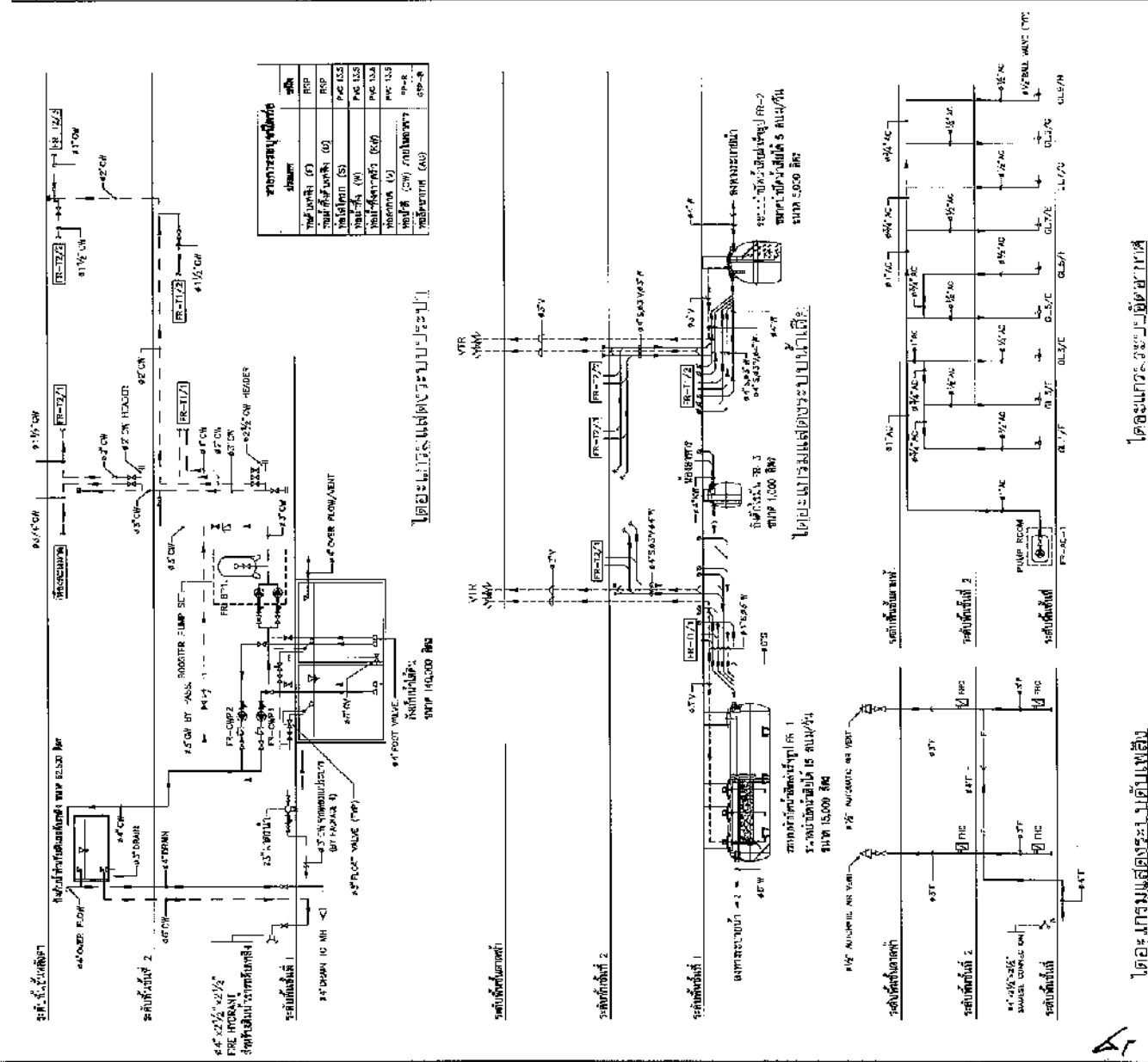

Handwritten signature and notes in Thai script.

โครงการฝึกอบรมเจ้าหน้าที่ดับเพลิง (TRN-152557)
สถานีดับเพลิงและกู้ภัย
FIRE FIGHTING AND RESCUE
แผนผังระบบท่อประปา
PIPE PLANS AND CONNECTIONS



วัตถุประสงค์ของใบนี้ :
ใบนี้ ใช้สำหรับแจ้งให้ช่างเทคนิคที่เกี่ยวข้องทราบถึงรายละเอียดและข้อกำหนดของเครื่องสูบน้ำรุ่นนี้ เพื่อให้สามารถติดตั้งและใช้งานได้ถูกต้องตามที่กำหนด

คำอธิบายของสัญลักษณ์ :
อักษรตัวใหญ่ หมายถึง หน่วย
อักษรตัวเล็ก หมายถึง หน่วยย่อย
ตัวเลข หมายถึง ปริมาณหรือค่า
เครื่องหมาย * หมายถึง หมายเหตุ

AS-BUILT DRAWING

ขออนุญาตใช้
ใช้เพื่อแสดงตำแหน่งและขนาดของเครื่องสูบน้ำ
ตามแบบที่แนบมา
ขออนุญาตใช้
ใช้เพื่อแสดงตำแหน่งและขนาดของเครื่องสูบน้ำ
ตามแบบที่แนบมา

ติดต่อขอข้อมูลเพิ่มเติม
โทร : 02-2553-2557

ชื่อโครงการ : บึงกุ่ม
ชื่อเครื่อง : CARGO TERMINAL (CT)

ได้ดำเนินการติดตั้งเรียบร้อยแล้ว

ชื่อโครงการ	บึงกุ่ม
ชื่อเครื่อง	CARGO TERMINAL (CT)
รายละเอียด	ใบนี้ ใช้สำหรับแจ้งให้ช่างเทคนิคที่เกี่ยวข้องทราบถึงรายละเอียดและข้อกำหนดของเครื่องสูบน้ำรุ่นนี้ เพื่อให้สามารถติดตั้งและใช้งานได้ถูกต้องตามที่กำหนด
คำอธิบายของสัญลักษณ์	อักษรตัวใหญ่ หมายถึง หน่วย อักษรตัวเล็ก หมายถึง หน่วยย่อย ตัวเลข หมายถึง ปริมาณหรือค่า เครื่องหมาย * หมายถึง หมายเหตุ
วัตถุประสงค์ของใบนี้	ใบนี้ ใช้สำหรับแจ้งให้ช่างเทคนิคที่เกี่ยวข้องทราบถึงรายละเอียดและข้อกำหนดของเครื่องสูบน้ำรุ่นนี้ เพื่อให้สามารถติดตั้งและใช้งานได้ถูกต้องตามที่กำหนด
คำอธิบายของสัญลักษณ์	อักษรตัวใหญ่ หมายถึง หน่วย อักษรตัวเล็ก หมายถึง หน่วยย่อย ตัวเลข หมายถึง ปริมาณหรือค่า เครื่องหมาย * หมายถึง หมายเหตุ
วัตถุประสงค์ของใบนี้	ใบนี้ ใช้สำหรับแจ้งให้ช่างเทคนิคที่เกี่ยวข้องทราบถึงรายละเอียดและข้อกำหนดของเครื่องสูบน้ำรุ่นนี้ เพื่อให้สามารถติดตั้งและใช้งานได้ถูกต้องตามที่กำหนด
คำอธิบายของสัญลักษณ์	อักษรตัวใหญ่ หมายถึง หน่วย อักษรตัวเล็ก หมายถึง หน่วยย่อย ตัวเลข หมายถึง ปริมาณหรือค่า เครื่องหมาย * หมายถึง หมายเหตุ
วัตถุประสงค์ของใบนี้	ใบนี้ ใช้สำหรับแจ้งให้ช่างเทคนิคที่เกี่ยวข้องทราบถึงรายละเอียดและข้อกำหนดของเครื่องสูบน้ำรุ่นนี้ เพื่อให้สามารถติดตั้งและใช้งานได้ถูกต้องตามที่กำหนด
คำอธิบายของสัญลักษณ์	อักษรตัวใหญ่ หมายถึง หน่วย อักษรตัวเล็ก หมายถึง หน่วยย่อย ตัวเลข หมายถึง ปริมาณหรือค่า เครื่องหมาย * หมายถึง หมายเหตุ
วัตถุประสงค์ของใบนี้	ใบนี้ ใช้สำหรับแจ้งให้ช่างเทคนิคที่เกี่ยวข้องทราบถึงรายละเอียดและข้อกำหนดของเครื่องสูบน้ำรุ่นนี้ เพื่อให้สามารถติดตั้งและใช้งานได้ถูกต้องตามที่กำหนด
คำอธิบายของสัญลักษณ์	อักษรตัวใหญ่ หมายถึง หน่วย อักษรตัวเล็ก หมายถึง หน่วยย่อย ตัวเลข หมายถึง ปริมาณหรือค่า เครื่องหมาย * หมายถึง หมายเหตุ
วัตถุประสงค์ของใบนี้	ใบนี้ ใช้สำหรับแจ้งให้ช่างเทคนิคที่เกี่ยวข้องทราบถึงรายละเอียดและข้อกำหนดของเครื่องสูบน้ำรุ่นนี้ เพื่อให้สามารถติดตั้งและใช้งานได้ถูกต้องตามที่กำหนด
คำอธิบายของสัญลักษณ์	อักษรตัวใหญ่ หมายถึง หน่วย อักษรตัวเล็ก หมายถึง หน่วยย่อย ตัวเลข หมายถึง ปริมาณหรือค่า เครื่องหมาย * หมายถึง หมายเหตุ
วัตถุประสงค์ของใบนี้	ใบนี้ ใช้สำหรับแจ้งให้ช่างเทคนิคที่เกี่ยวข้องทราบถึงรายละเอียดและข้อกำหนดของเครื่องสูบน้ำรุ่นนี้ เพื่อให้สามารถติดตั้งและใช้งานได้ถูกต้องตามที่กำหนด
คำอธิบายของสัญลักษณ์	อักษรตัวใหญ่ หมายถึง หน่วย อักษรตัวเล็ก หมายถึง หน่วยย่อย ตัวเลข หมายถึง ปริมาณหรือค่า เครื่องหมาย * หมายถึง หมายเหตุ
วัตถุประสงค์ของใบนี้	ใบนี้ ใช้สำหรับแจ้งให้ช่างเทคนิคที่เกี่ยวข้องทราบถึงรายละเอียดและข้อกำหนดของเครื่องสูบน้ำรุ่นนี้ เพื่อให้สามารถติดตั้งและใช้งานได้ถูกต้องตามที่กำหนด
คำอธิบายของสัญลักษณ์	อักษรตัวใหญ่ หมายถึง หน่วย อักษรตัวเล็ก หมายถึง หน่วยย่อย ตัวเลข หมายถึง ปริมาณหรือค่า เครื่องหมาย * หมายถึง หมายเหตุ
วัตถุประสงค์ของใบนี้	ใบนี้ ใช้สำหรับแจ้งให้ช่างเทคนิคที่เกี่ยวข้องทราบถึงรายละเอียดและข้อกำหนดของเครื่องสูบน้ำรุ่นนี้ เพื่อให้สามารถติดตั้งและใช้งานได้ถูกต้องตามที่กำหนด
คำอธิบายของสัญลักษณ์	อักษรตัวใหญ่ หมายถึง หน่วย อักษรตัวเล็ก หมายถึง หน่วยย่อย ตัวเลข หมายถึง ปริมาณหรือค่า เครื่องหมาย * หมายถึง หมายเหตุ
วัตถุประสงค์ของใบนี้	ใบนี้ ใช้สำหรับแจ้งให้ช่างเทคนิคที่เกี่ยวข้องทราบถึงรายละเอียดและข้อกำหนดของเครื่องสูบน้ำรุ่นนี้ เพื่อให้สามารถติดตั้งและใช้งานได้ถูกต้องตามที่กำหนด
คำอธิบายของสัญลักษณ์	อักษรตัวใหญ่ หมายถึง หน่วย อักษรตัวเล็ก หมายถึง หน่วยย่อย ตัวเลข หมายถึง ปริมาณหรือค่า เครื่องหมาย * หมายถึง หมายเหตุ
วัตถุประสงค์ของใบนี้	ใบนี้ ใช้สำหรับแจ้งให้ช่างเทคนิคที่เกี่ยวข้องทราบถึงรายละเอียดและข้อกำหนดของเครื่องสูบน้ำรุ่นนี้ เพื่อให้สามารถติดตั้งและใช้งานได้ถูกต้องตามที่กำหนด

ตารางเครื่องสูบน้ำสำหรับปั๊มน้ำดิบ และสูบน้ำตามขั้นต้น

จำนวน	3 ชุด
ประเภท	SUMPSUBLE PUMP
ชนิด	6
รหัสสินค้า	AZ240B1.3
ขนาด	30
แรงดัน	3.0 MPa
กำลัง	2.0 HP
ความเร็วรอบ	3000 RPM

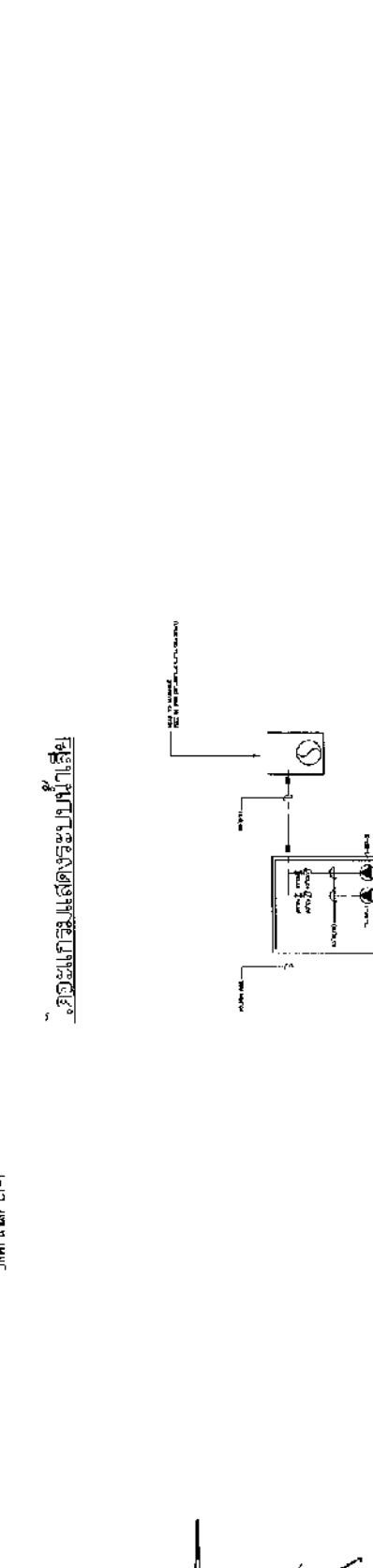
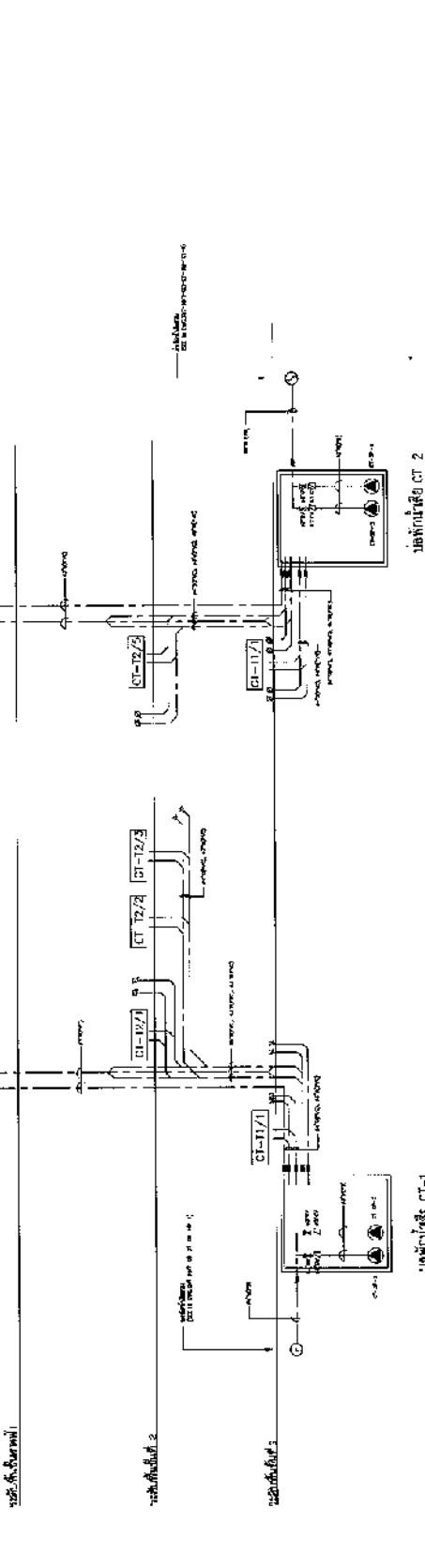

ได้ดำเนินการติดตั้งเรียบร้อยแล้ว

บึงกุ่ม

CT-1

CT-2

ระบบผลิตน้ำดิบ

ระบบสูบน้ำตามขั้นต้น



บริษัท ออโตแมติก อีซี จำกัด (มหาชน)
 101 หมู่ 9 ตำบลบางพลีใหญ่ อำเภอบางพลี จังหวัดสมุทรปราการ
 โทร. 02-263-9000 โทรสาร 02-263-9001 โทร. 02-263-9002
 โทร. 02-263-9003 โทร. 02-263-9004 โทร. 02-263-9005
 โทร. 02-263-9006 โทร. 02-263-9007 โทร. 02-263-9008
 โทร. 02-263-9009 โทร. 02-263-9010 โทร. 02-263-9011

บริษัท ออโตแมติก อีซี จำกัด (มหาชน)
 บริษัท ออโตแมติก อีซี จำกัด (มหาชน)
 บริษัท ออโตแมติก อีซี จำกัด (มหาชน)
 บริษัท ออโตแมติก อีซี จำกัด (มหาชน)
 บริษัท ออโตแมติก อีซี จำกัด (มหาชน)
 บริษัท ออโตแมติก อีซี จำกัด (มหาชน)

AS-BUILT DRAWING

สัญญาจ้างงาน
 บริษัท ออโตแมติก อีซี จำกัด (มหาชน)
 บริษัท ออโตแมติก อีซี จำกัด (มหาชน)
 บริษัท ออโตแมติก อีซี จำกัด (มหาชน)
 บริษัท ออโตแมติก อีซี จำกัด (มหาชน)

สัญญาจ้างงาน
 บริษัท ออโตแมติก อีซี จำกัด (มหาชน)
 บริษัท ออโตแมติก อีซี จำกัด (มหาชน)
 บริษัท ออโตแมติก อีซี จำกัด (มหาชน)
 บริษัท ออโตแมติก อีซี จำกัด (มหาชน)

สัญญาจ้างงาน
 บริษัท ออโตแมติก อีซี จำกัด (มหาชน)
 บริษัท ออโตแมติก อีซี จำกัด (มหาชน)
 บริษัท ออโตแมติก อีซี จำกัด (มหาชน)
 บริษัท ออโตแมติก อีซี จำกัด (มหาชน)

สัญญาจ้างงาน
 บริษัท ออโตแมติก อีซี จำกัด (มหาชน)
 บริษัท ออโตแมติก อีซี จำกัด (มหาชน)
 บริษัท ออโตแมติก อีซี จำกัด (มหาชน)
 บริษัท ออโตแมติก อีซี จำกัด (มหาชน)

สัญญาจ้างงาน
 บริษัท ออโตแมติก อีซี จำกัด (มหาชน)
 บริษัท ออโตแมติก อีซี จำกัด (มหาชน)
 บริษัท ออโตแมติก อีซี จำกัด (มหาชน)
 บริษัท ออโตแมติก อีซี จำกัด (มหาชน)

รายการวัสดุอุปกรณ์เพื่ออิมพัลส์ อีซี	
NO.	QUANTITY
1	1
2	2
3	3
4	4
5	5
6	6
7	7
8	8
9	9
10	10
11	11
12	12
13	13
14	14
15	15
16	16
17	17
18	18
19	19
20	20
21	21
22	22
23	23
24	24
25	25
26	26
27	27
28	28

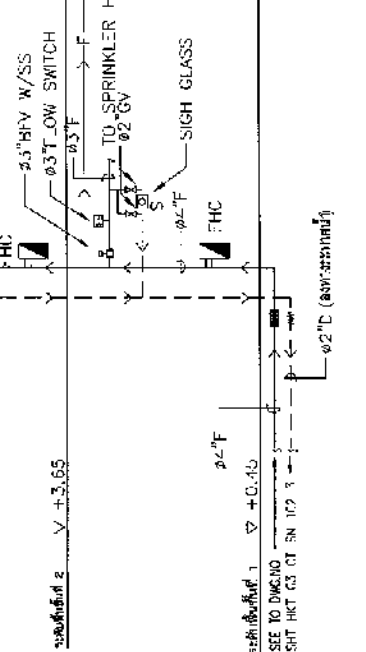
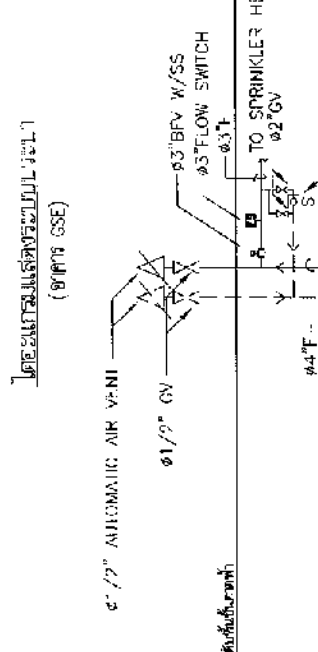
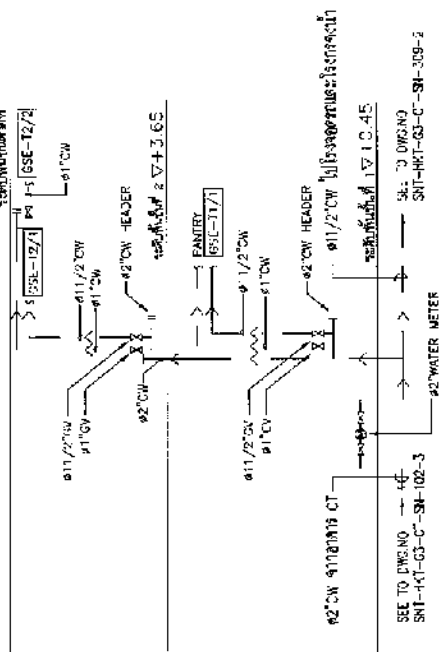

ได้ดำเนินการติดตั้งเรียบร้อยแล้ว
 (สำหรับ GSE)

ได้ดำเนินการติดตั้งเรียบร้อยแล้ว
 (สำหรับ GSE)

Handwritten signature or initials at the bottom of the page.



โครงการ :
บริษัท :
เลขที่โครงการ :
วันที่ :
ชื่อโครงการ :
ชื่ออาคาร :
ชื่อพื้นที่ :
ชื่อถนน :
ชื่อตำบล/อำเภอ/จังหวัด :
ชื่อเขต/เมือง/ประเทศ :

AS-BUILT DRAWING

ผู้จัดทำ :
ชื่อ :
ตำแหน่ง :
วันที่ :
สถานที่ :

โครงการ :
ชื่อโครงการ :
เลขที่โครงการ :
วันที่ :
สถานที่ :

ชื่ออาคาร :
เลขที่อาคาร :
วันที่ :
สถานที่ :

ชื่อโครงการ	
เลขที่โครงการ	
วันที่	
สถานที่	
ชื่ออาคาร	
เลขที่อาคาร	
วันที่	
สถานที่	

ชื่อโครงการ	
เลขที่โครงการ	
วันที่	
สถานที่	
ชื่ออาคาร	
เลขที่อาคาร	
วันที่	
สถานที่	

ชื่อโครงการ :
เลขที่โครงการ :
วันที่ :
สถานที่ :

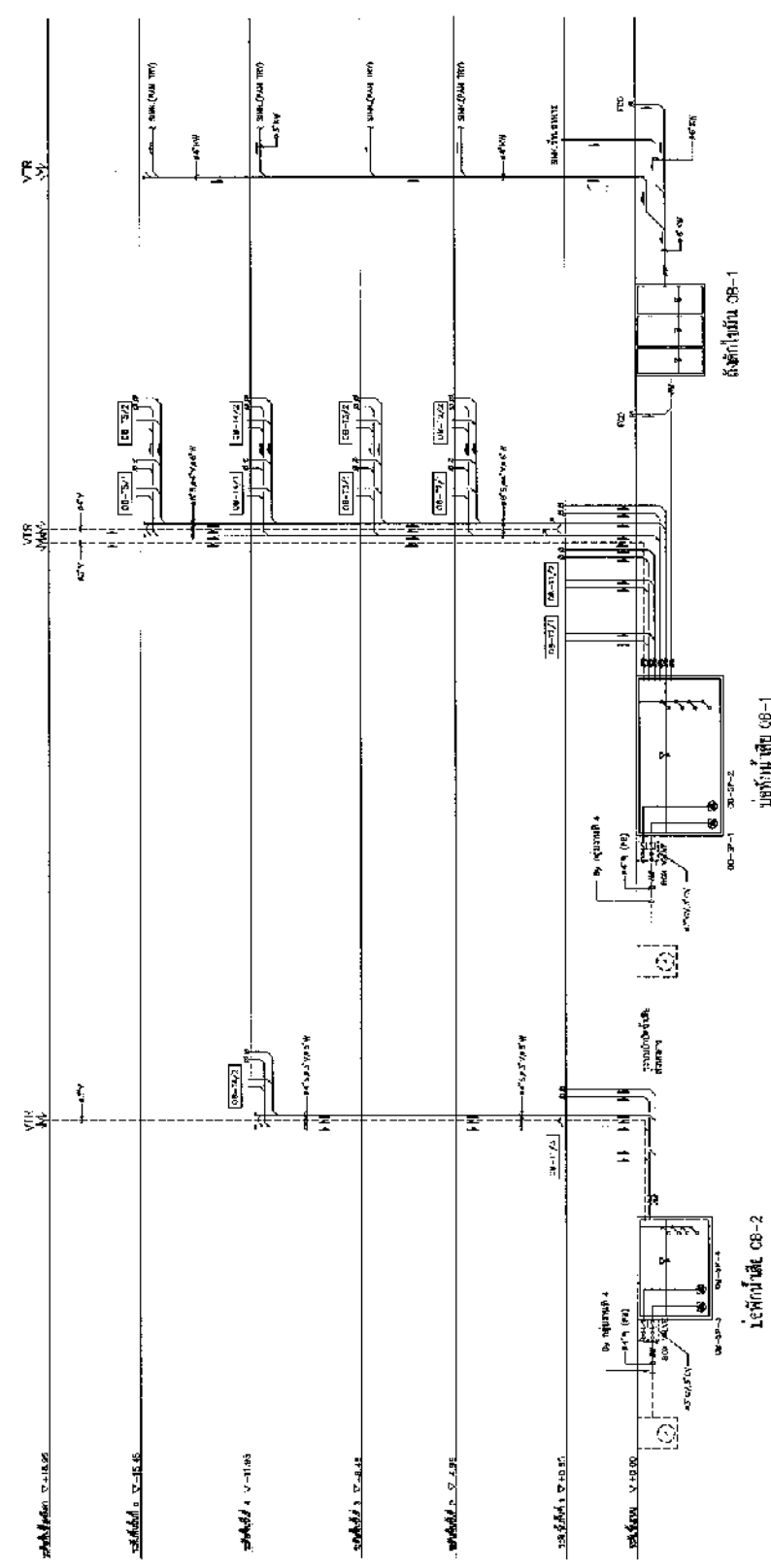

โครงการปรับปรุงและติดตั้งระบบน้ำดื่ม

ประเภท	ชนิด
ท่อใช้ความร้อน (S)	PP
ท่อประปา (W)	PP
ท่อประปาความร้อน (KW)	PP
ท่ออากาศ (V)	PP-R
ท่อประปา (CW) ภายในอาคาร	PB
ท่อประปา (CW) ภายนอกอาคาร	PVC
ท่อประปา (RL)	BSP
ท่อประปา (F)	

SUMMABLE PUMP	
APPROXIMATE	CONSPICUOUS
30	30
6	6
2,900	2,900
300/300	300/300

ตารางเครื่องสูบน้ำ และอุปกรณ์ ระบบสุขาภิบาล และดับเพลิง
3 รายการ
คำอธิบาย :

ชนิด	ประเภท	ชนิด
1	เครื่องสูบน้ำ	เครื่องสูบน้ำ
2	อุปกรณ์	อุปกรณ์
3	อุปกรณ์	อุปกรณ์

2
 การตรวจเช็คระบบ

ภาคผนวก ข

51
ทวิชัย ศรีโสม

รายละเอียดงานล้างท่อน้ำทิ้งโถปัสสาวะ, ท่อน้ำทิ้งพื้น และท่อน้ำทิ้งอ่างล้างหน้า
อาคารผู้โดยสารภายในประเทศ อาคารผู้โดยสารระหว่างประเทศ อาคารจอดรถ อาคารสำนักงาน
อาคาร MO อาคารคลังสินค้า อาคารสีนามิ อาคารดับเพลิง 1 และอาคารดับเพลิง 2

1. ขอบเขตการทำงาน

- 1.1 ผู้รับจ้างต้องจัดเตรียมอุปกรณ์สำหรับการปฏิบัติงานให้พร้อมและเพียงพอ
- 1.2 ผู้รับจ้างต้องทำการคว้านสิ่งอุดตัน และล้างภายในเส้นให้ครบตามจำนวนที่ระบุ
- 1.3 ผู้รับจ้างต้องฉีดล้างทำความสะอาดภายในห้องน้ำทั้งหมดให้อยู่ในสภาพพร้อมใช้งานตามปกติ
- 1.4 หลังเสร็จสิ้นการปฏิบัติงานในแต่ละครั้ง ผู้รับจ้างต้องเก็บเครื่องมือและอุปกรณ์ให้เรียบร้อยและตรวจสอบการทำงานของชุดท่อส่งน้ำให้สามารถใช้งานได้ตามปกติ
- 1.5 ผู้ว่าจ้างต้องทำรายการตรวจสอบขั้นตอนการทำงานข้างต้น ตามแบบรายการตรวจสอบขั้นตอนการทำงานของผู้รับจ้างในการล้างท่อน้ำทิ้งโถปัสสาวะ, ท่อน้ำทิ้งพื้น และท่อน้ำทิ้งอ่างล้างหน้าภายในห้องน้ำอาคารผู้โดยสารภายในประเทศ อาคารผู้โดยสารระหว่างประเทศ อาคารจอดรถ อาคารสำนักงาน อาคาร MO อาคารคลังสินค้า อาคารสีนามิ อาคารดับเพลิง 1 และอาคารดับเพลิง 2 ตามแบบฟอร์มที่แนบไว้ท้ายเอกสารฉบับนี้

2. เงื่อนไขในการเข้าปฏิบัติงาน

- 2.1 การเข้าดำเนินงานต้องเป็นไปตามข้อกำหนดระเบียบการเข้าพื้นที่ของ ทอท.
- 2.2 ผู้รับจ้างจะต้องมีผู้ควบคุมงานและช่างที่มีความชำนาญปฏิบัติงานอยู่ตลอดเวลาระหว่างดำเนินการนี้
- 2.3 การแต่งกายของพนักงานบริษัทผู้รับจ้าง
 - ต้องแต่งกายให้เหมาะสมกับการปฏิบัติงาน
 - ต้องใส่รองเท้าหุ้มส้นในระหว่างทำการซ่อมบำรุงรักษา
 - ต้องมีอุปกรณ์ป้องกันความปลอดภัยที่เกี่ยวข้องกับงานบำรุงรักษา
- 2.4 ความประพฤติของพนักงานบริษัทผู้รับจ้าง
 - ต้องไม่สูบบุหรี่ขณะทำการปฏิบัติงาน
 - ต้องไม่ดื่มสุราก่อนและขณะทำการปฏิบัติงาน
 - ต้องไม่หยอกล้อกันขณะทำงาน
- 2.5 ผู้รับจ้างต้องปฏิบัติตามกฎหมายความปลอดภัยในการทำงาน หากเกิดอุบัติเหตุขึ้น ผู้รับจ้างจะต้องรับผิดชอบทั้งหมด
- 2.6 ผู้รับจ้างต้องแจ้งหมายเลขโทรศัพท์ฉุกเฉิน เพื่อรองรับการแจ้งเหตุฉุกเฉิน จากทางอาคารกรณีระบบขัดข้องฉุกเฉิน ผู้รับจ้างจะต้องส่งเจ้าหน้าที่เข้าตรวจสอบและแก้ไขให้ระบบสามารถเปิดใช้งานได้หลังจากที่ได้มีการรับแจ้งเหตุการณ์
- 2.7 ผู้รับจ้างจะต้องดำเนินงานและให้ความร่วมมือประสานงานทุกกรณีกับเจ้าหน้าที่ของอาคาร และต้องปฏิบัติตามระเบียบของอาคารทุกประการ

๒
ธนรัตน์ ศรีแสง

2.8 ผู้รับจ้างจะต้องรับผิดชอบค่าใช้จ่ายและค่าความเสียหายที่อาจเกิดขึ้นทั้งหมดระหว่างการดำเนินงานของผู้รับจ้าง

2.9 การละเลย หรือผิดนัดการเข้าดำเนินการซึ่งไม่เป็นไปตามแผนการดำเนินการในการทำงานที่ทางผู้ว่าจ้างเป็นผู้อนุมัติ เป็นเหตุส่งผลกระทบต่อการทำงานและอุปกรณ์ และผู้รับจ้างไม่เข้าดำเนินการ ผู้ว่าจ้างขอสงวนสิทธิ์ที่จะจัดหาผู้อื่นมาดำเนินการแทนโดยค่าใช้จ่ายทั้งสิ้นผู้รับจ้างต้องเป็นผู้รับผิดชอบ

2.10 หากผู้รับจ้างมีความประสงค์ที่จะทำงานในช่วงเวลาทำงานที่เกิน 8 ชั่วโมง ในวันทำงานปกติ (วันจันทร์ถึงวันศุกร์) และทำงานล่วงเวลาในวันเสาร์และวันอาทิตย์ วันหยุดนักขัตฤกษ์ หรือวันที่ทางราชการกำหนดให้เป็นวันหยุดราชการ ผู้รับจ้างต้องแจ้งให้ผู้บริหารอาคารหรือผู้ควบคุมงานทราบล่วงหน้าอย่างน้อย 1 วัน เพื่อขออนุมัติทำงานล่วงเวลาเป็นลายลักษณ์อักษรโดยผู้บริหารอาคาร หรือผู้ควบคุมงาน จะพิจารณาอนุมัติตามความเหมาะสม

3. ความต้องการ

งานล้างท่อน้ำทิ้งโถปัสสาวะ, ท่อน้ำทิ้งพื้น และท่อน้ำทิ้งอ่างล้างหน้า อาคารผู้โดยสารภายในประเทศ อาคารผู้โดยสารระหว่างประเทศ อาคารจอดรถ อาคารสำนักงาน อาคาร MO อาคารคลังสินค้า อาคารสินามิ อาคารดับเพลิง 1 และอาคารดับเพลิง 2 ประกอบด้วย

3.1 อาคารผู้โดยสารภายในประเทศ

- ห้องน้ำชาย จำนวน 17 ห้อง
- ห้องน้ำหญิง จำนวน 17 ห้อง
- ห้องน้ำพุพลาฟ จำนวน 12 ห้อง
- ห้องน้ำการโรง จำนวน 11 ห้อง

3.2 อาคารผู้โดยสารระหว่างประเทศ

- ห้องน้ำชาย จำนวน 29 ห้อง
- ห้องน้ำหญิง จำนวน 29 ห้อง
- ห้องน้ำการโรง จำนวน 23 ห้อง
- ห้องน้ำพุพลาฟ จำนวน 21 ห้อง

3.3 อาคารจอดรถ

- ห้องน้ำชาย จำนวน 7 ห้อง
- ห้องน้ำหญิง จำนวน 7 ห้อง
- ห้องน้ำการโรง จำนวน 6 ห้อง
- ห้องน้ำพุพลาฟ จำนวน 1 ห้อง

การวิจัย สบิโระ

3.4 อาคารสำนักงาน

- ห้องน้ำชาย จำนวน 5 ห้อง
- ห้องน้ำหญิง จำนวน 5 ห้อง
- ห้องน้ำการโรง จำนวน 5 ห้อง
- ห้องน้ำทุพพลภาพ จำนวน 5 ห้อง

3.5 อาคาร MO

- ห้องน้ำชาย จำนวน 2 ห้อง
- ห้องน้ำหญิง จำนวน 2 ห้อง

3.6 อาคารคลังสินค้า

- ห้องน้ำชาย จำนวน 4 ห้อง
- ห้องน้ำหญิง จำนวน 4 ห้อง

3.7 อาคารสินามิ

- ห้องน้ำชาย จำนวน 10 ห้อง
- ห้องน้ำหญิง จำนวน 10 ห้อง

3.8 อาคารดับเพลิง 1

- ห้องน้ำชาย จำนวน 4 ห้อง
- ห้องน้ำหญิง จำนวน 4 ห้อง

3.9 อาคารดับเพลิง 1

- ห้องน้ำชาย จำนวน 1 ห้อง
- ห้องน้ำหญิง จำนวน 1 ห้อง

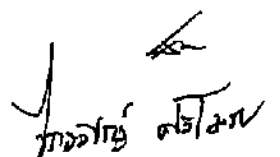
ทงอภัย สโรจน

ห้องน้ำอาคารผู้โดยสารภายในประเทศ

ชั้น	ประเภทห้องน้ำ	หมายเลขห้องน้ำ	จำนวนห้อง
1	ห้องน้ำผู้โดยสารชาย	D-1023, D-1074, D-1091, D-1080, D-1007, D-1095, ขานชาลา, D-1014b (VIP)	8
	ห้องน้ำผู้โดยสารหญิง	D-1024, D-1075, D-1092, D-1081, D-1010, D-1097, ขานชาลา, D-1014c (VIP)	8
	ห้องน้ำผู้ทุพพลภาพ	D-1076, D-1093, D-1082, D-1008, D-1096	5
	ห้องการโรง (แม่บ้าน)	D-1075แม่บ้าน, D-1094, D-1010แม่บ้าน, D-1098	4
	รวม	25	
2	ห้องน้ำผู้โดยสารชาย	D-2074, D-2060, D-2024, D-2067, D-2010, D-2095, D-2017b (VIP)	7
	ห้องน้ำผู้โดยสารหญิง	D-2075, D-2059, D-2025, D-2068, D-2011, D-2096, D-2018b (VIP)	7
	ห้องน้ำผู้ทุพพลภาพ	D-2076, D-2061, D-2026, D-2069, D-2012	5
	ห้องการโรง (แม่บ้าน)	D-2077, D-2062, D-2027, D-2070, D-2013	5
	รวม	24	
3	ห้องน้ำผู้โดยสารชาย	D-3008, D-3018	2
	ห้องน้ำผู้โดยสารหญิง	D-3007, D-3019	2
	ห้องน้ำผู้ทุพพลภาพ	D-3009, D-3020	2
	ห้องการโรง (แม่บ้าน)	D-3010, D-3021	2
	รวม	8	
รวมห้องน้ำอาคารผู้โดยสารภายในประเทศทั้งหมด			57 ห้อง

๕
 ๒๓/๑๒/๒๕๖๓

ห้องน้ำอาคารผู้โดยสารระหว่างประเทศ

ชั้น	ประเภทห้องน้ำ	หมายเลขห้องน้ำ	จำนวนห้อง
1	ห้องน้ำพนักงานชาย	I-1107, I-1031, BIR	3
	ห้องน้ำพนักงานหญิง	I-1108, I-1032, BIR	3
	ห้องน้ำสาธารณะชาย	ลานจอดรถบัสทิศใต้	1
	ห้องน้ำสาธารณะหญิง	ลานจอดรถบัสทิศใต้	1
	ห้องน้ำผู้โดยสารชาย	I-1039, I-1060, I-1035, I-1065, I-1015, I 1084, I-1114, I-1121	8
	ห้องน้ำผู้โดยสารหญิง	I-1040, I-1061, I-1036, I-1066, I-1016, I-1085, I-1115, I-1122	8
	ห้องน้ำผู้ทูปภาพ	I-1038, I-1062, I-1037, I-1067, I-1017, I-1086, I-1116, I-1123	8
ห้องน้ำการโรง	I-1041, I-1063, I-1038, I-1068, I-1018, I-1087, I-1117, I-1124 BIR, ลานจอดรถบัสทิศใต้	10	
	รวม	42	
2	ห้องน้ำพนักงานชาย	I-2007, I-2070	2
	ห้องน้ำพนักงานหญิง	I-2008, I-2069	2
	ห้องน้ำผู้โดยสารชาย	I-2012, I-2057, I-2086	3
	ห้องน้ำผู้โดยสารหญิง	I-2010, I-2055, I-2088	3
	ห้องน้ำผู้ทูปภาพ	I-2009I-2013, I-2058, I-2089, I-2071	3
	ห้องน้ำ VIP ชาย	I-2061, I-2064	2
	ห้องน้ำ VIP หญิง	I-2061A, I-2064A	2
ห้องน้ำการโรง	I-2011, I-2056, I-2087	5	
	รวม	22	
3	ห้องน้ำพนักงานชาย	I-3020, I-3073	2
	ห้องน้ำพนักงานหญิง	I-3021, I-3072	2
	ห้องน้ำผู้โดยสารชาย	I-3011, I-3058, I-3026, I3065	4
	ห้องน้ำผู้โดยสารหญิง	I-3010, I-3056, I-3024, I-3064	4
	ห้องน้ำผู้ทูปภาพ	I-3022, I-3071, I-3008, I-3057, I-3025, I3067	6
	ห้องน้ำการโรง	I-3009, I-3059, I-3027, I-3066	4
	รวม	22	

นางอัญชญา ตรีรัตน์

ห้องน้ำอาคารผู้โดยสารระหว่างประเทศ (ต่อ)

ชั้น	ประเภทห้องน้ำ	หมายเลขห้องน้ำ	จำนวนห้อง
4	ห้องน้ำผู้โดยสารชาย	I-4010, I-4050, I-4019, I-4058	4
	ห้องน้ำผู้โดยสารหญิง	I-4012, I-4049, I-4020, I-4057	4
	ห้องน้ำผู้พพลภาพ	I-4011, I-4043, I-4021, I-4059	4
	ห้องน้ำภาวโรง	I-4012A, I-4044, I-4021A, I-4059A	4
	รวม	16	
รวมห้องน้ำอาคารผู้โดยสารระหว่างประเทศทั้งหมด			102 ห้อง

อาคารจอดรถ

ชั้น	จำนวนห้องน้ำชาย	จำนวนห้องน้ำหญิง	จำนวนห้องน้ำคนพิการ	จำนวนห้องชักล้างแม่บ้าน
1	2	2	1	1
2	1	1	-	1
3	1	1	-	1
4	1	1	-	1
5	1	1	-	1
6	1	1	-	1
รวม	7	7	1	6
รวมห้องน้ำอาคารจอดรถ 21 ห้อง				

อาคารสำนักงาน

ชั้น	จำนวนห้องน้ำชาย	จำนวนห้องน้ำหญิง	จำนวนห้องน้ำคนพิการ	จำนวนห้องชักล้างแม่บ้าน
1	1	1	1	1
2	1	1	1	1
3	1	1	1	1
4	1	1	1	1
5	1	1	1	1
รวม	5	5	5	5
รวมห้องน้ำอาคารสำนักงาน 20 ห้อง				

สุวรรณชัย ศรีโสม

อาคาร MO

ชั้น	จำนวนห้องน้ำชาย	จำนวนห้องน้ำหญิง	จำนวนห้องน้ำคนพิการ	จำนวนห้องซักล้างแม่บ้าน
1	1	1	0	0
2	1	1	0	0
รวม	2	2	0	0
รวมห้องน้ำอาคาร MO 4 ห้อง				

อาคารคลังสินค้า

ชั้น	จำนวนห้องน้ำชาย	จำนวนห้องน้ำหญิง	จำนวนห้องน้ำคนพิการ	จำนวนห้องซักล้างแม่บ้าน
1	2	2	0	0
2	2	2	0	0
รวม	4	4	0	0
รวมห้องน้ำอาคารคลังสินค้า 8 ห้อง				

อาคารสินามิ

ชั้น	จำนวนห้องน้ำชาย	จำนวนห้องน้ำหญิง	จำนวนห้องน้ำคนพิการ	จำนวนห้องซักล้างแม่บ้าน
1	5	5	0	0
2	5	5	0	0
รวม	10	10	0	0
รวมห้องน้ำอาคารสินามิ 20 ห้อง				

อาคารดับเพลิง 1

ชั้น	จำนวนห้องน้ำชาย	จำนวนห้องน้ำหญิง	จำนวนห้องน้ำคนพิการ	จำนวนห้องซักล้างแม่บ้าน
1	2	2	0	0
2	2	2	0	0
รวม	4	4	0	0
รวมห้องน้ำอาคารดับเพลิง 1 8 ห้อง				

SA
 ไทวอท์นุ์ ตระโณ

อาคารดับเพลิง 2

ชั้น	จำนวนห้องน้ำชาย	จำนวนห้องน้ำหญิง	จำนวนห้องน้ำคนพิการ	จำนวนห้องซักล้างแม่บ้าน
1	1	1	0	0
รวม	1	1	0	0
รวมห้องน้ำอาคารดับเพลิง 2 2 ห้อง				

สร
 1 กรกฎาคม 2562

ภาคผนวก ค

๕๑
ทศพร อธิพานิช

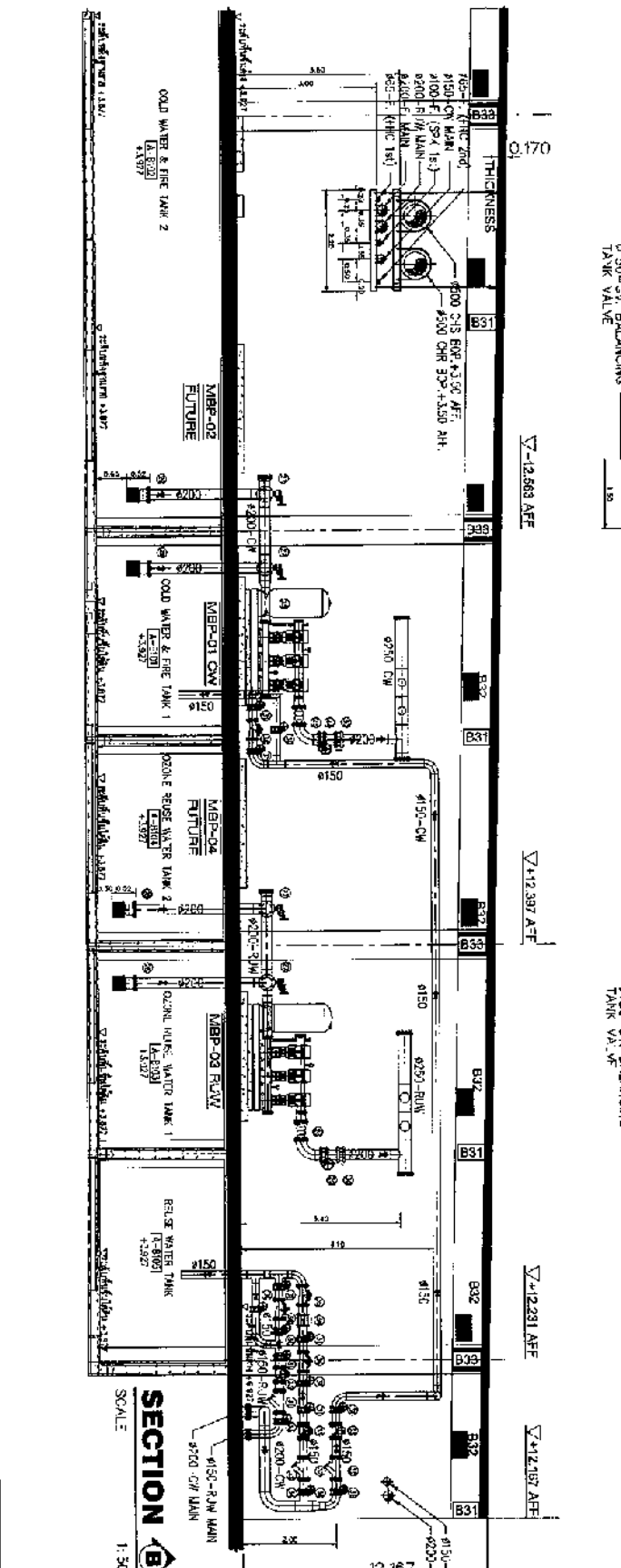
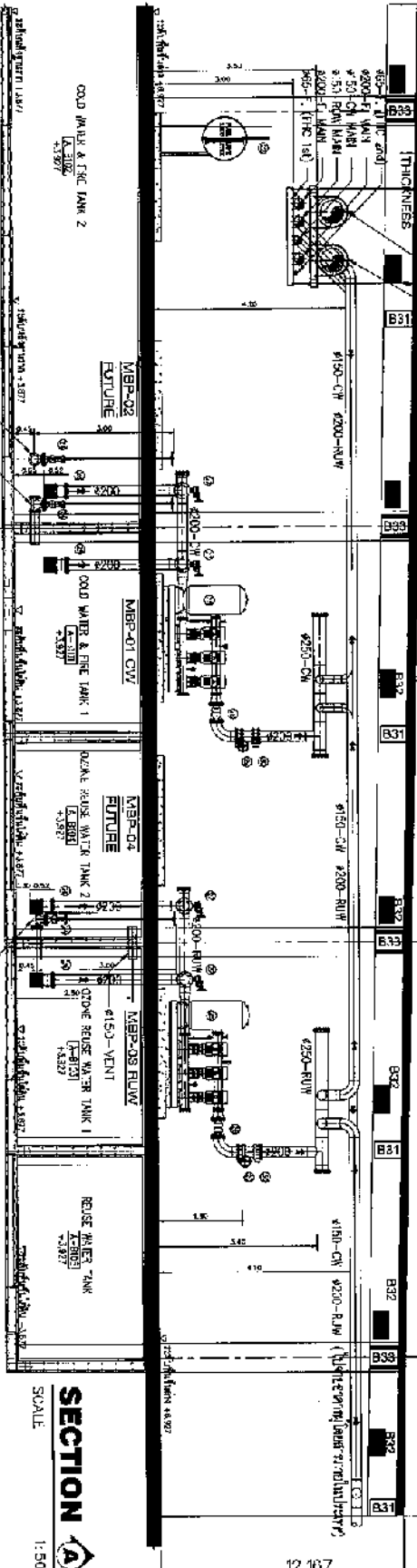
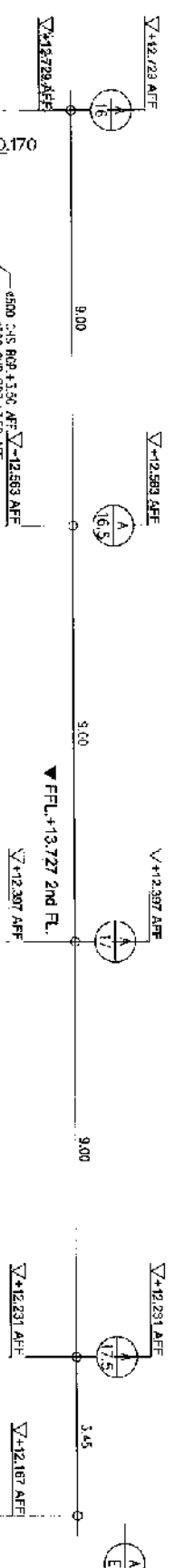

AS-BUILT DRAWING

FOR THE PROJECT: **SECTION A & B**

SCALE: 1:50

DATE: 12/15/2011

PROJECT: **SECTION A & B**

SECTION A

SCALE: 1:50

DATE: 12/15/2011

PROJECT: **SECTION A & B**

SECTION B

SCALE: 1:50

DATE: 12/15/2011

PROJECT: **SECTION A & B**

Handwritten signature and date: *12/15/2011*

ภาคผนวก ง

ทวิชัย ศรีสุข

งานบำรุงรักษาและซ่อมแซมอุปกรณ์ระบบโอโซนแบบรวมอะไหล่

เครื่องผลิตก๊าซโอโซนสำหรับบำบัดน้ำเสีย ยี่ห้อ ECONOWATT ที่ได้รับรองมาตรฐาน ISO 9001 และ ISO 14001

1. ขอบเขตของงาน

1.1. รายละเอียดของอุปกรณ์โอโซน

ระบบโอโซนพร้อมตู้ควบคุมเครื่องหมาย MODEL OZG 50N Option Standard IP42 จำนวน 1 ชุด อุปกรณ์ติดตั้ง บริเวณท่าอากาศยานไทย ภูเก็ต

ข้อมูลทางด้านเทคนิค

MODEL	OZG 50N
OZONE CAPACITY	50 g/hr
INTERNAL OXYGEN SUPPLY	90% v/v (+3%,-5%) @2.5-10 L/min
WORKING TEMPERATURE	4...54 Deg. C Inside Enclosure
COOLING SYSTEM	Water & Air Cooled
OZONE GENERATOR	Corona Discharge Method
SUPPLY VOLTAGE	380...400Vac 50/60Hz, 3 Phases 4 Wires
POWER CONSUMPTION	OZG 50N = 2.9 kW/3.5 kW (50/60Hz)
OZONE MIXING	Dynamic Mixing Pump with 70% Mixing Efficiency
CONTROL SYSTEM	MPCU (Maximum Performance Control Unit PLC with LCD touch screen control
MONITORING SYSTEM	3G via Internet and LCD Panel

1.2. รายละเอียดและวิธีการในการดำเนินการบำรุงรักษา

การดำเนินการตรวจสอบและบำรุงรักษาระบบโอโซนตามขอบเขตงาน ได้กำหนดวิธีการดำเนินการตามระยะเวลาต่างๆ ซึ่งผู้รับจ้างจะต้องเข้ามาพบเจ้าหน้าที่ผู้รับผิดชอบก่อนเข้าดำเนินการตามระยะเวลาที่กำหนดและให้ถ่ายรูปอุปกรณ์ที่สำคัญขณะทำการซ่อมบำรุงไว้เพื่อประกอบการทำรายงานส่ง

การบำรุงรักษาตามกำหนดเวลา

1.2.1 ระบบผลิตโอโซน

- 1.2.1.1. ตรวจสอบและทดสอบอุปกรณ์ป้องกันหม้อแปลงแรงดันไฟฟ้าสูง
- 1.2.1.2. ตรวจสอบและทดสอบแผงวงจรควบคุมหม้อแปลงแรงดันไฟฟ้าสูง
- 1.2.1.3. ตรวจสอบและทดสอบแผงวงจรความผิดพลาดในการทำงานของระบบโอโซน
- 1.2.1.4. ตรวจสอบและทดสอบเครื่องตรวจจับโอโซนแก๊สรั่ว
- 1.2.1.5. ตรวจสอบและทดสอบเครื่องควบคุมการทำงานระบบโอโซน (PLC)

1.2.2 ระบบ.....

✓
การตรวจเช็ค
AR
OK

1.2.2 ระบบเตรียมอากาศ

1.2.2.1. ตรวจสอบเช็คและทดสอบชุดแยกออกซิเจน

1.2.2.3. ตรวจสอบเช็คและทดสอบชุดบีบลม

1.2.2.4. ตรวจสอบเช็คและทดสอบชุดแยกความชื้น

1.2.2.5. ตรวจสอบเช็คและทำความสะอาดกรองอากาศบีบลม

1.2.1.6. ตรวจสอบเช็คและทำความสะอาดพัดลมระบายความร้อนแผงวงจรควบคุมหม้อแปลงแรงดันสูง

1.2.1.7. ตรวจสอบเช็คและทำความสะอาดพัดลมระบายความร้อนชุดผลิตโอโซน

1.2.1.8. ตรวจสอบเช็คและทำความสะอาดพัดลมระบายความร้อนบีบลม

1.2.3 ระบบป้องกัน

1.2.3.1. ตรวจสอบเช็คและทดสอบอุปกรณ์ป้องกันชุดผลิตโอโซน อื่นๆ

1.2.3.2. ตรวจสอบสภาพป้อนน้ำเสีย

1.2.3.3. ตรวจสอบวัดค่าน้ำ ได้แก่ pH, Conductivity และ TDS

1.2.3.4. ตรวจสอบเช็คและทดสอบมอเตอร์บีบผสมโอโซน

1.2.3.5. ตรวจสอบเช็คและทดสอบค่าโอโซนในน้ำ

1.2.4. การบำรุงรักษาเปลี่ยนอะไหล่ตามกำหนดเวลาทุก 4 เดือน

- เปลี่ยนกรองอากาศของบีบลม

1.3. การดำเนินการอื่นๆ

1.3.1. ผู้รับจ้างจะต้องรับผิดชอบงานตรวจสอบและบำรุงรักษาซ่อมแซมอุปกรณ์ต่างๆที่กำหนดไว้ในสัญญาจ้างให้สามารถใช้งานและทำงานได้อย่างมีประสิทธิภาพและมีอายุการใช้งานยืนยาว โดยถือว่าเป็นค่าจ้างเหมารวม, ค่าแรง, ค่าดำเนินการ, ค่าอะไหล่ และอื่นๆ ที่ระบุไว้ในสัญญา ทั้งนี้ผู้รับจ้างจะต้องเป็นผู้จัดหาอะไหล่ทั้งอะไหล่ภายในประเทศและอะไหล่ที่ต้องสั่งจากต่างประเทศ (กรณีอะไหล่ที่ต้องสั่งจากต่างประเทศ กำหนดให้จัดหาให้แล้วเสร็จภายใน 45 วัน) ในการเปลี่ยนอุปกรณ์ทุกชิ้นส่วนของระบบโอโซนที่ใช้งานอยู่เมื่อเสียหายหรือขัดข้องจากการใช้งานตามปกติหรือพิจารณาแล้วเห็นว่าหมดอายุการใช้งาน ทั้งนี้ผู้รับจ้างจะต้องแจ้งกำหนดการซ่อมให้อุปกรณ์ใช้งานได้ตามปกติให้พิจารณาอนุมัติก่อนทุกครั้ง

1.3.2. ผู้รับจ้างจะต้องมีวิศวกรและหรือช่างเทคนิคที่มีความรู้ความสามารถ มีประสบการณ์ทางด้านการตรวจสอบและบำรุงรักษาระบบโอโซน และต้องศึกษาการทำงานของระบบอุปกรณ์ต่างๆ ที่อยู่ในขอบเขตงานจ้างเป็นอย่างดี

1.3.3. การดำเนินการ ผู้รับจ้าง จะต้องจัดทำแผนการตรวจสอบ และบำรุงรักษา (Preventive Maintenance) ตามช่วงเวลาต่างๆ ที่กำหนดทั้งหมดตลอดระยะเวลาการจ้างและเสนอให้ ภายใน 15 วัน นับถัดจากวันที่ได้รับใบสั่งจ้าง

1.3.4. การปฏิบัติงานของวิศวกร / ช่างเทคนิคที่เข้ามาปฏิบัติงานในพื้นที่ จะต้องไม่มีผลกระทบกับการทำงานของพนักงานหรือกิจการ หากมีความจำเป็นต้องปฏิบัติงานในเวลาดังกล่าวจะต้องแจ้งให้ทราบก่อนดำเนินการทุกครั้ง เมื่อได้รับอนุญาต แล้ว จึงสามารถดำเนินการได้

1.3.5. การปฏิบัติงานของวิศวกร / ช่างเทคนิคที่เข้ามาปฏิบัติงานในพื้นที่ อาคาร จะต้องสวมชุดแต่งกาย/เครื่องแบบ ของบริษัทผู้รับจ้างตลอดเวลาขณะเข้าปฏิบัติงานในพื้นที่

1.3.6. การตรวจ.....

โกวิท ตรีรัตน์

1.3.6. การตรวจสอบและบำรุงรักษาของผู้รับจ้างหากพบอุปกรณ์หรือชิ้นส่วนใดที่ใช้งานเกินปกติ หรือเกิดการเสียหาย ซึ่งจำเป็นต้องซ่อมแซมแก้ไขหรือปรับปรุงให้ถูกต้อง ผู้รับจ้างจะต้องแจ้งให้ ทราบทันที เพื่อจะได้ร่วมวิเคราะห์และหาทางแก้ไขต่อไป

1.3.7. มีอุปกรณ์ในระบบต่างๆ ที่อยู่ในขอบเขตของสัญญาจ้างนี้เกิดชำรุดเสียหาย ซึ่งพิสูจน์หรือ ตรวจสอบสาเหตุได้ว่าเกิดจากการขาดบำรุงรักษาที่ดี และเนื่องจากการกระทำของช่างของผู้รับจ้างที่เข้ามาปฏิบัติงานภายในพื้นที่อาคาร ผู้รับจ้างจะต้องรับผิดชอบต่อความเสียหายที่เกิดขึ้นแก่ทรัพย์สินทั้งหมด

1.3.8. ผู้รับจ้างต้องรับแจ้งเหตุระบบไอโซนซ์ดห้องตลอด 24 ชั่วโมง ทุกวันไม่เว้นวันหยุดโดยไม่จำกัดจำนวนครั้งและผู้รับจ้างต้องจัดส่งวิศวกรหรือช่างเทคนิคที่สามารถแก้ไขเหตุขัดข้องมาดำเนินการภายในเวลา 72 ชั่วโมงพร้อมมีหลักฐานการตรวจสอบให้เจ้าหน้าที่ของลงนามไว้เป็นหลักฐาน

1.3.9. หากผู้รับจ้างเพิกเฉยไม่เข้ามาทำการตรวจสอบ ผู้ว่าจ้างมีสิทธิจ้างผู้อื่นมาทำการตรวจสอบแก้ไขแทนผู้รับจ้างได้โดยคิดค่าใช้จ่ายจากผู้รับจ้าง ตามที่ผู้ว่าจ้างจ่ายจริงทุกประการ

1.3.10. ในกรณีที่ ผู้รับจ้างจำเป็นต้องเอางานบางส่วนไปให้ผู้อื่นรับเหมาช่วงจะต้องได้รับคำยินยอมเป็นลายลักษณ์อักษรจากผู้ว่าจ้างก่อน และผู้รับจ้าง จะต้องรับผิดชอบในงานที่ผู้อื่นรับช่วงไปทุกประการ

2. การส่งมอบงานและสถานที่ส่งมอบงาน

การส่งมอบงานให้ส่งเป็น ทุก 4 เดือน โดยจะต้องมีเอกสารการบำรุงรักษาตามกำหนดระยะเวลาที่ระบุไว้ในสัญญาจ้าง จำนวนอย่างน้อย 1 ชุด เพื่อส่งมอบต่อคณะกรรมการตรวจรับงาน

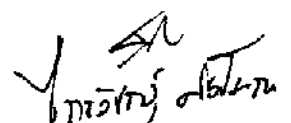
[Handwritten signature]

ภาคผนวก จ



ทรงยศ อธิสุข

รายละเอียดงานสุขาส่งปฏิภูลบ่อเกรอะ บ่อไขมัน และล้างทำความสะอาด

1. ขอบเขตงาน

ผู้รับจ้างจะต้องสุขาส่งปฏิภูลบ่อเกรอะ บ่อไขมัน และล้างทำความสะอาด จำนวน 26 บ่อ โดยจัดเจ้าหน้าที่ลงตักขนกากตะกอน ขยะ ไขมันหรือสิ่งปฏิภูลอื่นๆ ที่ตกค้างจากปากบ่อถึงกันบ่อออกให้หมด รวมทั้งของแข็งบริเวณกันบ่อที่เกิดจากการทับถมของดินหรือสิ่งปฏิภูลที่สะสมมานาน และฉีดล้างทำความสะอาดบ่อให้สะอาด ทั้งพื้นและผนังบ่อ รวมทั้งเก็บขน และนำไปกำจัด ณ แหล่งกำจัดที่ถูกสุขลักษณะ โดยมีรายละเอียดบ่อเกรอะและบ่อไขมัน ดังนี้

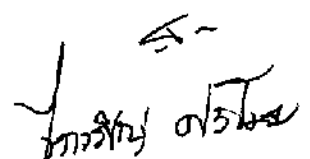
ลำดับ	รายการ	ปริมาตร (m ³)
1	บ่อเกรอะ A-01 ขนาด 3 x 6.2 x 1.8 เมตร	33.48
2	บ่อเกรอะ A-02 ขนาด 3.6 x 4.9 x 3 เมตร	52.92
3	บ่อเกรอะ A-03 ขนาด 3.6 x 4.9 x 3 เมตร	52.92
4	บ่อไขมัน A-01 ขนาด 3 x 9.4 x 3 เมตร	84.60
5	บ่อไขมัน A-02 ขนาด 3 x 9.4 x 3 เมตร	84.60
6	บ่อเกรอะ SNMCC-01 ขนาด 5 x 5.9 x 2 เมตร	59
7	บ่อเกรอะ SNMCC-02 ขนาด 5.5 x 5.6 x 2 เมตร	62
8	บ่อเกรอะ SNMCC-03 ขนาด 5 x 5 x 2 เมตร	50
9	บ่อเกรอะ SNMCC-04 ขนาด 4 x 3.6 x 2 เมตร	29
10	บ่อเกรอะ SNMCC-05(VIP) ขนาด 8.3 x 6.5 x 2.5 เมตร	135
11	บ่อไขมัน SNMCC-05(VIP) ขนาด 4.8 x 4.5 x 2.5 เมตร	54
12	บ่อเกรอะ AHU ขนาด 7 x 5.2 x 2.5 เมตร	91
13	บ่อเกรอะ OB-01 ขนาด 2.5 x 8 x 2 เมตร	40
14	บ่อเกรอะ OB-02 ขนาด 2 x 3 x 1.5 เมตร	9
15	บ่อไขมัน OB-01 ขนาด 2.4 x 5.3 x 2 เมตร	25.44
16	บ่อเกรอะ MO-1 ขนาด 2 x 4.2 x 2.2 เมตร	18.48
17	บ่อเกรอะ CP-1 ขนาด 2 x 4 x 2 เมตร	16
18	บ่อเกรอะ CP-2 ขนาด 2 x 4 x 2 เมตร	16
19	บ่อเกรอะ CT-1 ขนาด 3 x 6 x 2 เมตร	36
20	บ่อเกรอะ CT-2 ขนาด 3 x 6 x 2 เมตร	36
21	บ่อเกรอะ GSE-1 ขนาด 3 x 6.6 x 2.4 เมตร	48
22	บ่อเกรอะ OM-1 ขนาด 3 x 6.6 x 2.4 เมตร	48

 ๕-
 ๕-
 ๕-

ลำดับ	รายการ	ปริมาตร (m3)
23	บ่อไขมัน FR-1 ขนาด 2 x 1 x 1 เมตร	2
24	บ่อเกรอะ FR-2 ขนาด 2 x 2 x 2 เมตร	8
25	บ่อเกรอะ FR-3 ขนาด 3 x 4 x 2 เมตร	24
26	บ่อเกรอะสถานีสูบน้ำดับเพลิง 2 ขนาด 2 x 2 x 2 เมตร	8

2. เงื่อนไขที่ผู้รับจ้างต้องปฏิบัติ

2.1 เนื่องจากอาจมีปัญหาเกิดขึ้นในระหว่างการปฏิบัติงาน ดังนั้นเพื่อให้การควบคุมงาน การส่งมอบงาน ตลอดจนการปฏิบัติงานอื่นๆ ของผู้รับจ้างดำเนินการด้วยดี เป็นระเบียบเรียบร้อย และสะดวกด้วยกันทุกฝ่าย ก่อนลงมือทำงาน ผู้รับจ้างจะต้องส่งขออนุมัติแผนการดำเนินการอย่างละเอียด ได้แก่

2.1.1 ระยะเวลาในการดำเนินงาน

2.1.2 จำนวนบุคลากร, ชื่อ และหน้าที่ที่ต้องปฏิบัติ

2.1.3 ใบรับรองการผ่านการฝึกอบรมความปลอดภัยในการทำงานในที่อับอากาศ ตามที่กระทรวงเป็นผู้กำหนด

2.1.4 รายการอุปกรณ์เครื่องมือต่างๆ และวิธีที่ใช้ในการปฏิบัติงาน

2.1.5 มาตรการความปลอดภัยกรณีฉุกเฉินและวิธีหลีกเลี่ยง

โดยมอบให้แก่คณะกรรมการตรวจรับพัสดุผ่านทางผู้ควบคุมงาน ก่อนดำเนินการภายใน 7 วัน นับตั้งแต่วันที่ ทอท. ระบุในสัญญาจ้าง เพื่อตรวจสอบ และร่วมกันพิจารณาวิธีการปฏิบัติงาน การควบคุมงาน การตรวจงาน ฯลฯ ทำหน้าที่ประสานกับหน่วยงานของ ทอท. ซึ่งรับผิดชอบพื้นที่บริเวณที่ผู้รับจ้างจะปฏิบัติงานหรือผู้ใช้บริการของ ทอท. ที่อาจได้รับผลกระทบจากการปฏิบัติงานของผู้รับจ้างรับทราบโดยผู้รับจ้างจะเริ่มปฏิบัติงานได้เมื่อแผนการที่ผู้รับจ้างเสนอได้รับการอนุมัติจากคณะกรรมการตรวจรับพัสดุให้ดำเนินการได้แล้ว เท่านั้น

2.2 ให้ผู้รับจ้างยึดถือและปฏิบัติตาม กฎกระทรวง กำหนดมาตรฐานในการบริหารและการจัดการด้านความปลอดภัย อาชีวอนามัย และสภาพแวดล้อมในการทำงานในที่อับอากาศ พ.ศ. 2547 ตามที่แนบไว้ท้ายเอกสารฉบับนี้

2.3 ก่อนการปฏิบัติงาน ผู้รับจ้างต้องแจ้งให้ ผู้ควบคุมงานทราบก่อนที่จะเข้าพื้นที่หน้างานทุกครั้ง และจะต้องทำผนังกันพื้นที่ล้อมบริเวณพื้นที่ที่จะปฏิบัติงาน พร้อมทั้งจัดให้มีหนังสืออนุญาตให้ลูกจ้างของผู้รับจ้างทำงานในที่อับอากาศทุกครั้งและหนังสืออนุญาตนั้น อย่างน้อยต้องมีรายละเอียดอย่างน้อย ดังต่อไปนี้

2.3.1 ที่อับอากาศที่อนุญาตให้ลูกจ้างเข้าไปทำงาน

2.3.2 วัน เวลา ในการทำงาน

2.3.3 งานที่ให้ลูกจ้างเข้าไปทำ

2.3.4 ชื่อลูกจ้างที่อนุญาตให้เข้าไปทำงาน

2.3.5 ชื่อผู้ควบคุมงาน

ทอท. ๑๕๒๖

2.3.6 ชื่อผู้ช่วยเหลือ

2.3.7 มาตรการความปลอดภัยที่เตรียมไว้ก่อนการให้ลูกจ้างเข้าไปทำงาน

2.3.8 ผลการตรวจสอบสภาพอากาศและสภาวะที่อาจเกิดอันตราย

2.3.9 อุปกรณ์คุ้มครองความปลอดภัยส่วนบุคคล และอุปกรณ์ช่วยเหลือและช่วยชีวิต

2.3.10 อันตรายที่ลูกจ้างอาจได้รับในกรณีฉุกเฉินและวิธีการหลีกเลี่ยง

2.3.11 ชื่อและลายมือชื่อของผู้อนุญาต และชื่อและลายมือชื่อผู้มีหน้าที่รับผิดชอบในการอนุญาต

หากผู้ควบคุมงานพบมีเหตุการณ์ที่มีความเสี่ยงหรืออาจนำไปสู่การเกิดอันตรายในการปฏิบัติงาน ผู้ควบคุมงาน สามารถสั่งหยุดการปฏิบัติงานได้ทันที จนกว่าผู้รับจ้างจะสามารถควบคุมให้ปลอดภัยในการทำงาน จึงสั่งให้ผู้รับจ้างกลับเข้าทำงานได้ตามปกติ และต้องดำเนินการตามระบบขออนุญาตเพื่อขอเข้าทำงานใหม่

2.4 นำป้าย “ อันตรายห้ามเข้า “ หรือข้อความใกล้เคียงติดบริเวณพื้นที่หน้างาน

2.5 ปิดอุปกรณ์ควบคุมทุกระบบภายในสถานที่อับอากาศที่จะเข้าไปปฏิบัติงาน พร้อมแขวนป้าย และล๊อคอุปกรณ์ควบคุมระบบต่างๆ

2.6 ก่อนที่จะเข้าไปในสถานที่อับอากาศต้องมีการตรวจสอบปริมาณออกซิเจนก่อนทุกครั้งว่ามีปริมาณมากพอที่จะเข้าไปในสถานที่อับอากาศได้ (ไม่น้อยกว่า 19.5%)

2.7 หากพื้นที่อับอากาศมีสารไวไฟอยู่ภายใน ต้องนำถังดับเพลิงเข้าไปด้วยทุกครั้ง และห้ามนำอุปกรณ์หรือเครื่องมือที่มีประกายไฟ รวมทั้งปิดโทรศัพท์มือถือทุกครั้งที่จะเข้าไปปฏิบัติงาน

2.8 หากปริมาณออกซิเจนในอากาศมีไม่เพียงพอ แต่มีความจำเป็นต้องเข้าไปปฏิบัติงาน ผู้รับจ้างต้องจัดหาอุปกรณ์ช่วยหายใจชนิดมีถังออกซิเจนในตัว (SCBA) ในระหว่างการปฏิบัติงานในที่อับอากาศจะต้องตรวจเช็คและบันทึกปริมาณออกซิเจนเป็นระยะๆ รวมทั้งมีการสื่อสารที่ดีระหว่างผู้ปฏิบัติงานภายในกับผู้ช่วยเหลือภายนอก

2.9 พาหนะที่ใช้ขนถ่ายสิ่งปฏิกูล ต้องมีลักษณะ ดังนี้

2.9.1 ได้รับอนุญาตจากกรมขนส่งทางบก

2.9.2 ได้ใบอนุญาตให้รับจ้าง ขน หรือกำจัดสิ่งปฏิกูลหรือมูลฝอย จากท้องถิ่น

2.9.3 ส่วนของรถที่ใช้ขนถ่ายสิ่งปฏิกูลต้องปกปิดมิดชิด สามารถป้องกันกลิ่นและสัตว์แมลง

พาหนะนำโรคได้ มีฝาปิด-เปิดอยู่ด้านบน

2.9.4 มีป้มดูดสิ่งปฏิกูลที่สามารถสูบล้างสิ่งปฏิกูลได้อย่างมีประสิทธิภาพ

2.9.5 ท่อหรือสายที่ใช้ดูดสิ่งปฏิกูลต้องอยู่ในสภาพที่ดี ไม่รั่วซึม

2.9.6 มีอุปกรณ์ทำความสะอาดประจำรถ เช่น ถักตักน้ำ ไม้กวาด น้ำยาฆ่าเชื้อโรค เป็นต้น

2.9.7 ต้องจัดให้มีการแสดงข้อความที่ตัวพาหนะขนถ่ายสิ่งปฏิกูลให้รู้ว่าเป็นพาหนะขนถ่ายสิ่งปฏิกูล

เช่น “รถดูดสิ่งปฏิกูล” เป็นต้น

2.10 การปฏิบัติงานให้ใช้เวลา 08.00 -17.00 น. หรือตามดุลยพินิจของผู้ควบคุมงานโดยต้องได้รับการอนุมัติ และประสานงานกับผู้ควบคุมงานก่อนเท่านั้น

การกิจ ๐๖/๒๐๒๓

2.11 ขณะปฏิบัติงาน เช่น ต้องลงไปในบ่อเพื่อนำขยะหรือสิ่งปฏิกูลที่ติดค้างออก ผู้รับจ้างจะต้องจัดหาอุปกรณ์ป้องกันอันตรายส่วนบุคคลต่างๆ ที่ใช้ในการทำงานตามมาตรฐานความปลอดภัยให้ครบถ้วนและพร้อมใช้งาน ก่อนลงมือปฏิบัติงานต้องได้รับการพิจารณาอนุมัติจากเจ้าหน้าที่ควบคุมงานก่อนทุกครั้ง และกำหนดระยะเวลาสำหรับพนักงานในการลงบ่อ และจัดให้มีพนักงานสำหรับเป็นผู้ช่วยเหลือประจำอยู่หน้างานตลอดเวลา

2.12 ผู้รับจ้างจะต้องมีผู้ควบคุมงานที่มีความชำนาญ และความสามารถในการปฏิบัติงานอยู่ตลอดเวลา ระหว่างดำเนินการนี้

2.13 กรณีปฏิบัติงานในเขตปฏิบัติการทางการบิน (AIR SIDE) ผู้รับจ้างจะต้องปฏิบัติงานด้วยความรอบคอบ ระมัดระวังไม่เป็นอุปสรรค หรือขัดขวางต่อการดำเนินงานของผู้ว่าจ้าง โดยผู้รับจ้างจะต้องถือปฏิบัติดังต่อไปนี้

2.13.1 ให้ผู้รับจ้างปฏิบัติงานอยู่เฉพาะในขอบเขตพื้นที่ที่ผู้ว่าจ้างกำหนดให้เท่านั้น ไม่ล่วงล้ำเข้าไปในเขตพื้นที่ใช้งานของอากาศยาน

2.13.2 การลำเลียงสิ่งปฏิกูลออกจากบ่อเกรอะในเขตปฏิบัติการทางการบิน (AIR SIDE) ให้ใช้เส้นทางช่องทางลานจอด 1 (control post) หรือช่องทางลานจอด 3 (Cargo) เท่านั้น

2.13.3 ห้ามทำให้เกิดประกายไฟ หรือทำให้เกิดไฟ และห้ามทำการสูบบุหรี่ในเขต AIR SIDE

2.14 กรณีที่มีสิ่งปฏิกูลหกเรียราด ให้ทำการฆ่าเชื้อโรคด้วยน้ำยาฆ่าเชื้อโรค แล้วทำการล้างด้วยน้ำสะอาดอีกครั้งหนึ่ง และหลังจากปฏิบัติงานเสร็จผู้รับจ้างจะต้องทำความสะอาดพื้นที่ที่ปฏิบัติงานให้เรียบร้อย

2.15 ในกรณีจำเป็นต้องทำการติดตั้งอุปกรณ์รักษาความปลอดภัยเพิ่มเติม เพื่อให้ป้องกันผลเสียหายที่อาจเกิดขึ้นต่อผู้ใช้บริการของ ทอท. หรือเพื่อให้การปฏิบัติงานของผู้รับจ้างสะดวกขึ้น และทอท. เห็นว่าจำเป็นต้องมี ผู้รับจ้างจะต้องรับผิดชอบโดยไม่คิดค่าใช้จ่ายเพิ่มเติมจาก ทอท.

2.16 ผู้รับจ้างจะต้องระบุแหล่งที่จะนำสิ่งปฏิกูลไปบำบัด และในกรณีที่ไม่มีระบบบำบัดสิ่งปฏิกูลของตนเอง ต้องแสดงหลักฐานว่าจะนำสิ่งปฏิกูลไปกำจัด ณ แหล่งกำจัดที่ถูกต้องลักษณะแห่งใด และได้รับอนุญาตจากเจ้าของสถานที่บำบัดนั้น เว้นแต่มีระบบบำบัดเป็นของตนเอง ทั้งนี้ระบบบำบัดสิ่งปฏิกูลจะต้องมีลักษณะตามแบบที่กรมอนามัยกำหนด หรือแบบอื่นที่กรมอนามัยให้การรับรอง

2.17 เวลาทำงานของเจ้าหน้าที่ควบคุมงาน คือ เวลา 08.00-17.00 น. ของวันทำการ หากผู้รับจ้างประสงค์จะทำงานนอกเวลาหรือวันหยุด ให้ผู้รับจ้างขออนุญาตต่อประธานกรรมการตรวจรับพัสดุ และจะต้องชำระเงินค่าปฏิบัติงานล่วงเวลาของเจ้าหน้าที่ควบคุมงานของผู้ว่าจ้าง โดยจ่ายผ่านผู้ว่าจ้างในอัตราตามข้อบังคับของผู้ว่าจ้างว่าด้วย วันทำการ เวลาทำงาน วันหยุดงาน และค่าทำงานล่วงเวลา

2.18 ในการปฏิบัติงาน หากผู้รับจ้างมีความจำเป็นจะต้องใช้กระแสไฟฟ้าหรือน้ำประปา เพื่อใช้กับอุปกรณ์ในการทำงาน ผู้รับจ้างจะต้องแจ้ง และติดต่อประสานงานกับเจ้าหน้าที่ที่เกี่ยวข้องกับระบบนั้นผ่านเจ้าหน้าที่ควบคุมงานของ ทอท. ก่อนดำเนินการ

2.19 ในกรณีพนักงานของผู้รับจ้างก่อให้เกิดความเสียหายหรือสูญหายต่อทรัพย์สิน วัสดุ อุปกรณ์ของ ทอท. หรือผู้ใช้บริการของ ทอท. ผู้รับจ้างต้องรับผิดชอบชดเชยค่าเสียหายที่เกิดขึ้นให้กับ ทอท. หรือผู้ใช้บริการของ ทอท. ทั้งหมด เว้นแต่กรณีเป็นเหตุสุดวิสัย

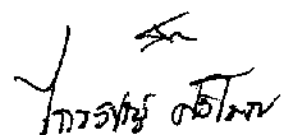
การว่าจ้าง

2.20 กรณีเกิดความเสียหายจากการขนส่งสิ่งปฏิภูลของผู้รับจ้างทั้งภายในและภายนอก ทอท.รวมถึงผลเสียหายที่อาจเกิดขึ้นกับผู้โดยสารหรือผู้ใช้บริการ ทอท. ผู้รับจ้างจะต้องรับผิดชอบเองทั้งหมด

2.21 ผู้รับจ้างจะต้องรับผิดชอบต่อค่าเสียหายกรณีผู้ปฏิบัติงานของผู้รับจ้างเจ็บป่วย บาดเจ็บ หรือเสียชีวิต จากการปฏิบัติงานเองทั้งหมด จะเรียกค่าใช้จ่ายเพิ่มเติมจาก ทอท. ไม่ได้

2.22 ผู้ควบคุมงานของ ทอท. จะทำการตรวจสอบปริมาณสิ่งปฏิภูลในบ่อน้ำเสียที่ผู้รับจ้างทำการล้างทำความสะอาดวันต่อวันโดยจะตรวจสอบเพื่อให้ผู้รับจ้างปฏิบัติตามสัญญาโดยสมบูรณ์

2.23 การละเลย หรือผิดนัดการเข้าดำเนินการซึ่งไม่เป็นไปตามแผนการดำเนินการในการทำงานที่ทางผู้ว่าจ้างเป็นผู้อนุมัติ เป็นเหตุส่งผลกระทบต่อการทำงานและอุปกรณ์ และผู้รับจ้างไม่เข้าดำเนินการผู้ว่าจ้างขอสงวนสิทธิ์ที่จะจัดหาผู้อื่นมาดำเนินการแทนโดยค่าใช้จ่ายทั้งสิ้นผู้รับจ้างต้องเป็นผู้รับผิดชอบ

3. ระยะเวลาดำเนินการ/การส่งมอบงาน

3.1 ผู้รับจ้างจะต้องดำเนินการให้แล้วเสร็จ ตามแผนการดำเนินงานที่ได้ทำการขออนุมัติต่อผู้ว่าจ้างไว้

3.2 ผู้รับจ้างจะต้องส่งรายงานภาพก่อนการปฏิบัติงาน และหลังปฏิบัติงาน จำนวน 1 ชุด ให้แก่ผู้ว่าจ้าง

57
ทอท. (ทอท.)

ภาคผนวก ฉ

๕๓
ทศพร อธิวัฒน์

ลำดับขั้นตอนการดูแลและซ่อมบำรุงเครื่องจักรและอุปกรณ์งานระบบสุขาภิบาล

- ตรวจสอบเครื่องจักรและอุปกรณ์ตามสถานที่ต่าง ๆ
- ตรวจสอบระบบสุขาภิบาล
- ทำประวัติการซ่อมระบบสุขาภิบาล
- ทำประวัติเครื่องจักรและอุปกรณ์
- นับพร้อมจดบันทึกจำนวนเครื่องจักรและอุปกรณ์
- ตรวจสอบเช็คสภาพเครื่องจักรและอุปกรณ์
- ปรับปรุงแก้ไขเครื่องจักรและอุปกรณ์ที่ได้ตรวจสอบแล้วให้ใช้งานได้ตามปกติ
- กำจัดขยะสิ่งอุดตันออกจากเครื่องจักรและอุปกรณ์, Valve, Check Valve, ใบพัดปั๊ม
- เปลี่ยนน้ำมันหล่อลื่นและระบายความร้อนเครื่องจักร
- อัดจารบีเครื่องจักรและอุปกรณ์
- ตรวจสอบสภาพซีลกันน้ำและโอริงถ้าชำรุดต้องเปลี่ยน
- ตรวจสอบ, แก้ไข, ทำความสะอาดเครื่องจักรและอุปกรณ์ที่อยู่ในความรับผิดชอบให้สามารถใช้งานได้ตามปกติ
- เปลี่ยนน้ำมันหล่อลื่นและระบายความร้อนของเครื่องจักรทุกตัว ทุก ๆ 6 เดือน หรือเมื่อใช้งานได้ทุก ๆ 3,000 ชม.
- เปลี่ยนน้ำมันหล่อลื่นและระบายความร้อนของเครื่องจักรทุกตัว ทุก ๆ 1 ปี หรือเมื่อใช้งานได้ทุก ๆ 6,000 ชม. (แล้วแต่ระยะใดจะถึงก่อน) หรือ ทุก ๆ ครั้งที่ซ่อม
- เปลี่ยนซีลกันน้ำและโอริงเมื่อใช้งานได้ทุก ๆ 1,000 ชม. หรือ ทุก ๆ ครั้งที่ซ่อม
- อัดจารบี, เปลี่ยนน้ำมันเกียร์, น้ำมันไฮดรอลิก ตามรอบการทำงานและชนิดเครื่องจักร
- ระวางป้องกันอันตรายที่จะเกิดขึ้นกับเครื่องจักรและอุปกรณ์
- ปฏิบัติตามตารางการซ่อมบำรุงเครื่องจักรและอุปกรณ์อย่างเคร่งครัด
- ทำรายงานส่งให้ ทภก. รับทราบ

การอำนวยการ
ศิริพงษ์

ตรวจสอบและบำรุงรักษาประจำวัน

- ตรวจวัด Amp,Volt,Ohm ของเครื่องจักร
- ตรวจสอบการทำงานระบบควบคุมและลูกลอย
- ตรวจสอบรอยรั่วและอัตราการไหลของน้ำเสียที่สูบส่ง
- จัดบันทึกมาตรวัดเวลาและนับครั้ง
- ตรวจสอบการสั่นสะเทือน,เสียง,อุณหภูมิของเครื่องจักรและอุปกรณ์

ตรวจสอบและบำรุงรักษาประจำสัปดาห์

- ทำความสะอาดเครื่องจักร,อุปกรณ์และบริเวณติดตั้งเครื่องจักร

ตรวจสอบและบำรุงรักษาประจำเดือน

- ตรวจสอบความต้านทานฉนวนของปั๊มและมอเตอร์
- ตรวจสอบอุปกรณ์ไฟฟ้า,จุดต่อ,ขั้วต่อสายไฟฟ้า

ตรวจสอบและบำรุงรักษาประจำ 6 เดือน

- ตรวจสอบลูกปืนปั๊มและมอเตอร์
- ตรวจสอบสภาพน้ำมันหล่อลื่นและระบายความร้อน
- ตรวจสอบสภาพซีลกันน้ำและโอริง ถ้าชำรุดต้องเปลี่ยน
- กำจัดสิ่งอุดตันในเส้นท่อ,วาล์ว,Check Valve,ใบพัดปั๊ม

ตรวจสอบและบำรุงรักษาประจำปี

- เปลี่ยนน้ำมันหล่อลื่นและระบายความร้อน
- ตรวจสอบสภาพตัวเรือนปั๊มและใบพัด
- ตรวจสอบสภาพ วาล์ว,Check Valve
- ตรวจสอบสภาพท่อสูบส่งในบ่อสูบและบริเวณติดตั้งเครื่องจักร
- ตรวจสอบสภาพไซ้

5-
การอำนวยการ

รายการเครื่องสูบน้ำและเครื่องเติมอากาศระบบบำบัดน้ำเสียและสถานีสูบน้ำเสีย

ลำดับ	หมายเลขอ้างอิง	รายละเอียด	ชนิดปั๊ม	สถานที่ติดตั้ง	อัตราการสูบ	สูบสูง	กำลัง
1	WWP-01	เครื่องสูบน้ำเสีย-01	Submersible Pump	ถังปรับสภาพน้ำเสีย	50 m ³ /hr	6	2.20
2	WWP-02	เครื่องสูบน้ำเสีย-02	Submersible Pump	ถังปรับสภาพน้ำเสีย	50 m ³ /hr	6	2.20
3	WWP-03	เครื่องสูบน้ำเสีย-03	Submersible Pump	ถังปรับสภาพน้ำเสีย	50 m ³ /hr	6	2.20
4	SA 01	เครื่องเติมอากาศ-01	Submersible Aerator	ถังปรับสภาพน้ำเสีย	120 kg/hr		7.50
5	SA-02	เครื่องเติมอากาศ-02	Submersible Aerator	ถังปรับสภาพน้ำเสีย	120 kg/hr		7.50
6	SA-03	เครื่องเติมอากาศ-03	Submersible Aerator	ถังปรับสภาพน้ำเสีย	120 kg/hr		7.50
7	SA-04	เครื่องเติมอากาศ-04	Submersible Aerator	ถังปรับสภาพน้ำเสีย	120 kg/hr		7.50
8	SP-01	เครื่องสูบน้ำไฮดรอก-01	Submersible Pump	บ่อเก็บปฏิกูล	5 m ³ /hr	8	0.75
9	SP-02	เครื่องสูบน้ำไฮดรอก-02	Submersible Pump	บ่อเก็บปฏิกูล	5 m ³ /hr	8	0.75
10	SP-03	เครื่องสูบน้ำไฮดรอก-03	Submersible Pump	บ่อเก็บปฏิกูล	5 m ³ /hr	8	0.75
11	SA-05	เครื่องเติมอากาศ-05	Submersible Aerator	บ่อเติมอากาศ	54 kg/hr		3.70
12	SA-06	เครื่องเติมอากาศ-06	Submersible Aerator	บ่อเติมอากาศ	54 kg/hr		3.70
13	SA-07	เครื่องเติมอากาศ-07	Submersible Aerator	บ่อเติมอากาศ	54 kg/hr		3.70
14	SA-08	เครื่องเติมอากาศ-08	Submersible Aerator	บ่อเติมอากาศ	54 kg/hr		3.70
15	SA-09	เครื่องเติมอากาศ-09	Submersible Aerator	บ่อเติมอากาศ	54 kg/hr		3.70
16	SA-10	เครื่องเติมอากาศ-10	Submersible Aerator	บ่อเติมอากาศ	54 kg/hr		3.70
17	SA-11	เครื่องเติมอากาศ-11	Submersible Aerator	บ่อเติมอากาศ	54 kg/hr		3.70
18	SA-12	เครื่องเติมอากาศ-12	Submersible Aerator	บ่อเติมอากาศ	54 kg/hr		3.70
19	SA-13	เครื่องเติมอากาศ-13	Submersible Aerator	บ่อเติมอากาศ	54 kg/hr		3.70

1
ทวรัตน์ 01516 5



20	SA-14	เครื่องเติมอากาศ-14	Submersible Aerator	ป้อนเติมอากาศ	54 kg/hr		3.70
21	SA-15	เครื่องเติมอากาศ-15	Submersible Aerator	ป้อนเติมอากาศ	54 kg/hr		3.70
22	SA-16	เครื่องเติมอากาศ-16	Submersible Aerator	ป้อนเติมอากาศ	54 kg/hr		3.70
23	SA-17	เครื่องเติมอากาศ-17	Submersible Aerator	ป้อนเติมอากาศ	54 kg/hr		3.70
24	SA-18	เครื่องเติมอากาศ-18	Submersible Aerator	ป้อนเติมอากาศ	54 kg/hr		3.70
25	SA-19	เครื่องเติมอากาศ-19	Submersible Aerator	ป้อนเติมอากาศ	54 kg/hr		3.70
26	SA-20	เครื่องเติมอากาศ-20	Submersible Aerator	ป้อนเติมอากาศ	54 kg/hr		3.70
27	MF-01	ถังกรอง Multimedia	Multimedia Filter	อาคารควบคุม	30 m ³ /hr		
28	MF-02	ถังกรอง Multimedia	Multimedia Filter	อาคารควบคุม	30 m ³ /hr		
29	AC-04	เครื่องอัดอากาศ-04	Air Compressor	อาคารควบคุม			1.50
30	EWP-01	เครื่องสูบน้ำ Reclaimed -01	End Suction Pump	อาคารควบคุม	30 m ³ /hr	40	5.50
31	EWP-02	เครื่องสูบน้ำ Reclaimed -02	End Suction Pump	อาคารควบคุม	30 m ³ /hr	40	5.50
32	EWP-03	เครื่องสูบน้ำ Reclaimed -03	End Suction Pump	อาคารควบคุม	30 m ³ /hr	40	5.50
33	CHP-01	เครื่องจ่ายคลอรีน-01	Metering Pump	อาคารควบคุม	0.012 m ³ /hr	100	0.20
34	CHP-02	เครื่องจ่ายคลอรีน-02	Metering Pump	อาคารควบคุม	0.012 m ³ /hr	100	0.20
35	TNK-01	ถังผสมคลอรีน-01	Plastic Tank	อาคารควบคุม	500 l		
36	MIX-01	เครื่องกวนผสมคลอรีน-01	Paddle Mixer	อาคารควบคุม			0.37
37	CHP-03	เครื่องจ่ายคลอรีน-03	Metering Pump	อาคารควบคุม	0.012 m ³ /hr	100	0.20
38	CHP-04	เครื่องจ่ายคลอรีน-04	Metering Pump	อาคารควบคุม	0.012 m ³ /hr	100	0.20
39	TNK-02	ถังผสมคลอรีน-02	Plastic Tank	อาคารควบคุม	500 l		
40	MIX-02	เครื่องกวนผสมคลอรีน-02	Paddle Mixer	อาคารควบคุม			0.37

กฤษฎิ์ ตาวิเศษ

41	SC-01	เครื่องกวาดตะกอน-01	Bridge Scraper	ดึงตะกอน 1			0.75
42	SC-02	เครื่องกวาดตะกอน-02	Bridge Scraper	ดึงตะกอน 2			0.75
43	SLP-01	เครื่องสูบน้ำตะกอน-01	Submersible Pump	บ่อสูบน้ำตะกอน	65 m ³ /hr	12	5.50
44	SLP-02	เครื่องสูบน้ำตะกอน-02	Submersible Pump	บ่อสูบน้ำตะกอน	65 m ³ /hr	12	5.50
45	SLP-03	เครื่องสูบน้ำตะกอน-03	Submersible Pump	บ่อสูบน้ำตะกอน	65 m ³ /hr	12	5.50
46	SLP-04	เครื่องสูบน้ำตะกอน-04	Submersible Pump	บ่อสูบน้ำตะกอน	30 m ³ /hr	12	3.70
47	SLP-05	เครื่องสูบน้ำตะกอน-05	Submersible Pump	บ่อสูบน้ำตะกอน	30 m ³ /hr	12	3.70
48	SCP-01	เครื่องสูบน้ำตะกอนลอย-01	Submersible Pump	บ่อสูบน้ำตะกอน	6 m ³ /hr	12	0.75
49	SCP-02	เครื่องสูบน้ำตะกอนลอย-02	Submersible Pump	บ่อสูบน้ำตะกอน	6 m ³ /hr	12	0.75
50	SLP-06	เครื่องสูบน้ำตะกอน-06	Air Diaphragm Pump	อาคารรีดตะกอน	7 m ³ /hr	80	
51	SLP-07	เครื่องสูบน้ำตะกอน-07	Air Diaphragm Pump	อาคารรีดตะกอน	7 m ³ /hr	80	
52	AC-01	เครื่องอัดอากาศ-01	Air Compressor	อาคารรีดตะกอน			11.00
53	AC-02	เครื่องอัดอากาศ-02	Air Compressor	อาคารรีดตะกอน			11.00
54	AC-03	เครื่องอัดอากาศ-03	Air Compressor	อาคารรีดตะกอน			2.20
55	SLB-01	เครื่องรีดตะกอน-01	Belt Press	อาคารรีดตะกอน	56 kg/hr		
56	CHP-05	เครื่องจ่ายโพลีเมอร์-05	Metering Pump	อาคารรีดตะกอน	0.3 m ³ /hr	70	0.37
57	TNK-03	ถังผสมโพลีเมอร์-03	Plastic Tank	อาคารรีดตะกอน	2000 l		
58	MIX-03	เครื่องกวนผสมโพลีเมอร์-03	Paddle Mixer	อาคารรีดตะกอน			0.37
59	BCP-01	เครื่องสูบน้ำล้างสายพาน-01	Vertical In line Pump	อาคารรีดตะกอน	6 m ³ /hr	70	3.00
60	BCP-02	เครื่องสูบน้ำล้างสายพาน-02	Vertical In line Pump	อาคารรีดตะกอน	6 m ³ /hr	70	3.00
61	WWP-04	เครื่องสูบน้ำเสีย-04	Submersible Pump	บ่อสูบน้ำเสียแบบที่ 1	7 m ³ /hr	6	0.75

๒๓
 ๒๓
 ๒๓

62	WWP-05	เครื่องสูบน้ำเสีย-05	Submersible Pump	บ่อสูบน้ำเสียแบบที่ 1	7 m ³ /hr	6	0.75
63	PSP-01	เครื่องสูบน้ำเสีย-01	Submersible Pump	PS-01	150 m ³ /hr	6	11.00
64	PSP-02	เครื่องสูบน้ำเสีย-02	Submersible Pump	PS-01	150 m ³ /hr	12	11.00
65	PSP-03	เครื่องสูบน้ำเสีย-03	Submersible Pump	PS-01	150 m ³ /hr	12	11.00
66	PSP-04	เครื่องสูบน้ำเสีย-01	Submersible Pump	PS-02	36 m ³ /hr	15	5.50
67	PSP-05	เครื่องสูบน้ำเสีย-02	Submersible Pump	PS-02	36 m ³ /hr	15	5.50

ภาคผนวก ช

๕๖
Thana Othun



กฎกระทรวง

กำหนดมาตรฐานในการบริหาร จัดการ และดำเนินการด้านความปลอดภัย
อาชีวอนามัย และสภาพแวดล้อมในการทำงานเกี่ยวกับที่อับอากาศ
พ.ศ. ๒๕๖๒

อาศัยอำนาจตามความในมาตรา ๕ วรรคหนึ่ง และมาตรา ๘ วรรคหนึ่ง แห่งพระราชบัญญัติ
ความปลอดภัย อาชีวอนามัย และสภาพแวดล้อมในการทำงาน พ.ศ. ๒๕๕๔ รัฐมนตรีว่าการกระทรวงแรงงาน
ออกกฎกระทรวงไว้ดังต่อไปนี้

ข้อ ๑ ในกฎกระทรวงนี้

“ที่อับอากาศ” (Confined Space) หมายความว่า ที่ซึ่งมีทางเข้าออกจำกัดและไม่ได้ออกแบบไว้
สำหรับเป็นสถานที่ทำงานอย่างต่อเนื่องเป็นประจำ และมีสภาพอันตรายหรือมีบรรยากาศอันตราย
เช่น อุโมงค์ ถ้ำ บ่อ หลุม ห้องใต้ดิน ห้องนิรภัย ถังน้ำมัน ถังหมัก ถัง ไซโล ท่อ เต่า ภาชนะ
หรือสิ่งอื่นที่มีลักษณะคล้ายกัน

“สภาพอันตราย” หมายความว่า สภาพหรือสภาวะที่อาจทำให้ลูกจ้างได้รับอันตรายจากการทำงาน
อย่างหนึ่งอย่างใด ดังต่อไปนี้

- (๑) มีวัตถุหรือวัสดุที่อาจก่อให้เกิดการจมน้ำของลูกจ้างหรือถมทับลูกจ้างที่เข้าไปทำงาน
- (๒) มีสภาพที่อาจทำให้ลูกจ้างตก ถูกกัก หรือติดอยู่ภายใน
- (๓) มีสภาวะที่ลูกจ้างมีความเสี่ยงที่จะได้รับอันตรายจากบรรยากาศอันตราย
- (๔) สภาพอื่นใดที่อาจเป็นอันตรายต่อร่างกายหรือชีวิตตามที่อธิบดีประกาศกำหนด

“บรรยากาศอันตราย” หมายความว่า สภาพอากาศที่อาจทำให้ลูกจ้างได้รับอันตรายจากสภาวะ
อย่างหนึ่งอย่างใด ดังต่อไปนี้

- (๑) มีออกซิเจนต่ำกว่าร้อยละ ๑๙.๕ หรือมากกว่าร้อยละ ๒๓.๕ โดยปริมาตร
- (๒) มีก๊าซ ไอ หรือละอองที่ติดไฟหรือระเบิดได้ เกินร้อยละ ๑๐ ของค่าความเข้มข้นขั้นต่ำ
ของสารเคมีแต่ละชนิดในอากาศที่อาจติดไฟหรือระเบิดได้ (lower flammable limit หรือ lower
explosive limit)

การรัศมี สรโงว

(๓) มีฝุ่นที่ติดไฟหรือระเบิดได้ ซึ่งมีค่าความเข้มข้นเท่ากับหรือมากกว่าค่าความเข้มข้นขั้นต่ำที่สุดของฝุ่นที่ติดไฟหรือระเบิดได้แต่ละชนิด (minimum explosible concentration)

(๔) มีค่าความเข้มข้นของสารเคมีแต่ละชนิดเกินมาตรฐานที่กำหนดตามกฎหมายกระทรวงว่าด้วยการกำหนดมาตรฐานในการบริหาร จัดการ และดำเนินการด้านความปลอดภัย อาชีวอนามัย และสภาพแวดล้อมในการทำงานเกี่ยวกับสารเคมีอันตราย

(๕) สภาวะอื่นใดที่อาจเป็นอันตรายต่อร่างกายหรือชีวิตตามที่อธิบดีประกาศกำหนด

หมวด ๑

บททั่วไป

ข้อ ๒ ให้นายจ้างจัดทำป้ายแจ้งข้อความว่า “ที่อับอากาศ อันตราย ห้ามเข้า” ให้มีขนาดมองเห็นได้ชัดเจน ติดตั้งไว้โดยเปิดเผยบริเวณทางเข้าออกของที่อับอากาศทุกแห่ง สำหรับที่อับอากาศซึ่งต้องมีอุปกรณ์เฉพาะในการเปิดทางเข้าออก ให้นายจ้างจัดให้มีมาตรการควบคุมเพื่อความปลอดภัยในการเปิดทางเข้าออกและต้องติดป้ายแจ้งข้อความดังกล่าวด้วย

ข้อ ๓ ห้ามนายจ้างให้ลูกจ้างหรือบุคคลใดเข้าไปในที่อับอากาศ เว้นแต่นายจ้างได้ดำเนินการให้มีความปลอดภัยตามกฎหมายนี้แล้ว และลูกจ้างหรือบุคคลนั้นได้รับอนุญาตจากผู้มีหน้าที่รับผิดชอบในการอนุญาตตามข้อ ๑๗ และเป็นผู้ได้รับการฝึกอบรมความปลอดภัยในการทำงานในที่อับอากาศตามข้อ ๒๐

ข้อ ๔ ห้ามนายจ้างอนุญาตให้ลูกจ้างหรือบุคคลใดเข้าไปในที่อับอากาศ หากนายจ้างรู้หรือควรรู้ว่าลูกจ้างหรือบุคคลนั้นเป็นโรคเกี่ยวกับทางเดินหายใจ โรคหัวใจ หรือโรคอื่นซึ่งแพทย์เห็นว่าการเข้าไปในที่อับอากาศอาจเป็นอันตรายต่อบุคคลดังกล่าว

หมวด ๒

มาตรการความปลอดภัย

ข้อ ๕ ให้นายจ้างจัดให้มีการประเมินสภาพอันตรายในที่อับอากาศ หากพบว่ามิใช่สภาพอันตราย นายจ้างต้องจัดให้มีมาตรการควบคุมสภาพอันตรายเพื่อให้เกิดความปลอดภัยต่อลูกจ้าง และให้นายจ้างเก็บหลักฐานการดำเนินการไว้ ณ สถานที่ประกอบกิจการ หรือสถานที่ทำงาน เพื่อให้พนักงานตรวจความปลอดภัยตรวจสอบได้

ข้อ ๖ ให้นายจ้างจัดให้มีการตรวจวัด บันทึกผลการตรวจวัด และประเมินสภาพอากาศในที่อับอากาศก่อนให้ลูกจ้างเข้าไปทำงานและในระหว่างที่ลูกจ้างทำงานในที่อับอากาศ หากพบว่ามิใช่สภาพที่เป็นบรรยากาศอันตราย ให้นายจ้างดำเนินการ ดังต่อไปนี้

(๑) ห้ามบุคคลใดเข้าไปในที่อับอากาศ

(๒) กรณีที่มีลูกจ้างอยู่ระหว่างการทำงานในที่อับอากาศ ให้นำลูกจ้างออกจากบริเวณนั้นทันที

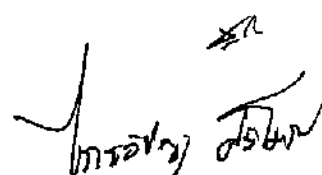

(๓) ประเมินและค้นหาสาเหตุของการเกิดบรรยากาศอันตราย

(๔) ดำเนินการเพื่อทำให้สภาพอากาศในที่อับอากาศนั้นไม่มีบรรยากาศอันตราย เช่น การระบายอากาศหรือการปฏิบัติตามมาตรการอื่นเพื่อให้เกิดความปลอดภัยในการทำงานแก่ลูกจ้าง

ให้นายจ้างเก็บบันทึกผลการตรวจวัด การประเมินสภาพอากาศ และการดำเนินการเพื่อทำให้สภาพอากาศในที่อับอากาศไม่มีบรรยากาศอันตรายไว้ ณ สถานประกอบกิจการ หรือสถานที่ทำงาน เพื่อให้พนักงานตรวจความปลอดภัยตรวจสอบได้อย่างน้อยหนึ่งปี

ข้อ ๗ หากนายจ้างได้ดำเนินการตามข้อ ๖ แล้ว ที่อับอากาศยังมีบรรยากาศอันตรายอยู่ แต่นายจ้างมีความจำเป็นที่จะต้องให้ลูกจ้างหรือบุคคลใดเข้าไปในที่อับอากาศที่มีบรรยากาศอันตรายนั้น ให้นายจ้างจัดให้ลูกจ้างหรือบุคคลนั้นสวมใส่หรือใช้อุปกรณ์คุ้มครองความปลอดภัยส่วนบุคคลที่เหมาะสมกับลักษณะงาน และใช้อุปกรณ์การทำงานชนิดที่ทำให้บุคคลดังกล่าวทำงานในที่อับอากาศได้โดยปลอดภัย

ข้อ ๘ กรณีที่นายจ้างให้ลูกจ้างทำงานในที่อับอากาศ นายจ้างต้องจัดให้มีลูกจ้างซึ่งได้รับการฝึกอบรมความปลอดภัยในการทำงานในที่อับอากาศตามข้อ ๒๐ คนหนึ่งหรือหลายคนตามความจำเป็น เป็นผู้ควบคุมงานประจำในบริเวณพื้นที่ทำงานตลอดเวลาเพื่อทำหน้าที่ ดังต่อไปนี้

(๑) จัดทำแผนการปฏิบัติงานและการป้องกันอันตรายที่อาจเกิดขึ้นจากการทำงานและแผนช่วยเหลือผู้ปฏิบัติงานในกรณีเกิดเหตุฉุกเฉิน และปิดประกาศหรือแจ้งให้ลูกจ้างทราบเป็นลายลักษณ์อักษร

(๒) ชี้แจงและซักซ้อมหน้าที่ความรับผิดชอบ วิธีการปฏิบัติงาน และวิธีการป้องกันอันตราย ให้เป็นไปตามแผนที่กำหนดไว้

(๓) ควบคุมดูแลให้ลูกจ้างใช้เครื่องป้องกันอันตรายและอุปกรณ์คุ้มครองความปลอดภัยส่วนบุคคล และให้ตรวจตราอุปกรณ์ดังกล่าวให้อยู่ในสภาพพร้อมที่จะใช้งาน

(๔) สั่งให้หยุดการทำงานไว้ชั่วคราวในทันที ในกรณีที่มีเหตุซึ่งอาจก่อให้เกิดอันตรายต่อลูกจ้างหรือลูกจ้างแจ้งว่าอาจเกิดอันตราย จนกว่าเหตุนั้นจะหมดไป และหากจำเป็นจะขอให้ผู้มีหน้าที่รับผิดชอบในการอนุญาตตามข้อ ๑๗ ยกเลิกการอนุญาตให้ลูกจ้างทำงานในที่อับอากาศนั้นเสียก็ได้

ผู้ควบคุมงานตามวรรคหนึ่งอาจทำหน้าที่ควบคุมการทำงานในที่อับอากาศหลายจุด การทำงานในบริเวณพื้นที่เดียวกันในคราวเดียวกันก็ได้ ทั้งนี้ ต้องสามารถมาถึงแต่ละจุดการทำงานได้อย่างรวดเร็วในทันทีที่มีเหตุฉุกเฉิน

ข้อ ๙ ให้นายจ้างดำเนินการ ดังต่อไปนี้

(๑) จัดให้มีอุปกรณ์คุ้มครองความปลอดภัยส่วนบุคคล อุปกรณ์ช่วยเหลือ และช่วยชีวิตที่เหมาะสมกับลักษณะงานตามมาตรฐานที่กำหนดตามกฎหมายว่าด้วยความปลอดภัย อาชีวอนามัย และสภาพแวดล้อมในการทำงาน และต้องควบคุมดูแลให้ลูกจ้างซึ่งทำงานในที่อับอากาศและผู้ช่วยเหลือสวมใส่หรือใช้อุปกรณ์คุ้มครองความปลอดภัยส่วนบุคคลและอุปกรณ์ช่วยเหลือและช่วยชีวิตนั้น

(๒) จัดให้ลูกจ้างซึ่งได้รับการฝึกอบรมความปลอดภัยในการทำงานในที่อับอากาศตามข้อ ๒๐ คนหนึ่งหรือหลายคนตามความจำเป็น เป็นผู้ช่วยเหลือ พร้อมด้วยอุปกรณ์ช่วยเหลือและช่วยชีวิต

๕/1
ทรงสิทธิ์ อภิรักษ์

ที่เหมาะสมกับลักษณะงาน คอยเฝ้าดูแลบริเวณทางเข้าออกที่อับอากาศ โดยให้สามารถติดต่อสื่อสารกับ ลูกจ้างที่ทำงานในที่อับอากาศและช่วยเหลือลูกจ้างออกจากที่อับอากาศได้ตลอดเวลา

ข้อ ๑๐ ให้นายจ้างจัดให้มีสิ่งปิดกั้นที่สามารถป้องกันมิให้บุคคลใดเข้าหรือตกลงไปในที่อับอากาศ ที่มีลักษณะเป็นช่อง โพรง หลุม ถังเปิด หรือสิ่งอื่นที่มีลักษณะคล้ายกัน

ข้อ ๑๑ กรณีที่ที่อับอากาศที่ให้ลูกจ้างทำงานมีผนังต่อหรือมีโอกาสที่พลังงาน สาร หรือสิ่งที่เป็นอันตรายจะรั่วไหลเข้าสู่บริเวณที่อับอากาศที่ทำงานอยู่ ให้นายจ้างปิดกั้นหรือกระทำโดยวิธีการอื่นใด ที่มีผลในการป้องกันมิให้พลังงาน สาร หรือสิ่งที่เป็นอันตรายเข้าสู่บริเวณที่อับอากาศในระหว่างที่ลูกจ้าง กำลังทำงาน

ข้อ ๑๒ ให้นายจ้างจัดบริเวณทางเดินหรือทางเข้าออกที่อับอากาศให้มีความสะดวก และปลอดภัย

ข้อ ๑๓ ให้นายจ้างประกาศห้ามลูกจ้างหรือบุคคลใดสูบบุหรี่ หรือพกพาอุปกรณ์สำหรับจุดไฟ หรือติดไฟที่ไม่เกี่ยวข้องกับการทำงานเข้าไปในที่อับอากาศ โดยปิดหรือแสดงไว้บริเวณทางเข้าออกที่อับอากาศ

ข้อ ๑๔ ให้นายจ้างจัดให้มีอุปกรณ์ไฟฟ้าที่เหมาะสมในการใช้งานในที่อับอากาศและ ตรวจสอบให้อุปกรณ์ไฟฟ้านั้นมีสภาพสมบูรณ์และปลอดภัยพร้อมใช้งาน ในกรณีที่ที่อับอากาศนั้นมีบรรยากาศอันตรายที่ไวไฟหรือระเบิดได้ ต้องเป็นอุปกรณ์ไฟฟ้าชนิดที่ไม่เป็นต้นเหตุที่ก่อให้เกิดการติดไฟ หรือระเบิดได้

ข้อ ๑๕ ให้นายจ้างจัดให้มีอุปกรณ์ดับเพลิงที่เหมาะสมและมีประสิทธิภาพในจำนวนเพียงพอ ที่จะใช้ได้ทันทีที่มีการทำงานที่อาจก่อให้เกิดการลุกไหม้

ข้อ ๑๖ ห้ามนายจ้างอนุญาตให้ลูกจ้างทำงานต่อไปในที่อับอากาศ

(๑) งานที่ก่อให้เกิดความร้อนหรือประกายไฟในที่อับอากาศ เช่น การเชื่อม การเผาไหม้ การย้าหมุด การเจาะ การขัด หรืองานอื่นที่มีลักษณะคล้ายกัน

(๒) งานที่ใช้สารระเหยง่าย สารพิษ หรือสารไวไฟ

มิให้นำความในวรรคหนึ่งมาใช้บังคับกับกรณีที่นายจ้างได้จัดให้มีมาตรการความปลอดภัย ตามกฎกระทรวงนี้ ทั้งนี้ ลูกจ้างผู้ปฏิบัติงานอาจปฏิเสธการทำงานในคราวใดก็ได้ หากเห็นว่าการทำงาน ในคราวนั้นไม่มีมาตรการรองรับเพื่อให้เกิดความปลอดภัยต่อลูกจ้าง

หมวด ๓

การอนุญาต

ข้อ ๑๗ ให้นายจ้างเป็นผู้มีหน้าที่รับผิดชอบในการอนุญาตให้ลูกจ้างทำงานในที่อับอากาศ ในกรณีนี้ นายจ้างจะมอบหมายเป็นหนังสือให้ลูกจ้างซึ่งได้รับการฝึกอบรมความปลอดภัยในการทำงาน ในที่อับอากาศตามข้อ ๒๐ คนหนึ่งหรือหลายคนตามความจำเป็น เป็นผู้ที่มีหน้าที่รับผิดชอบในการอนุญาตแทนก็ได้

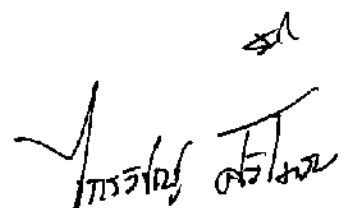

ให้นายจ้างเก็บหนังสือมอบหมายไว้ ณ สถานประกอบกิจการ หรือสถานที่ทำงาน เพื่อให้พนักงานตรวจความปลอดภัยตรวจสอบได้

ข้อ ๑๘ ให้นายจ้างจัดให้มีหนังสืออนุญาตให้ลูกจ้างทำงานในที่อับอากาศทุกครั้ง โดยอย่างน้อยต้องมีรายละเอียด ดังต่อไปนี้

- (๑) ที่อับอากาศที่อนุญาตให้ลูกจ้างเข้าไปทำงาน
- (๒) วัน เวลาในการทำงาน
- (๓) งานที่ให้ลูกจ้างเข้าไปทำ
- (๔) ชื่อลูกจ้างที่อนุญาตให้เข้าไปทำงาน
- (๕) ชื่อผู้ควบคุมงานตามข้อ ๘
- (๖) ชื่อผู้ช่วยเหลือตามข้อ ๙ (๒)
- (๗) อันตรายที่ลูกจ้างอาจได้รับ และวิธีการปฏิบัติตนและการช่วยเหลือลูกจ้างออกจากที่อับอากาศในกรณีฉุกเฉิน และวิธีการหลีกเลี่ยง
- (๘) ผลการประเมินสภาพอันตรายและบรรยากาศอันตราย
- (๙) มาตรการความปลอดภัยที่เตรียมไว้ก่อนการให้ลูกจ้างเข้าไปทำงาน
- (๑๐) อุปกรณ์คุ้มครองความปลอดภัยส่วนบุคคล และอุปกรณ์ช่วยเหลือและช่วยชีวิต
- (๑๑) ชื่อและลายมือชื่อผู้ขออนุญาต และชื่อและลายมือชื่อผู้มีหน้าที่รับผิดชอบในการอนุญาตตามข้อ ๑๗
- (๑๒) ผลการตรวจสุขภาพของลูกจ้างที่ทำงานในที่อับอากาศโดยมีใบรับรองแพทย์

ข้อ ๑๙ ให้นายจ้างเก็บหนังสืออนุญาตให้ลูกจ้างทำงานในที่อับอากาศตามข้อ ๑๘ ไว้ ณ สถานประกอบกิจการหรือสถานที่ทำงาน เพื่อให้พนักงานตรวจความปลอดภัยตรวจสอบได้และให้ปิดหรือแสดงสำเนาหนังสือดังกล่าวไว้ที่บริเวณทางเข้าที่อับอากาศให้เห็นชัดเจนตลอดเวลาที่ลูกจ้างทำงาน

หมวด ๔ การฝึกอบรม

ข้อ ๒๐ ให้นายจ้างจัดให้มีการฝึกอบรมความปลอดภัยในการทำงานในที่อับอากาศแก่ลูกจ้างทุกคนที่ทำงานในที่อับอากาศรวมทั้งผู้ที่เกี่ยวข้อง ให้มีความรู้ความเข้าใจในทักษะที่จำเป็นในการทำงานอย่างปลอดภัยตามหน้าที่ที่ได้รับมอบหมาย พร้อมทั้งวิธีการและขั้นตอนในการปฏิบัติงานตามหลักเกณฑ์ วิธีการ และหลักสูตรที่อธิบดีประกาศกำหนด

ในกรณีที่นายจ้างไม่สามารถดำเนินการฝึกอบรมตามวรรคหนึ่งได้เอง จะต้องให้นิติบุคคลที่ได้รับใบอนุญาตตามมาตรา ๑๑ เป็นผู้ดำเนินการ

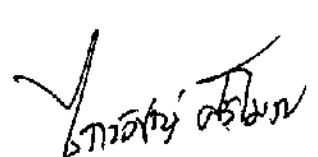
๘๙

 ๒๕๖๒

ข้อ ๒๑ ให้นายจ้างเก็บหลักฐานการฝึกอบรมความปลอดภัยในการทำงานในที่อับอากาศตามข้อ ๒๐ ให้ ณ สถานประกอบกิจการหรือสถานที่ทำงาน เพื่อให้พนักงานตรวจความปลอดภัยตรวจสอบได้

บทเฉพาะกาล

ข้อ ๒๒ ให้ประกาศกรมสวัสดิการและคุ้มครองแรงงาน เรื่อง หลักเกณฑ์ วิธีการ และหลักสูตรการฝึกอบรมความปลอดภัยในการทำงานในที่อับอากาศ พ.ศ. ๒๕๕๙ และที่แก้ไขเพิ่มเติม ใช้ได้ต่อไปเท่าที่ไม่ขัดหรือแย้งกับกฎกระทรวงนี้ จนกว่าจะมีประกาศตามข้อ ๒๐ ใช้บังคับ

ให้หน่วยงานฝึกอบรมความปลอดภัยในการทำงานในที่อับอากาศที่ได้ขึ้นทะเบียน ตามประกาศกรมสวัสดิการและคุ้มครองแรงงาน เรื่อง หลักเกณฑ์ วิธีการและหลักสูตรการฝึกอบรมความปลอดภัยในการทำงานในที่อับอากาศ พ.ศ. ๒๕๕๙ และที่แก้ไขเพิ่มเติม ก่อนวันที่กฎกระทรวงนี้ใช้บังคับ ดำเนินการตามประกาศดังกล่าวต่อไป และให้ถือเป็นนิติบุคคลที่ได้รับใบอนุญาตตามมาตรา ๑๑ ตามข้อ ๒๐ วรรคสอง จนกว่าจะมีนิติบุคคลที่ได้รับใบอนุญาตตามมาตรา ๑๑ ดำเนินการ

ข้อ ๒๓ ในกรณีที่นายจ้างจัดให้มีการฝึกอบรมความปลอดภัยในการทำงานในที่อับอากาศตามกฎกระทรวงกำหนดมาตรฐานในการบริหารและการจัดการด้านความปลอดภัย อาชีวอนามัย และสภาพแวดล้อมในการทำงานในที่อับอากาศ พ.ศ. ๒๕๕๗ ให้ถือว่านายจ้างได้จัดให้มีการฝึกอบรมแก่ลูกจ้างและลูกจ้างได้รับการฝึกอบรมตามข้อ ๒๐ แล้ว

ให้ไว้ ณ วันที่ ๑๑ กุมภาพันธ์ พ.ศ. ๒๕๖๒

พลตำรวจเอก อุดมย์ แสงสิงแก้ว

รัฐมนตรีว่าการกระทรวงแรงงาน

ทอวิทย์ สโรจน

หมายเหตุ :- เหตุผลในการประกาศใช้กฎกระทรวงฉบับนี้ คือ โดยที่มาตรา ๘ วรรคหนึ่ง แห่งพระราชบัญญัติความปลอดภัย อาชีวอนามัย และสภาพแวดล้อมในการทำงาน พ.ศ. ๒๕๕๔ บัญญัติให้นายจ้างบริหารจัดการ และดำเนินการด้านความปลอดภัย อาชีวอนามัย และสภาพแวดล้อมในการทำงานให้เป็นไปตามมาตรฐานที่กำหนดในกฎกระทรวง ซึ่งในการทำงานเกี่ยวกับที่อับอากาศสมควรจะต้องมีระบบการบริหารจัดการ และดำเนินการด้านความปลอดภัย อาชีวอนามัย และสภาพแวดล้อมในการทำงานที่ได้มาตรฐาน อันจะทำให้ลูกจ้างและผู้เกี่ยวข้องมีความปลอดภัยในการทำงานเกี่ยวกับที่อับอากาศมากยิ่งขึ้น จึงจำเป็นต้องออกกฎกระทรวงนี้

๙๙

ไพรัช ตรีรัตน์

ภาคผนวก ซ

๕๓
ทวอ/ทช ๑๓๒๖



บริษัท ท่าอากาศยานไทย จำกัด (มหาชน)
Airports of Thailand Public Company Limited

Rev.02

ข้อบังคับและคู่มือว่าด้วยความปลอดภัยในการทำงาน สำหรับผู้รับจ้าง



ดาวน์โหลดข้อบังคับและคู่มือว่าด้วย
ความปลอดภัยในการทำงาน
สำหรับผู้รับจ้าง



ฝ่ายความปลอดภัยในการทำงานและอาชีวอนามัย
ปรับปรุงครั้งที่ 2 ปีงบประมาณ 2566 (ม.ค.66)

ท.พรพงษ์ ค.ค.น.



ข้อบังคับและคู่มือว่าด้วยความปลอดภัยในการทำงาน
สำหรับผู้รับจ้าง ฉบับปรับปรุงครั้งที่ 2
ปีงบประมาณ 2566

จัดทำโดย

ฝ่ายความปลอดภัยในการทำงานและอาชีวอนามัย (ฝปอ.)
บริษัท ท่าอากาศยานไทย จำกัด (มหาชน)

รับรองโดย

A handwritten signature in black ink, appearing to be 'L S W'.

นายนิพนธ์ ศิริสมรรถการ
กรรมการผู้อำนวยการใหญ่

10 มกราคม 2566

A handwritten signature in black ink, appearing to be 'ศร' followed by a larger signature.

คำนำ

ตามกฎกระทรวงการจัดให้มีเจ้าหน้าที่ความปลอดภัยในการทำงาน บุคลากร หน่วยงาน หรือคณะบุคคล เพื่อดำเนินการด้านความปลอดภัยในสถานประกอบกิจการ พ.ศ.2565 หมวดที่ 3 หน่วยงานความปลอดภัย อาชีวอนามัย และสภาพแวดล้อมในการทำงาน ข้อ 40(3) ที่กำหนดให้หน่วยงานความปลอดภัยจัดทำคู่มือว่าด้วยความปลอดภัย อาชีวอนามัย และสภาพแวดล้อมในการทำงานของสถานประกอบการ เพื่อใช้กำกับดูแลการดำเนินงานภายในสถานประกอบกิจการให้เป็นไปตามกฎหมาย

ฝ่ายความปลอดภัยในการทำงานและอาชีวอนามัย (ฝปอ.) ได้จัดทำข้อบังคับและคู่มือว่าด้วยความปลอดภัยในการทำงานสำหรับผู้รับจ้าง ฉบับปรับปรุงครั้งที่ 2 เพื่อกำกับควบคุมการปฏิบัติงานที่มีความเสี่ยงของผู้รับจ้างที่เข้ามาทำงานในพื้นที่ ทอท. ได้ใช้เป็นแนวทางในการดำเนินการเกี่ยวกับความปลอดภัยในการทำงานและปฏิบัติให้ถูกต้องครบถ้วนตามที่กฎหมายกำหนด

ฝ่ายความปลอดภัยในการทำงานและอาชีวอนามัย

ม.ค.66

สารบัญ

เรื่อง	หน้า
1. วัตถุประสงค์	1
2. ขอบเขต	1
3. นิยาม	2
4. อ้างอิง	2
5. การควบคุมการปฏิบัติ	3
5.1 ข้อกำหนดทั่วไปสำหรับผู้รับจ้างทุกประเภทที่ต้องปฏิบัติ	3
5.2 ข้อกำหนดเฉพาะงาน	8
5.2.1 กรณีปฏิบัติงานเกี่ยวกับความร้อนและประกายไฟ (เอกสารแนบ 1)	9
5.2.2 กรณีปฏิบัติงานในที่อับอากาศ (เอกสารแนบ 2)	11
5.2.3 กรณีปฏิบัติงานบนที่สูงตั้งแต่ 2 เมตรขึ้นไป (เอกสารแนบ 3)	13
5.2.4 กรณีปฏิบัติงานเกี่ยวกับไฟฟ้า (เอกสารแนบ 4)	15
5.2.5 กรณีปฏิบัติงานเกี่ยวกับเครื่องจักร รถยก ลิฟต์ เครื่องจักรสำหรับใช้ในการยกคน ขึ้นทำงานบนที่สูงและเครื่องช่วยยกต่าง ๆ รวมทั้งงานซ่อมบำรุง (เอกสารแนบ 5)	17
5.2.6 กรณีปฏิบัติงานเกี่ยวกับปั้นจั่นและรถเข็น (เอกสารแนบ 6)	22
5.2.7 กรณีปฏิบัติงานเกี่ยวกับสารเคมีและวัตถุอันตราย (เอกสารแนบ 7)	26
5.2.8 กรณีปฏิบัติงานเกี่ยวกับงานประตายน้ำ (ปฏิบัติงานที่ความลึกตั้งแต่ 3 เมตร – 90 เมตร (เอกสารแนบ 8)	27
5.2.9 กรณีปฏิบัติงานเกี่ยวกับรังสีแกมมา และเครื่องกำเนิดรังสีเอกซเรย์ (เอกสารแนบ 9)	28
5.2.10 กรณีปฏิบัติงานเกี่ยวกับงานก่อสร้างอื่น ๆ ให้การปฏิบัติเป็นไปตามกฎกระทรวง กำหนด มาตรฐานในการบริหาร จัดการ และดำเนินการด้านความปลอดภัย อาชีวอนามัย และสภาพแวดล้อมในการทำงานเกี่ยวกับงานก่อสร้าง พ.ศ.2564 และกฎหมายความปลอดภัยฯ อื่น ๆ ที่เกี่ยวข้องร่วมด้วย	

Handwritten signature

ข้อบังคับและคู่มือว่าด้วยความปลอดภัยในการทำงานสำหรับผู้รับจ้าง

1. วัตถุประสงค์ (Purpose)

ข้อบังคับและคู่มือว่าด้วยความปลอดภัยในการทำงานสำหรับผู้รับจ้างฉบับนี้ ใช้เป็นแนวทางปฏิบัติเพื่อควบคุมการปฏิบัติงานที่มีความเสี่ยง จัดทำขึ้นสำหรับผู้รับจ้างขั้นต้นและผู้รับจ้างช่วงที่เข้ามาทำงานในพื้นที่ ทอท. ได้ใช้เป็นแนวทางในการดำเนินการเกี่ยวกับความปลอดภัยในการทำงานและปฏิบัติได้ถูกต้อง ครบถ้วน ตามที่กฎหมายกำหนด โดยมีรายละเอียดที่สำคัญคือ การปฏิบัติด้านความปลอดภัยในการทำงานของงานที่มีความเสี่ยงต่อการเกิดอันตรายต่าง ๆ และเสี่ยงต่อการเกิดอัคคีภัย ข้อห้าม และข้อแนะนำในการปฏิบัติงานที่ปลอดภัย รวมถึงการรายงานการเกิดอุบัติเหตุของผู้รับจ้างเพื่อให้ ทอท. ได้ทราบ

2. ขอบเขต (Scope)

2.1 ข้อบังคับและคู่มือฯ ฉบับนี้ใช้กับผู้รับจ้างที่เข้ามาปฏิบัติงานกับบริษัท ท่าอากาศยานไทย จำกัด (มหาชน) หรือ ทอท. เพื่อให้การปฏิบัติงานเกิดความปลอดภัยและควบคุมการเกิดปัญหาทางด้านสิ่งแวดล้อมในการปฏิบัติงาน ดังนั้น ผู้รับจ้างต้องศึกษาและทำความเข้าใจ รวมถึงต้องปฏิบัติตามข้อกำหนดต่าง ๆ ในเอกสารชุดนี้อย่างเคร่งครัด

2.2 ประเภทผู้รับจ้างตามข้อบังคับและคู่มือฯ ฉบับนี้ แบ่งเป็น 4 ประเภทคือ

2.2.1 ผู้รับจ้างทั่วไปที่ปฏิบัติงานให้กับ ทอท. ได้แก่

- (1) งานจ้างเหมาแรงงานเพื่องานด้านเอกสาร (Outsource)
- (2) งานทำความสะอาดที่ไม่เป็นการทำงานบนที่สูง
- (3) งานอื่น ๆ ที่ปฏิบัติงานให้กับ ทอท. และเป็นงานที่ไม่เข้าข่ายตามข้อ 2.2.2

2.2.2 ผู้รับจ้างงานความเสี่ยงสูงที่ปฏิบัติงานให้กับ ทอท. ได้แก่

- (1) งานก่อสร้าง ต่อเติม ติดตั้ง ซ่อม ซ่อมบำรุง ดัดแปลง หรือรื้อถอนอาคาร สนามบิน อุโมงค์ สะพาน ท่อระบายน้ำ ไทโรคัพท ไฟฟ้า ก๊าซ ประปา หรือสิ่งก่อสร้างอื่น ๆ รวมทั้งการเตรียมการหรือการวางรากฐานของการก่อสร้าง
- (2) งานขนส่งคนโดยสารหรือสินค้า รวมทั้งการบรรทุกขนถ่ายสินค้า
- (3) การปฏิบัติงานเกี่ยวกับความร้อนและประกายไฟ
- (4) การปฏิบัติงานในที่อับอากาศ
- (5) การปฏิบัติงานบนที่สูงตั้งแต่ 2 เมตรขึ้นไป
- (6) การปฏิบัติงานเกี่ยวกับไฟฟ้า
- (7) การปฏิบัติงานเกี่ยวกับเครื่องจักร รถยก ลิฟต์ เครื่องจักรสำหรับใช้ในการยกคนขึ้นทำงานบนที่สูง และเครื่องช่วยยกต่าง ๆ รวมทั้งงานซ่อมบำรุงเครื่องจักร
- (8) การปฏิบัติงานเกี่ยวกับบันไดและรถเข็น
- (9) การปฏิบัติงานเกี่ยวกับสารเคมีและวัตถุอันตราย
- (10) การปฏิบัติงานเกี่ยวกับงานประดาน้ำ (ปฏิบัติงานที่ความลึกตั้งแต่ 3 เมตร – 90 เมตร)
- (11) การปฏิบัติงานเกี่ยวกับรังสีคอสมิก และเครื่องกำเนิดรังสี

(12) งานที่มีความเสี่ยงอื่น ๆ ตามที่ ทอท. กำหนดในภายหลัง (ถ้ามี)

ซึ่งผู้รับจ้างที่มีงานเกี่ยวข้องกับลำดับที่ (1) – (12) ตามข้อ 2.2.2 นี้ ต้องปฏิบัติเพิ่มเติมตามเอกสารแนบที่เกี่ยวข้องกับงาน ทั่วยข้อบังคับและคู่มือฯ ฉบับนี้หรือเอกสารอื่น ๆ ที่ ทอท. ได้กำหนดเพิ่มเติมในแต่ละพื้นที่

2.2.3 ผู้รับจ้างของผู้เช่าพื้นที่ ทอท. ได้แก่ ผู้รับจ้างที่เข้ามาก่อสร้าง ต่อเติม ติดตั้ง ซ่อม ซ่อมบำรุง ตัดแปลง หรือรื้อถอนสิ่งต่าง ๆ ภายในพื้นที่เช่าของผู้เช่าพื้นที่ ทอท. ซึ่งผู้รับจ้างประเภทนี้ต้องปฏิบัติตามข้อบังคับและคู่มือฯ ฉบับนี้ ในข้อ 5.1.19 และปฏิบัติตามหลักความปลอดภัย ที่ผู้เช่าพื้นที่ ทอท. ได้กำหนดไว้ กรณีที่ผู้เช่าพื้นที่ ทอท. ยังไม่ได้กำหนดไว้ ให้ผู้รับจ้างของผู้เช่าพื้นที่ ทอท. ได้ถือปฏิบัติตามกฎหมายความปลอดภัย ที่เกี่ยวข้องควบคู่กับข้อบังคับและคู่มือฯ ฉบับนี้

2.2.4 ผู้รับจ้างหรือผู้ปฏิบัติงานอื่น ๆ ที่ไม่ได้กล่าวถึงในข้อบังคับและคู่มือฯ ฉบับนี้ ให้อยู่ในดุลยพินิจของ ฝปอ., ฝมอ. หรือ สมอ. ในแต่ละพื้นที่ของ ทอท. เป็นผู้กำหนดเพิ่มเติม

3. นิยาม (Definition)

3.1 ทอท. หมายถึง บริษัท ท่าอากาศยานไทย จำกัด (มหาชน)

3.2 ฝปอ. หมายถึง ฝ่ายความปลอดภัยในการทำงานและอาชีวอนามัย บริษัท ท่าอากาศยานไทย จำกัด (มหาชน)

3.3 ฝมอ. หมายถึง ฝ่ายมาตรฐานท่าอากาศยานและอาชีวอนามัย ของแต่ละท่าอากาศยานที่ ทอท. กำกับดูแล

3.4 สมอ. หมายถึง ส่วนมาตรฐานท่าอากาศยานและอาชีวอนามัย ของแต่ละท่าอากาศยานที่ ทอท. กำกับดูแล

3.5 จป. ย่อมาจาก เจ้าหน้าที่ความปลอดภัยในการทำงาน หมายถึง เจ้าหน้าที่ความปลอดภัยในการทำงานระดับต่าง ๆ ตามที่กฎหมายกำหนด

3.6 ผู้รับจ้าง หมายถึง ผู้รับจ้าง (Contractor), ผู้รับจ้างช่วง (Sub-Contractor), งานจ้างเหมาแรงงานเพื่องานด้านเอกสาร (Outsource), ผู้รับเหมา, ผู้ขาย, ผู้ให้บริการจากภายนอก, หน่วยงานหรือบุคคลอื่นๆ ที่ปฏิบัติงานให้กับ ทอท. ตามสัญญาจ้าง หรือเข้ามาทำกิจกรรมใดๆ หรือเข้ามาใช้ประโยชน์ใดๆ ในพื้นที่ของ ทอท. ยกเว้นผู้เช่าพื้นที่ ทอท. ซึ่งไม่เข้าข่ายตามนิยาม ข้อ 3.6 นี้

3.7 ผู้เช่าพื้นที่ ทอท. หมายถึง กลุ่มลูกค้าของ ทอท., ผู้ประกอบการ/สายการบินที่มีการเช่าพื้นที่ของ ทอท.

3.8 ผู้รับจ้างของผู้เช่าพื้นที่ ทอท. หมายถึง ผู้รับจ้างที่ผู้เช่าพื้นที่ ทอท. ได้ว่าจ้างมาเพื่อดำเนินการต่าง ๆ ให้ เช่น การปรับปรุงพื้นที่ภายในบริเวณพื้นที่เช่า เป็นต้น

3.9 PPE ย่อมาจาก Personal Protective Equipment หมายถึง อุปกรณ์คุ้มครองความปลอดภัยส่วนบุคคล ซึ่งใช้สำหรับสวมใส่ขณะปฏิบัติงานตามกฎหมายและตามการประเมินความเสี่ยงของงานซึ่งได้กำหนดไว้

3.10 JSA ย่อมาจาก Job Safety Analysis หมายถึง การวิเคราะห์งานเพื่อความปลอดภัย

4. อ้างอิง (Reference)

4.1 พระราชบัญญัติความปลอดภัย อาชีวอนามัย และสภาพแวดล้อมในการทำงาน พ.ศ.2554

4.2 กฎกระทรวงภายใต้พระราชบัญญัติความปลอดภัย อาชีวอนามัย และสภาพแวดล้อมในการทำงาน พ.ศ.2554

4.3 กฎกระทรวงภายใต้พระราชบัญญัติคุ้มครองแรงงานที่เกี่ยวข้องกับงานด้านความปลอดภัยฯ

4.4 กฎหมายและมาตรฐานอื่น ๆ ด้านความปลอดภัย อาชีวอนามัย และสภาพแวดล้อมในการทำงาน

4.5 มาตรฐานสากลด้านความปลอดภัยและอาชีวอนามัย เช่น ISO 45001, NIOSH, OSHA, ACGIH ฯลฯ

5. การควบคุมการปฏิบัติ

5.1 ข้อกำหนดทั่วไปสำหรับผู้รับจ้างทุกประเภทที่ต้องปฏิบัติ

5.1.1 ผู้รับจ้างทุกประเภทที่เข้ามาปฏิบัติงานให้กับ ทอท. จะต้องปฏิบัติตามกฎระเบียบความปลอดภัยที่ ทอท. ได้กำหนดไว้ใน “ข้อบังคับและคู่มือว่าด้วยความปลอดภัยในการทำงานสำหรับผู้รับจ้าง” ฉบับนี้ โดยถือเป็นข้อกำหนดขั้นพื้นฐานของการปฏิบัติงานให้เกิดความปลอดภัย หากการปฏิบัติใดที่ ทอท. ไม่ได้ระบุไว้ใน “ข้อบังคับและคู่มือว่าด้วยความปลอดภัยในการทำงานสำหรับผู้รับจ้าง” ฉบับนี้ ให้ถือปฏิบัติตาม “กฎหมายด้านความปลอดภัย อาชีวอนามัย และสภาพแวดล้อมในการทำงานที่เกี่ยวข้องทุกฉบับ” เป็นระเบียบปฏิบัติขั้นพื้นฐาน ในกรณีที่ข้อกำหนดใดถูกกำหนดไว้ทั้งในส่วนของ “ข้อบังคับและคู่มือว่าด้วยความปลอดภัยในการทำงานสำหรับผู้รับจ้าง” และ “กฎหมายด้านความปลอดภัย อาชีวอนามัย และสภาพแวดล้อมในการทำงาน” ให้ผู้รับจ้างปฏิบัติตามข้อบังคับหรือข้อกำหนดที่ต่ำกว่าเพื่อการปฏิบัติ ทั้งนี้เพื่อให้เกิดความปลอดภัยในการทำงานของผู้ปฏิบัติงานและผู้ที่เกี่ยวข้อง หากมีการฝ่าฝืนหรือไม่ปฏิบัติตามข้อกำหนดดังกล่าว จะถูกลงโทษตามกฎหมายต่อไป

5.1.2 ผู้รับจ้างที่มีลูกจ้างตั้งแต่ 50 คนขึ้นไปที่เข้ามาปฏิบัติงานให้กับ ทอท. ต้องจัดให้มีระบบการจัดการด้านความปลอดภัยในการทำงานตามที่ได้กำหนดไว้ใน กฎกระทรวงกำหนดมาตรฐานเกี่ยวกับระบบการจัดการด้านความปลอดภัย พ.ศ.2565 ซึ่งอย่างน้อยต้องประกอบไปด้วย

- (1) นโยบายด้านความปลอดภัย อาชีวอนามัย และสภาพแวดล้อมในการทำงาน
- (2) การจัดการองค์กรด้านความปลอดภัย อาชีวอนามัย และสภาพแวดล้อมในการทำงาน
- (3) แผนงานด้านความปลอดภัย อาชีวอนามัย และสภาพแวดล้อมในการทำงานและการนำไปปฏิบัติ
- (4) การประเมินผลและทบทวนการจัดการด้านความปลอดภัย
- (5) การปรับปรุงและพัฒนาระบบการจัดการด้านความปลอดภัย

5.1.3 ให้ผู้รับจ้างดำเนินการให้เป็นไปตามระบบการจัดการด้านความปลอดภัยในการทำงาน ตามข้อ 5.1.2 และให้ผู้รับจ้างมีหน้าที่ดังต่อไปนี้

- (1) ควบคุมดูแลการดำเนินงานตามระบบการจัดการด้านความปลอดภัยในการทำงาน
- (2) ส่งเสริมให้ลูกจ้างทุกคนมีส่วนร่วมในการดำเนินการตามระบบการจัดการด้านความปลอดภัยในการทำงาน
- (3) ให้ผู้รับจ้างจัดทำเอกสารเกี่ยวกับระบบการจัดการด้านความปลอดภัยในการทำงานตามข้อ 5.1.2

เก็บไว้ในสถานประกอบการเป็นเวลาไม่น้อยกว่า 2 ปีนับจากวันที่จัดทำหรือจนกว่างานจะแล้วเสร็จในโครงการนั้น ๆ และพร้อมที่จะได้รับการตรวจสอบจากพนักงานตรวจแรงงานหรือจาก ทอท. ได้ทุกเมื่อ โดยเอกสารฯ จะจัดทำในรูปแบบข้อมูลอิเล็กทรอนิกส์ด้วยก็ได้

(4) ผู้รับจ้างต้องจัดให้ลูกจ้างสามารถเข้าถึงข้อมูลต่าง ๆ ที่เกี่ยวข้องกับระบบการจัดการด้านความปลอดภัยในการทำงานได้

หมายเหตุ : กรณีที่ผู้รับจ้างได้จัดให้มีระบบการจัดการด้านความปลอดภัยตามมาตรฐานผลิตภัณฑ์อุตสาหกรรม (มอก.) มาตรฐานขององค์การมาตรฐานสากล (International Standardization for Organization : ISO) มาตรฐานขององค์การแรงงานระหว่างประเทศ (International Labour Organization : ILO) มาตรฐานของสถาบันมาตรฐานสหราชอาณาจักร (British Standards Institution : BSI) มาตรฐานของสำนักงานบริหารความปลอดภัยและอาชีวอนามัยแห่งชาติ (Occupational Safety and Health Administration : OSHA) มาตรฐานของสถาบัน

มาตรฐานแห่งชาติประเทศสหรัฐอเมริกา (American National Standards Institute : ANSI) มาตรฐานของประเทศออสเตรเลียและประเทศนิวซีแลนด์ (Australia Standards/New Zealand Standards: AS/NZS) มาตรฐานของสมาพันธ์การกำหนดมาตรฐานของประเทศแคนาดา (Canadian Standards Association: CSA) หรือมาตรฐานอื่นที่เทียบเท่าตามที่กฎหมายกำหนด ให้ถือว่าได้จัดให้มีระบบการจัดการด้านความปลอดภัยตามข้อกำหนด 5.1.2 นี้แล้ว

5.1.4 ลูกจ้างของผู้รับจ้างต้องผ่านการอบรมด้านความปลอดภัยฯ จากหน่วยงานด้านความปลอดภัยฯ ของ ทอท. หรือผู้ที่ ทอท. ได้มอบหมายให้ดำเนินการด้านความปลอดภัยฯ แทน ก่อนเริ่มปฏิบัติงาน

สำหรับงานโครงการขนาดใหญ่ที่มีระบบควบคุม มีวิธีการทำงานที่ได้มาตรฐาน ไม่ส่งผลกระทบต่อพื้นที่ใกล้เคียงโดยตรงหรือเป็นพื้นที่ที่ถูกกำหนดให้เป็นเขตก่อสร้างที่มีรั้วรอบขอบชิด เป็นเสมือนพื้นที่หนึ่งที่มีการบริหารจัดการภายในโดยผู้รับจ้างเอง การจัดฝึกอบรมด้านความปลอดภัยฯ ผู้รับจ้างสามารถดำเนินการอบรมด้านความปลอดภัยในการทำงานให้กับพนักงานของตนเองได้ แต่ต้องได้รับการเห็นชอบจาก ทอท. ที่ทำหน้าที่กำกับดูแลงานด้านความปลอดภัย อาชีวอนามัย และสภาพแวดล้อมในการทำงานก่อน (ฝปอ., ฝมอ. หรือ สมอ.) จึงจะสามารถดำเนินการฝึกอบรมได้ และให้ส่งผลการอบรมให้กับ ทอท. ได้รับทราบ

5.1.5 กรณีผู้รับจ้าง (Contractor) ได้ว่าจ้างผู้รับจ้างช่วง (Sub-Contractor) ให้ดำเนินการใด ๆ แทนไม่ว่าจะดำเนินการบางส่วนหรือดำเนินการแทนทั้งหมดนั้น ผู้รับจ้าง (Contractor) ต้องกำกับควบคุมการปฏิบัติงานของผู้รับจ้างช่วง (Sub-Contractor) ทั้งหมดให้เป็นไปตาม “ข้อบังคับและคู่มือว่าด้วยความปลอดภัยในการทำงานสำหรับผู้รับจ้าง” ฉบับนี้ เสมือนว่าผู้รับจ้างช่วง (Sub-Contractor) ที่ได้ว่าจ้างมาเป็นพนักงานของผู้รับจ้างเอง

5.1.6 ก่อนการปฏิบัติงานในแต่ละงาน ผู้รับจ้างจะต้องมีการขี้งอันตรายหรือการประเมินความเสี่ยงที่อาจได้รับในการปฏิบัติงาน โดยใช้ JSA หรือแบบประเมินอันตรายอื่น ๆ ที่ ทอท. ให้การยอมรับและส่ง JSA หรือแบบประเมินอันตรายนั้น ๆ ให้เจ้าหน้าที่ความปลอดภัยของ ทอท. หรือผู้ที่ได้รับมอบหมายให้ดำเนินการแทนด้านความปลอดภัยเพื่อพิจารณาก่อนเริ่มงานหรือโครงการ และให้นำมาตรการที่กำหนดใน JSA หรือแบบประเมินอันตรายนั้น ๆ มาเป็นมาตรการขั้นพื้นฐานในการปฏิบัติงานอย่างปลอดภัยทุกครั้ง และผู้รับจ้างต้องนำมาตรการที่ระบุไว้มาสื่อสารให้กับผู้ปฏิบัติงานของผู้รับจ้างได้รับทราบ

5.1.7 การขออนุญาตก่อนเริ่มงาน กรณีงานของผู้รับจ้างเป็นงานความเสี่ยงสูง เช่น การปฏิบัติงานในที่อับอากาศ การปฏิบัติงานบนที่สูง งานขุดเจาะ งานที่ก่อให้เกิดความร้อนและประกายไฟ งานเกี่ยวกับไฟฟ้า งานเกี่ยวกับเครื่องจักร หรืองานอื่น ๆ ที่กำหนดให้ต้องขออนุญาตก่อนเริ่มงาน ต้องจัดให้มีการทำใบอนุญาตก่อนปฏิบัติงานทุกครั้ง ดังนี้

(1) กรณีเป็นงานที่ ทอท. เป็นผู้กำกับควบคุมการปฏิบัติงานความเสี่ยงสูงของผู้รับจ้างเอง ให้ ฝปอ., ฝมอ. หรือ สมอ. เป็นผู้กำหนดหรือเป็นผู้กำกับควบคุมการออกใบอนุญาตร่วมกับหน่วยงานต่าง ๆ ที่เกี่ยวข้อง

(2) กรณีเป็นงานโครงการขนาดใหญ่ที่มีระบบควบคุม มีวิธีการทำงานที่ได้มาตรฐาน ไม่ส่งผลกระทบต่อพื้นที่ใกล้เคียงโดยตรงหรือพื้นที่ที่ถูกกำหนดให้เป็นเขตก่อสร้างที่มีรั้วรอบขอบชิด เป็นเสมือนพื้นที่หนึ่งที่มีการบริหารจัดการภายในโดยผู้รับจ้างเอง ทอท. จะพิจารณาให้ผู้รับจ้างได้กำกับควบคุมระบบการขออนุญาตการทำงานที่มีความเสี่ยงสูงให้อยู่ภายในโครงการเองได้ โดยไม่ต้องแจ้งการขออนุญาตเข้าทำงานที่มีความเสี่ยงสูงแก่ ทอท. แต่ให้เก็บหลักฐานที่เกี่ยวข้องกับการขออนุญาตงานความเสี่ยงสูงต่าง ๆ ไว้ให้สามารถตรวจสอบได้ตลอดเวลา

5.1.8 ผู้รับจ้างจะต้องควบคุมและตรวจสอบการปฏิบัติงานตลอดเวลาในช่วงที่มีการปฏิบัติงานด้วยความเคร่งครัดเพื่อป้องกันและลดโอกาสการเกิดอุบัติเหตุ (Incident) ในการทำงาน

5.1.9 ผู้รับจ้างต้องจัดให้มีเจ้าหน้าที่ความปลอดภัยในการทำงานระดับต่าง ๆ และผู้เกี่ยวข้องอื่น ๆ ตามที่กฎหมายด้านความปลอดภัยกำหนด ดังนี้

ประเภทกิจการ	จำนวนผู้จ้าง	จบหัวหน้างาน	จบเทคนิค	จบเทคนิคชั้นสูง	จบวิชาชีพ	จบบริหาร	ความปลอดภัย	หน่วยงาน	ปลอดภัยฯ (อปอ)	คณะกรรมการความปลอดภัย
กิจการตามบัญชี 2 ห้ามยกยกกระทรง การจัดให้มีเจ้าหน้าที่ความปลอดภัยในการทำงาน บุคลากร หน่วยงาน หรือคณะบุคคลเพื่อดำเนินการด้านความปลอดภัยในสถานประกอบกิจการ พ.ศ.2565 เช่น กิจการลำดับที่ 36. การก่อสร้าง ดัดแปลง การซ่อมแซม หรือการรื้อถอนอาคารตามกฎหมายว่าด้วยการควบคุมอาคาร	2-19 คน	√	-	-	-	√	-	-	-	
	20-49 คน	√	√	-	-	√	-	-	-	
	50-99 คน	√	-	√	-	√	-	-	√	
	100-199 คน	√	-	-	√	√	-	-	√	
	200 คนขึ้นไป	√	-	-	√	√	√	√	√	
37. อุตสาหกรรมการขนส่ง 41. การติดตั้ง การซ่อม หรือการซ่อมบำรุงเครื่องจักร 48. การขายและการบำรุงรักษายานยนต์ หรือการซ่อมยานยนต์	200 คนขึ้นไป	√	-	-	√	√	√	√	√	
กิจการตามบัญชี 3 ห้ามยกยกกระทรง การจัดให้มีเจ้าหน้าที่ความปลอดภัยในการทำงาน บุคลากร หน่วยงาน หรือคณะบุคคลเพื่อดำเนินการด้านความปลอดภัยในสถานประกอบกิจการ พ.ศ.2565 เช่น กิจการลำดับที่ 10. สำนักงานบริหารของสถานประกอบกิจการตามบัญชี 1 และบัญชี 2	20 คนขึ้นไป	√	-	-	-	√	-	-	-	

หมายเหตุ

1. √ หมายถึง กำหนดให้ผู้รับจ้างต้องจัดให้มีบุคลากรและทำหน้าที่ตามที่กฎหมายกำหนด
2. งานอื่น ๆ ซึ่งไม่เข้าข่ายตามประเภทกิจการตามบัญชี 2 และ 3 ห้ามยกยกกระทรง การจัดให้มีเจ้าหน้าที่ความปลอดภัยในการทำงาน บุคลากร หน่วยงาน หรือคณะบุคคลเพื่อดำเนินการด้านความปลอดภัยในสถานประกอบกิจการ พ.ศ.2565 ผู้รับจ้างต้องจัดให้มีเจ้าหน้าที่ความปลอดภัยในการทำงานระดับหัวหน้างานอย่างน้อย 1 คนทำหน้าที่เป็นผู้ประสานงานด้านความปลอดภัย

5.1.10 ทอท. สามารถเข้าตรวจสอบพื้นที่การปฏิบัติงานของผู้รับจ้างได้ตลอดเวลา เพื่อตรวจสอบสภาพแวดล้อมการทำงาน, สํารวจพื้นที่ปฏิบัติงานหรือสำรวจพฤติกรรมการทำงานของผู้ปฏิบัติงาน รวมทั้งแจ้งให้ผู้รับจ้างทราบถึงสภาพแวดล้อมในการทำงานที่ไม่ปลอดภัยเพื่อหยุดงานชั่วคราวได้ เมื่อพบว่าการปฏิบัติงานหรือสภาพแวดล้อมในการทำงานไม่ปลอดภัย ซึ่งผู้รับจ้างจะต้องดำเนินการแก้ไขโดยด่วน เพื่อที่จะให้งานกลับมาอยู่ในสภาพที่ปลอดภัยต่อผู้ปฏิบัติงาน

5.1.11 ผู้รับจ้างต้องดำเนินการจัดหา PPE ให้ผู้ปฏิบัติงานได้สวมใส่ มีจำนวนเพียงพอ เหมาะสมตามกฎหมายและตามความเสี่ยงของประเภทงานที่ได้กำหนดไว้ และ PPE ต้องได้มาตรฐานไม่ต่ำกว่าที่กฎหมายหรือมาตรฐานสากลกำหนด รวมทั้งต้องกำกับควบคุมให้ผู้ปฏิบัติงานสวมใส่ PPE ตลอดระยะเวลาทำงาน

5.1.12 ผู้รับจ้างต้องตรวจสอบความปลอดภัยฯ ของพื้นที่ปฏิบัติงานที่อยู่ในความรับผิดชอบเป็นประจำ

5.1.13 ผู้รับจ้างต้องตรวจสอบการทำงานของพนักงานในความรับผิดชอบของตนเป็นประจำ สม่าเสมอ หากเกิดอุบัติเหตุจากการทำงาน ให้แจ้งรายงานการเกิดอุบัติเหตุแก่ผู้ควบคุมงานของ ทอท. และหน่วยงานด้านความปลอดภัยของ ทอท. (ฝปอ., ฝมอ. หรือ สมอ.) ทราบทันทีหลังจากเกิดเหตุ เช่น ทางโทรศัพท์ สื่ออิเล็กทรอนิกส์อื่น ๆ หรือเอกสาร และร่วมกันสอบสวนอุบัติเหตุโดยด่วน เพื่อให้ทราบถึงสาเหตุของการเกิดอุบัติเหตุ ลักษณะการเกิดอุบัติเหตุ ความเสียหายหรือการบาดเจ็บ และวิธีป้องกันการเกิดอุบัติเหตุซ้ำด้วย

5.1.14 ห้ามพนักงานของผู้รับจ้างกระทำความผิดกฎระเบียบหรือผิดกฎหมาย เช่น นำอุปกรณ์สำหรับการพนันเข้ามาในพื้นที่ ทอท. หรือเล่นการพนัน, ลักทรัพย์, ทะเลาะวิวาท, ทำร้ายร่างกาย, ทำลายทรัพย์สินของ ทอท. ผู้มาติดต่อ ลูกค้า ผู้ใช้บริการ หรือของผู้รับจ้างรายอื่น ซึ่งเป็นการกระทำที่ผิดกฎระเบียบและผิดกฎหมายในเขตพื้นที่ของ ทอท.

5.1.15 การตรวจสุขภาพก่อนเริ่มงาน (ใบรับรองผลการตรวจสุขภาพหรือใบรับรองแพทย์) ทอท. กำหนดประเภทใบรับรองแพทย์ออกเป็น 2 ประเภท คือ **ใบรับรองแพทย์ทั่วไป** เป็นใบรับรองแพทย์ที่ตรวจโดยแพทย์แผนปัจจุบันชั้นหนึ่ง **ซึ่งมีอายุการรับรองไม่เกิน 1 เดือนนับจากวันที่ระบุในใบรับรองแพทย์ และใบรับรองแพทย์เฉพาะทาง/ใบรับรองแพทย์ตามปัจจัยเสี่ยง** เป็นใบรับรองแพทย์ที่ตรวจโดยแพทย์ที่ได้รับวุฒิปริญญาตรีหรือหนังสืออนุมัติสาขาเวชศาสตร์ป้องกันแขนงอาชีวเวชศาสตร์หรือผ่านการอบรมด้านอาชีวเวชศาสตร์ ตามหลักสูตรที่กระทรวงสาธารณสุขรับรอง **ซึ่งมีอายุการรับรองไม่เกิน 1 ปี** นับจากวันที่ระบุในใบรับรองแพทย์

สำหรับการปฏิบัติงานทั่วไป ทอท. ไม่ได้กำหนดให้มีการส่งผลการตรวจสุขภาพ ยกเว้นการปฏิบัติงานดังต่อไปนี้ ผู้รับจ้างต้องจัดให้มีการตรวจสุขภาพก่อนเริ่มงานและให้ดำเนินการส่งผลการตรวจสุขภาพก่อนเริ่มงานในวันแรกที่ผู้รับจ้างเข้ามาทำงานในพื้นที่ ทอท.

(1) การทำงานบนที่สูงตั้งแต่ 4 เมตรขึ้นไป ได้แก่ งานเช็ดกระจกอาคาร, งานทาสี, งานตัดแต่งกิ่งไม้บนที่สูง, งานซ่อมบำรุงสะพานเทียบ, งานเปลี่ยนหลอดไฟหรือโคมฉาย, การปฏิบัติงานบนนั่งร้าน, การปฏิบัติงานบนรถกระเช้า, การปฏิบัติงานบนรถกระเช้าขากรรไกร (Scissors lift), งานประดาน้ำซึ่งปฏิบัติงานที่ความลึกตั้งแต่ 3 เมตร – 90 เมตร และการปฏิบัติงานอื่น ๆ ที่ ทอท. อาจมีการกำหนดเพิ่มเติมในภายหลัง ผู้รับจ้างต้องจัดให้มีการตรวจสุขภาพก่อนเริ่มงานอย่างน้อยต้องเป็นการตรวจสุขภาพทั่วไปโดยแพทย์แผนปัจจุบันชั้นหนึ่ง (**ใบรับรองแพทย์ทั่วไป**) ทั้งนี้ ผู้รับจ้างสามารถนำผลการตรวจสุขภาพจากที่ทำงานเดิมที่มีระยะเวลาไม่เกิน 1 เดือนนับจากวันที่ระบุในใบรับรองผลการตรวจสุขภาพมาใช้ยืนยันผลการตรวจสุขภาพครั้งนี้ได้

(2) การทำงานกับกัมมันตภาพรังสี, การทำงานกับสารเคมีอันตรายตามบัญชีรายชื่อที่อธิบดีกระทรวงแรงงานกำหนด, การทำงานเกี่ยวกับจุลชีพเป็นพิษที่อาจเป็นเชื้อไวรัส แบคทีเรีย รา หรือสารชีวภาพอื่น ๆ และการทำงาน

ในสภาพแวดล้อมอื่นที่อาจเป็นอันตรายต่อสุขภาพลูกจ้าง ซึ่ง ทอท. อาจมีการกำหนดเพิ่มเติมในภายหลัง ผู้รับจ้าง ต้องจัดให้มีการตรวจสุขภาพก่อนเริ่มงานซึ่งตรวจโดยแพทย์ที่ได้รับวุฒิบัตรหรือหนังสืออนุมัติสาขาเวชศาสตร์ป้องกัน แขนงอาชีพเวชศาสตร์หรือผ่านการอบรมด้านอาชีพเวชศาสตร์ ตามหลักสูตรที่กระทรวงสาธารณสุขรับรอง (ใบรับรองแพทย์เฉพาะทาง/ใบรับรองแพทย์ตามปัจจัยเสี่ยง)

(3) เฉพาะการทำงานในที่อับอากาศ ผู้รับจ้างต้องจัดให้มีการตรวจสุขภาพก่อนเริ่มงานซึ่งตรวจโดย แพทย์ที่ได้รับวุฒิบัตรหรือหนังสืออนุมัติสาขาเวชศาสตร์ป้องกัน แขนงอาชีพเวชศาสตร์หรือผ่านการอบรมด้านอาชีพเวชศาสตร์ ตามหลักสูตรที่กระทรวงสาธารณสุขรับรอง (ใบรับรองแพทย์เฉพาะทาง/ใบรับรองแพทย์ตามปัจจัยเสี่ยง) และ ผู้รับจ้างต้องจัดให้มีการตรวจสุขภาพโดยแพทย์แผนปัจจุบันชั้นหนึ่งเพิ่มเติม (ใบรับรองแพทย์ทั่วไป) เพื่อเป็นการ ตรวจเช็คร่างกายก่อนการเข้าไปทำงานในที่อับอากาศทุกครั้ง

5.1.16 ห้ามผู้รับจ้างสูบบุหรี่ในพื้นที่ซึ่ง ทอท. กำหนดให้เป็นเขตห้ามสูบบุหรี่ เช่น พื้นที่หวงห้าม พื้นที่เขตการบิน พื้นที่ที่กำหนดว่าห้ามทำให้เกิดความร้อนและประกายไฟ สถานที่เก็บเชื้อเพลิง สารเคมี สารไวไฟ ยกเว้นในบริเวณที่ ทอท. ได้กำหนดให้เป็นเขตสูบบุหรี่

5.1.17 การเข้า-ออกพื้นที่ของผู้รับจ้างในเขตพื้นที่ ทอท. (พื้นที่ทั่วไป พื้นที่ควบคุม และพื้นที่เขตก่อสร้าง)

- (1) การเข้า - ออกเพื่อปฏิบัติงานในพื้นที่ของ ทอท. ผู้รับจ้างต้องใช้ประตูและเส้นทางที่ ทอท. กำหนดให้
- (2) ให้ความร่วมมือกับเจ้าหน้าที่รักษาความปลอดภัยและปฏิบัติตามมาตรการรักษาความปลอดภัย

อย่างเคร่งครัด

(3) ต้องติดบัตรอนุญาตบุคคลของ ทอท. ไว้ที่เสื้อบริเวณจุดที่มองเห็นได้ง่ายและชัดเจนตลอดเวลา พร้อมให้เจ้าหน้าที่รักษาความปลอดภัยตรวจสอบได้ตลอดเวลาที่เข้ามาปฏิบัติงานในพื้นที่ ทอท.

5.1.18 การแลกเปลี่ยน/การจัดทำบัตรอนุญาตบุคคลและการผ่านเข้าออกของยานพาหนะ ให้ผู้รับจ้างร่วมกับ เจ้าหน้าที่ควบคุมงานของ ทอท. ประสานงานกับหน่วยงานด้านการรักษาความปลอดภัยของแต่ละท่าอากาศยาน เพื่อดำเนินการให้เป็นไปตามกฎระเบียบของแต่ละพื้นที่ต่อไป

5.1.19 หลักปฏิบัติด้านความปลอดภัยสำหรับผู้รับจ้างของผู้เช่าพื้นที่ ทอท. ที่เข้ามาสร้าง ติดตั้ง ต่อเติม รื้อถอนสิ่งต่าง ๆ ภายในพื้นที่ของผู้เช่าพื้นที่ ทอท. ให้ดำเนินการตามผู้เช่าพื้นที่ ทอท. กำหนด ซึ่งข้อกำหนดดังกล่าวต้อง สอดคล้องตามกฎหมายความปลอดภัยฯ ในกรณีผู้เช่าพื้นที่ ทอท. ยังไม่ได้กำหนดแนวทางการปฏิบัติ ให้ผู้รับจ้างของ ผู้เช่าพื้นที่ ทอท. ได้ปฏิบัติตามกฎหมายความปลอดภัยฯ ที่เกี่ยวข้องควบคู่กับข้อบังคับและคู่มือฯ ฉบับนี้ ยกเว้น การปฏิบัติ ดังต่อไปนี้ที่ผู้รับจ้างของผู้เช่าพื้นที่ ทอท. ต้องปฏิบัติให้เป็นไปตามข้อกำหนดที่ ทอท. ได้กำหนด ประกอบด้วย

(1) การขออนุญาตก่อนเริ่มงาน (work permit) ให้เป็นไปตามหลักปฏิบัติที่แต่ละพื้นที่/ท่าอากาศยานเป็นผู้กำหนด

(2) การเข้า-ออกพื้นที่ในเขตพื้นที่ ทอท. (พื้นที่ทั่วไป พื้นที่ควบคุม และพื้นที่เขตก่อสร้าง) ให้เป็นไปตาม หลักปฏิบัติที่แต่ละพื้นที่/ท่าอากาศยานเป็นผู้กำหนด

(3) การผ่านเข้า-ออกของยานพาหนะ ให้เป็นไปตามหลักปฏิบัติที่แต่ละพื้นที่/ท่าอากาศยานเป็นผู้กำหนด

5.2 ข้อกำหนดเฉพาะงาน

ซึ่งเป็นข้อกำหนดที่ผู้รับจ้างต่าง ๆ ต้องปฏิบัติเพิ่มเติม หากงานที่ผู้รับจ้างเข้ามาดำเนินการกิจกรรมในพื้นที่ ทอท. เกี่ยวข้องกับกิจกรรมตามหัวข้อด้านล่างนี้ โดยผู้รับจ้างสามารถเลือกหัวข้อเพื่อดำเนินการเฉพาะเรื่องที่เกี่ยวข้องเท่านั้น ได้แก่

- 5.2.1 กรณีปฏิบัติงานเกี่ยวกับความร้อนและประกายไฟ (เอกสารแนบ 1)
- 5.2.2 กรณีปฏิบัติงานในที่อับอากาศ (เอกสารแนบ 2)
- 5.2.3 กรณีปฏิบัติงานบนสูงตั้งแต่ 2 เมตรขึ้นไป (เอกสารแนบ 3)
- 5.2.4 กรณีปฏิบัติงานเกี่ยวกับไฟฟ้า (เอกสารแนบ 4)
- 5.2.5 กรณีปฏิบัติงานเกี่ยวกับเครื่องจักร รถยก ลิฟต์ เครื่องจักรสำหรับใช้ในการยกคน
ขึ้นทำงานบนที่สูงและเครื่องช่วยยกต่าง ๆ รวมทั้งงานซ่อมบำรุง (เอกสารแนบ 5)
- 5.2.6 กรณีปฏิบัติงานเกี่ยวกับบันจันและรถเขี่ยบ (เอกสารแนบ 6)
- 5.2.7 กรณีปฏิบัติงานเกี่ยวกับสารเคมีและวัตถุอันตราย..... (เอกสารแนบ 7)
- 5.2.8 กรณีปฏิบัติงานเกี่ยวกับงานประตানা (ปฏิบัติงานที่ความลึกตั้งแต่ 3 เมตร – 90 เมตร) (เอกสารแนบ 8)
- 5.2.9 กรณีปฏิบัติงานเกี่ยวกับรังสีคอไอออน และเครื่องกำเนิดรังสี (เอกสารแนบ 9)
- 5.2.10 กรณีปฏิบัติงานเกี่ยวกับงานก่อสร้าง ให้ปฏิบัติตามข้อ 5.2.1 – 5.2.9 เฉพาะเรื่องที่เกี่ยวข้องควบคู่
กับกฎหมายและมาตรฐานอื่น ๆ ที่เกี่ยวข้อง

5.2.1 กรณีปฏิบัติงานเกี่ยวกับความร้อนและประกายไฟ

เพื่อให้การปฏิบัติงานของผู้รับจ้างสอดคล้องตามกฎกระทรวงกำหนดมาตรฐานในการบริหารจัดการและดำเนินการด้านความปลอดภัย อาชีวอนามัย และสภาพแวดล้อมในการทำงานเกี่ยวกับการป้องกันและระงับอัคคีภัย พ.ศ.2555 กฎหมายอื่น ๆ และข้อกำหนดต่าง ๆ ด้านความปลอดภัยฯ ของ ทอท. ภายใต้ระบบมาตรฐานการจัดการอาชีวอนามัยและความปลอดภัย (ISO 45001 : 2018) นั้น ให้ผู้รับจ้างที่ปฏิบัติงานในพื้นที่ ทอท. ดำเนินการดังนี้

1. ดำเนินการขอ “ใบอนุญาตการทำงานที่มีความร้อนและประกายไฟ (Hot work)” ก่อนเริ่มปฏิบัติงาน ซึ่งรายละเอียดการขอใบอนุญาตให้เป็นไปตามที่กำหนดในข้อ 5.1.7

2. พื้นที่ที่มีก๊าซ ไอ หรือฝุ่นละอองที่ติดไฟหรือระเบิดได้ ผู้รับจ้างต้องจัดให้มีการตรวจวัด % LEL (ปริมาณเปอร์เซ็นต์ของสารไวไฟ) และผลการตรวจวัดต้องไม่เกินร้อยละ 10 ของค่าความเข้มข้นขั้นต่ำของสารเคมีแต่ละชนิด ในอากาศที่อาจติดไฟหรือระเบิดได้ (LFL : lower flammable limit และ LEL : lower explosive limit) กรณีพื้นที่ใดที่มีการกำหนดมาตรฐานไว้ดีกว่าข้อกำหนดในฉบับนี้ ให้ถือปฏิบัติตามข้อกำหนดที่ดีกว่า

3. กอนโซเครื่องเชื่อมไฟฟ้าและเครื่องเชื่อมก๊าซ ผู้รับจ้างต้องปฏิบัติดังต่อไปนี้

3.1 ต้องจัดเตรียมถังดับเพลิงที่เหมาะสมกับประเภทของไฟ และมี Fire Rating ไม่น้อยกว่า 6A-20B ในจำนวนที่เพียงพอกับความเสี่ยงที่ทำการประเมิน แต่ต้องจัดให้มีอย่างน้อย 2 ถังต่อจุดปฏิบัติงานหนึ่งจุด

3.2 จัดให้มีอุปกรณ์คุ้มครองความปลอดภัยส่วนบุคคลใหญ่จางสวมใส่อย่างเพียงพอและเหมาะสมตามที่กฎหมายและการประเมินความเสี่ยงได้กำหนด

3.3 จัดพื้นที่ปฏิบัติงานไม่ไหม้วัสดุที่ติดไฟวางอยู่ใกล้บริเวณที่มีการทำงานความร้อนและประกายไฟ

3.4 จัดให้มีฉากกันหรืออุปกรณ์ป้องกันอันตรายอื่น ๆ ที่เหมาะสม เพื่อป้องกันอันตรายจากประกายไฟ

และแสงจา

4. ผู้รับจ้างต้องบำรุงรักษา PPE ให้มีสภาพพร้อมใช้งานได้อย่างปลอดภัย และจัดให้ผู้ปฏิบัติงานของผู้รับจ้างได้รับการฝึกอบรมเกี่ยวกับวิธีการใช้และบำรุงรักษา PPE

5. ต้องจัดให้มีแสงส่องสว่างที่เพียงพอในพื้นที่ปฏิบัติงาน

6. ผู้รับจ้างต้องควบคุมดูแลไม่ให้อุปกรณ์หรือผู้ซึ่งไม่เกี่ยวข้องของเขาไปในบริเวณที่มีการทำงานด้วยเครื่องเชื่อมไฟฟ้าหรือเครื่องเชื่อมก๊าซ

7. ผู้รับจ้างต้องจัดให้มีมาตรการด้านความปลอดภัยและควบคุมดูแลผู้ปฏิบัติงานให้ปฏิบัติงานอย่างเคร่งครัดเมื่อใช้เครื่องเชื่อมไฟฟ้าหรือเครื่องเชื่อมก๊าซในบริเวณที่อาจจะก่อให้เกิดอันตรายจากการระเบิด เพลิงไหม้ หรือไฟลุกลามจากก๊าซ น้ำมัน หรือวัตถุไวไฟอื่น ๆ

8. ในกรณีที่ผู้รับจ้างให้ผู้ปฏิบัติงานทำงานเกี่ยวกับเครื่องเชื่อมไฟฟ้า ผู้รับจ้างต้องปฏิบัติดังต่อไปนี้

8.1 จัดให้มีการตอสายดินกับโครงโลหะของเครื่องเชื่อมไฟฟ้าที่ต่อจากอุปกรณ์การเชื่อม ทั้งนี้ ขนาดของสายดิน ต้องไม่ต่ำกว่ามาตรฐานของการไฟฟ้าในท้องถิ่นนั้น กรณีที่ไม่มีมาตรฐานดังกล่าว ให้ปฏิบัติตามมาตรฐานของสมาคมวิศวกรรมสถานแห่งประเทศไทย ในพระบรมราชูปถัมภ์

8.2 จัดสถานที่ปฏิบัติงานให้มีแสงสว่างและมีการระบายอากาศอย่างเหมาะสม

8.3 จัดให้มีการใช้สายดิน สายเชื่อม หัวจับสายดิน และหัวจับลวดเชื่อม ตามขนาดและมาตรฐานที่ผู้ผลิตกำหนด

8.4 จัดสายไฟฟ้าและสายดินให้ห่างจากการบดทับของยานพาหนะ น้ำ หรือที่ขึ้นและ หากไม่สามารถหลีกเลี่ยงได้ ต้องจัดให้มีอุปกรณ์ป้องกันความเสียหายของตน

9. ในกรณีที่ผู้รับจ้างให้ผู้ปฏิบัติงานทำงานเกี่ยวกับเครื่องเชื่อมก๊าซ ผู้รับจ้างต้องปฏิบัติดังต่อไปนี้

9.1 ติดตั้งและตรวจสอบอุปกรณ์ควบคุมความดันและมาตรวัดความดันที่เหมาะสมและถูกต้องกับชนิดของก๊าซ

9.2 ตรวจสอบการรั่วไหล การหลุดหลวม การสึกหรอของอุปกรณ์ หรือสภาพที่ไม่ปลอดภัยทุกครั้ง หากพบว่ามีไม่ปลอดภัยต้องทำการแก้ไข

9.3 จัดทำเครื่องหมาย สี หรือสัญลักษณ์ที่ทอสงก๊าซ หัวเชื่อม หรือหัวตัด ให้เป็นแบบและชนิดเดียวกัน

9.4 ต้องวางถังในแนวตั้ง ห้ามวางถังก๊าซในแนวนอนเด็ดขาด เพราะจะทำให้วาล์วควบคุมแรงดันภายในถังไม่ทำงาน ทำให้ก๊าซที่ออกมามีแรงดันสูงกว่าปกติ ซึ่งมีความเสี่ยงต่อการระเบิดหรือเกิดไฟไหม้อย่างรุนแรงได้

10. ในการต่อถังบรรจุก๊าซไวไฟหลายถังเข้าด้วยกัน ผู้รับจ้างต้องจัดให้มีอุปกรณ์ป้องกันเปลวไฟย้อนกลับ (Flashback arrestor) ติดไว้ระหว่างหัวตอกับอุปกรณ์ควบคุมการลดกำลังดัน รายละเอียดการติดตั้งเป็นไปตามภาพ

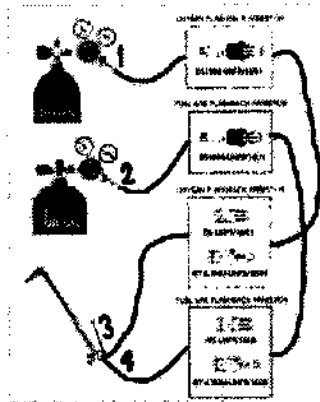

ภาพการติดตั้งอุปกรณ์ป้องกันไฟย้อนกลับ (Flashback arrestor) 4 ชิ้นในเครื่องเชื่อมก๊าซแบบต่อฟ่วง 2 ถัง

อ้างอิง : กฎกระทรวง กำหนดมาตรฐานในการบริหาร จัดการ และดำเนินการด้านความปลอดภัย อาชีวอนามัย และสภาพแวดล้อมในการทำงานเกี่ยวกับเครื่องจักร ปั่นจั่น หม้อน้ำ พ.ศ.2564 (กระทรวงแรงงาน) และ มาตรฐานความปลอดภัยการเชื่อม สำนักเทคโนโลยีความปลอดภัย กรมโรงงานอุตสาหกรรม (กระทรวงอุตสาหกรรม)

11. ผู้รับจ้างต้องดูแลถังบรรจุก๊าซทุกชนิดให้อยู่ในสภาพที่ปลอดภัยตามมาตรฐานผลิตภัณฑ์อุตสาหกรรม กรณีที่ไม่มีมาตรฐานดังกล่าว ให้การปฏิบัติเป็นไปตามกฎหมายหรือกฎระเบียบด้านความปลอดภัยฯ ของ ทอท.

12. อุปกรณ์คุ้มครองความปลอดภัยส่วนบุคคล (PPE) ให้ดำเนินการดังนี้

12.1 การทำงานที่มีความร้อนเกินมาตรฐานที่กำหนด ให้สวมใส่ชุดแต่งกาย รองเท้า และถุงมือสำหรับป้องกันความร้อน

12.2 งานที่มีแสงตรงหรือแสงสะท้อนจากแหล่งกำเนิดหรือดวงอาทิตย์ที่มีแสงจ้าเข้านัยน์ตาโดยตรง ให้สวมใส่แว่นลดแสงหรือกระบังหน้าลดแสง

12.3 งานที่ทำในสถานที่มืด ทึบ และคับแคบ ให้สวมใส่หมวกนิรภัยที่มีอุปกรณ์ส่องแสงสว่าง

12.4 งานที่มีระดับเสียงเกินมาตรฐานที่กำหนด ให้สวมใส่ปลั๊กอุดเสียงหรือที่ครอบหูลดเสียง

5.2.2 กรณีปฏิบัติงานในที่อับอากาศ

เพื่อให้การปฏิบัติงานของผู้รับจ้างสอดคล้องตามกฎกระทรวงกำหนดมาตรฐานในการบริหารจัดการ และดำเนินการด้านความปลอดภัย อาชีวอนามัย และสภาพแวดล้อมในการทำงานเกี่ยวกับที่อับอากาศ พ.ศ. 2562 กฎหมายอื่น ๆ และข้อกำหนดต่าง ๆ ด้านความปลอดภัยฯ ของ ทอท. ภายใต้ระบบมาตรฐานการจัดการอาชีวอนามัยและความปลอดภัย (ISO 45001 : 2018) นั้น ให้ผู้รับจ้างที่ปฏิบัติงานในพื้นที่ ทอท. ดำเนินการดังนี้

1. ผู้รับจ้างหรือผู้ใดจะเข้าปฏิบัติงานในพื้นที่อับอากาศ จะต้องผ่านการอบรมหลักสูตรที่เกี่ยวข้องกับความปลอดภัยในการทำงานในที่อับอากาศ เช่น หลักสูตรผู้ปฏิบัติงานในที่อับอากาศ, หลักสูตรผู้ช่วยเหลือในการทำงานในที่อับอากาศ จากสถาบันที่ได้รับการรับรองจากกรมสวัสดิการและคุ้มครองแรงงาน ซึ่งพื้นที่อับอากาศ มีความหมายดังนี้

พื้นที่อับอากาศของ ทอท. หมายถึง ที่ซึ่งมีทางเข้าออกจำกัดและไม่ได้ออกแบบไว้สำหรับเป็นสถานที่ทำงานอย่างต่อเนื่องเป็นประจำ และมีสภาพอันตรายหรือมีบรรยากาศอันตราย เช่น อุโมงค์ ถ้ำ บ่อ หลุม ห้องใต้ดิน ห้องนิรภัย ถังน้ำมัน ถังหมัก ถัง ไฮโดร ท่อ เต้า ภาชนะ หรือสิ่งอื่นที่มีลักษณะคล้ายกัน

สภาพอันตราย หมายถึง สภาพหรือสภาวะที่อาจทำให้ลูกจ้างได้รับอันตรายจากการทำงานอย่างใดอย่างหนึ่งดังต่อไปนี้

- (1) มีวัตถุหรือวัสดุที่อาจก่อให้เกิดการจลนของลูกจ้างหรือถล่มทับลูกจ้างที่เข้าไปทำงาน
- (2) สภาพที่อาจทำให้ลูกจ้างตก ถูกกัก หรือติดอยู่ภายใน
- (3) มีสภาวะที่ลูกจ้างมีความเสี่ยงที่จะได้รับอันตรายจากบรรยากาศอันตราย
- (4) สภาพอื่นใดที่อาจเป็นอันตรายต่อร่างกายหรือชีวิตตามที่อธิบดีประกาศกำหนด

บรรยากาศอันตราย หมายถึง สภาพอากาศที่อาจทำให้ลูกจ้างได้รับอันตรายจากสภาวะอย่างใดอย่างหนึ่งต่อไปนี้

(1) มีออกซิเจนต่ำกว่าร้อยละ 19.5 หรือมากกว่าร้อยละ 23.5 โดยปริมาตร

(2) มีก๊าซ ไอ หรือละอองที่ติดไฟหรือระเบิดได้ เกินร้อยละ 10 ของค่าความเข้มข้นขั้นต่ำของสารเคมีแต่ละชนิดในอากาศที่อาจติดไฟหรือระเบิดได้ (lower flammable limit หรือ lower explosive limit) กรณีพื้นที่ใดมีการกำหนดมาตรฐานไว้ต่ำกว่าข้อกำหนดในฉบับนี้ ให้ถือปฏิบัติตามข้อกำหนดที่ต่ำกว่า

(3) มีฝุ่นที่ติดไฟหรือระเบิดได้ ซึ่งมีค่าความเข้มข้นเท่ากับหรือมากกว่าค่าความเข้มข้นขั้นต่ำสุดของฝุ่นที่ติดไฟหรือระเบิดได้แต่ละชนิด (minimum explosible concentration)

(4) มีค่าความเข้มข้นของสารเคมีแต่ละชนิดเกินมาตรฐานที่กำหนดตามกฎกระทรวงกำหนดมาตรฐานในการบริหารจัดการ และดำเนินการด้านความปลอดภัย อาชีวอนามัย และสภาพแวดล้อมในการทำงานเกี่ยวกับสารเคมี พ.ศ.2556

(5) สภาวะอื่นใดที่อาจเป็นอันตรายต่อร่างกายหรือชีวิตตามที่อธิบดีประกาศกำหนด

2. ผู้ใดจะเข้าปฏิบัติงานในที่อับอากาศ ต้องจัดให้มีใบรับรองแพทย์จำนวน 2 ใบ ดังนี้

2.1 ใบรับรองแพทย์ทั่วไป ตรวจโดยแพทย์แผนปัจจุบันชั้นหนึ่ง ซึ่งมีอายุใบรับรองต้องไม่เกิน 1 เดือนนับจากวันที่ระบุในใบรับรองแพทย์ และ

2.2 ใบรับรองแพทย์เฉพาะทาง/ใบรับรองแพทย์ตามปัจจัยเสี่ยง ตรวจโดยแพทย์อาชีวเวชศาสตร์ ซึ่งอายุการรับรองของใบรับรองแพทย์ต้องไม่เกิน 1 ปี นับจากวันที่ระบุในใบรับรองแพทย์

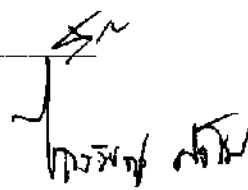

3. ก่อนเข้าไปปฏิบัติงานในที่อับอากาศ ต้องจัดให้มีการขออนุญาตเป็นลายลักษณ์อักษร และต้องได้รับอนุญาตจากผู้มีอำนาจในการอนุญาต ซึ่งรายละเอียดการขอใบอนุญาตให้เป็นไปตามที่กำหนดในข้อ 5.1.7

4. ผู้อนุญาต ผู้ควบคุมงานหรือผู้ที่ได้รับมอบหมายเกี่ยวกับการทำงานในที่อับอากาศต้องจัดให้มีการตรวจสอบพื้นที่และตรวจวัดสภาพอากาศเกี่ยวกับการทำงานในที่อับอากาศตามรายละเอียดในใบอนุญาต

5. ผู้รับจ้างจะสามารถปฏิบัติงานได้ก็ต่อเมื่อได้มีการตรวจสอบสภาพหน้างานแล้วเท่านั้น โดยผู้รับจ้างต้องดำเนินการจัดเตรียมสภาพแวดล้อมในการทำงานให้ปลอดภัยหรือมีความเสี่ยงที่ยอมรับได้ ซึ่งต้องไม่พบสภาพแวดล้อมการทำงานตามความหมายในข้อ 1 ในพื้นที่ปฏิบัติงานนั้น

กรณีพบสภาพแวดล้อมการทำงานข้อใดข้อหนึ่งหรือหลายข้อตามความหมายของพื้นที่อับอากาศที่ระบุไว้ในข้อ 1 ให้ผู้รับจ้างดำเนินการดังต่อไปนี้

- ห้ามบุคคลใดเข้าไปในที่อับอากาศ
- กรณีมีผู้ปฏิบัติงานอยู่ระหว่างการทำงานในที่อับอากาศ ให้ผู้รับจ้างนำลูกจ้างออกจากบริเวณดังกล่าว
- ประเมินและค้นหาสาเหตุของการเกิดสภาพอันตรายหรือบรรยากาศอันตราย
- ดำเนินการเพื่อทำให้สภาพอากาศในที่อับอากาศนั้นไม่มีบรรยากาศอันตราย เช่น การระบายอากาศ

หรือการปฏิบัติตามมาตรการอื่นเพื่อให้เกิดความปลอดภัยในการทำงานแก่ลูกจ้าง

- กรณีจำเป็นต้องลงไปปฏิบัติงานในที่อับอากาศโดยมีสภาพแวดล้อมเป็นไปตามความหมายที่ระบุไว้ใน

ข้อ 1 ผู้รับจ้างต้องจัดให้มีการสวมใส่อุปกรณ์คุ้มครองความปลอดภัยส่วนบุคคลที่มีจำนวนเพียงพอ เหมาะสม และเป็นอุปกรณ์ที่เป็นไปตามกฎหมายหรือมาตรฐานการปฏิบัติงานในที่อับอากาศที่กำหนดไว้

6. การปฏิบัติงานในที่อับอากาศแต่ละงาน ต้องจัดให้มีการขี้งอันตรายหรือการประเมินความเสี่ยงเกี่ยวกับการทำงานในที่อับอากาศ ซึ่งอาจใช้ JSA หรือวิธีการอื่น ๆ มาใช้ในการขี้งอันตรายหรือการประเมินความเสี่ยงได้ และต้องนำผลการประเมินดังกล่าวมาสื่อสารและปฏิบัติด้วย ซึ่งมาตรฐานการปฏิบัติต้องไม่ต่ำกว่าที่กฎหมายกำหนด

7. ระยะเวลาในการปฏิบัติงานในที่อับอากาศให้เป็นไปตามวิธีปฏิบัติงานของแต่ละพื้นที่ของ ทอท. เป็นผู้กำหนด

8. ทีมผู้ช่วยเหลือของผู้รับจ้างเกี่ยวกับการทำงานในที่อับอากาศจะต้องสามารถสื่อสารกับผู้ปฏิบัติงานภายในได้ตลอดเวลา หากพื้นที่ปฏิบัติงานนั้นไม่สามารถสื่อสารได้โดยตรง ผู้รับจ้างต้องจัดให้มีวิทยุหรือเครื่องมือสื่อสารที่มีประสิทธิภาพและเหมาะสมตลอดเวลาที่มีการปฏิบัติงานในที่อับอากาศ

9. อุปกรณ์ช่วยเหลือหรืออุปกรณ์ช่วยชีวิตทุกชนิดต้องมีสภาพพร้อมใช้งาน ซึ่งก่อนนำมาใช้งานแต่ละครั้ง อุปกรณ์ดังกล่าวต้องผ่านการตรวจสอบสภาพก่อนทุกครั้ง

10. ผู้รับจ้างต้องจัดเตรียมอุปกรณ์สำหรับระบายอากาศให้เพียงพอสำหรับกิจการที่ผู้รับจ้างดำเนินการภายในที่อับอากาศ

11. ผู้รับจ้างต้องมีใบรายชื่อของผู้ที่จะเข้าทำงานในที่อับอากาศที่ผ่านการอบรมอย่างถูกต้องแสดงไว้ที่ทางเข้าที่อับอากาศพร้อมกับแขนบัตรประจำตัวที่ทางเข้าที่อับอากาศให้สามารถตรวจสอบได้

12. ห้ามบุคคลใดที่ไม่ได้รับอนุญาตเข้าไปในพื้นที่อับอากาศ

13. ผู้รับจ้างต้องเตรียมไฟแสงสว่างที่ใช้ในที่อับอากาศที่มีแรงดันไฟฟ้าไม่เกิน 24 โวลต์ (AC/DC)

14. เครื่องมือหรืออุปกรณ์ไฟฟ้าที่นำเข้าไปใช้งานในพื้นที่อับอากาศต้องเป็นชนิดป้องกันการระเบิด

(Explosion Proof)

5.2.3 กรณีปฏิบัติงานบนที่สูงตั้งแต่ 2 เมตรขึ้นไป

เพื่อให้การปฏิบัติงานของผู้รับจ้างสอดคล้องตามกฎหมายกระทรวงกำหนดมาตรฐานในการบริหาร จัดการ และดำเนินการด้านความปลอดภัย อาชีวอนามัย และสภาพแวดล้อมในการทำงาน ในสถานที่ที่มีอันตรายจากการตกจากที่สูงและที่ลาดชัน จากวัสดุกระเด็น ตกหล่น และพังทลาย และจากการตกลงไปในลักษณะเกือบหรือรองรับวัสดุ พ.ศ.2564 ประกอบกับกฎกระทรวง กำหนดมาตรฐานในการบริหาร จัดการ และดำเนินการด้านความปลอดภัย อาชีวอนามัย และสภาพแวดล้อมในการทำงานเกี่ยวกับนั่งร้านและค้ำยัน พ.ศ.2564 และข้อกำหนดต่าง ๆ ด้านความปลอดภัยฯ ของ ทอท. ภายใต้ระบบมาตรฐานการจัดการอาชีวอนามัยและความปลอดภัย (ISO 45001 : 2018) นั้น ให้ผู้รับจ้างที่ปฏิบัติงานให้กับ ทอท. ดำเนินการดังนี้

1. การทำงานบนที่สูง ต้องจัดให้มีการขอใบอนุญาตการทำงานบนที่สูงก่อนเริ่มปฏิบัติงาน ซึ่งรายละเอียดการขอใบอนุญาตให้เป็นไปตามที่กำหนดในข้อ 5.1.7

2. การตรวจสอบสภาพของการทำงานบนที่สูง กรณีเป็นการปฏิบัติงานบนที่สูงที่ความสูงน้อยกว่า 4 เมตร ทอท. ไม่ได้กำหนดให้มีการตรวจสอบสภาพ เว้นแต่สัญญาจ้างใดจะกำหนดเพิ่มเติมว่าต้องจัดให้มีการตรวจสอบสภาพในงานนั้น ๆ ให้ผู้รับจ้างปฏิบัติเพิ่มเติมเป็นกรณีไป **กรณีที่ผู้รับจ้างจะปฏิบัติงานบนที่สูงตั้งแต่ 4 เมตรขึ้นไป** ได้แก่ งานเช็ดกระจกอาคาร, งานทาสี, งานตัดแต่งกิ่งไม้, งานซ่อมบำรุงสะพานเทียบ, งานเปลี่ยนหลอดไฟหรือโคมฉาย, การปฏิบัติงานบนนั่งร้าน, การปฏิบัติงานบนรถกระเช้า, การปฏิบัติงานบนรถกระเช้าขากรรไกร (Scissors lift) และการปฏิบัติงานบนที่สูงอื่น ๆ ซึ่ง ทอท. อาจมีการกำหนดเพิ่มเติมในภายหลัง ต้องจัดให้มีการตรวจสอบสภาพของผู้ปฏิบัติงานและมีใบรับรองการตรวจสอบสภาพ (ใบรับรองแพทย์) อย่างใดอย่างหนึ่ง ดังต่อไปนี้

2.1 มีใบรับรองแพทย์ทั่วไปโดยแพทย์แผนปัจจุบันชั้นหนึ่ง ซึ่งอายุการรับรองของใบรับรองแพทย์ประเภทนี้มีอายุไม่เกิน 1 เดือน นับจากวันที่ระบุใบรับรองแพทย์ หรือ

2.2 มีใบรับรองแพทย์เฉพาะทาง/ใบรับรองแพทย์ตามปัจจัยเสี่ยง ที่เกี่ยวข้องกับการทำงานบนที่สูง ตรวจสอบโดยแพทย์อาชีวเวชศาสตร์ ซึ่งอายุการรับรองของใบรับรองแพทย์ประเภทนี้มีอายุไม่เกิน 1 ปี นับจากวันที่ระบุใบรับรองแพทย์
คำอธิบายเพิ่มเติม : ใบรับรองแพทย์สำหรับการทำงานบนที่สูงใช้เฉพาะครั้งแรกของการเริ่มงานหรือเริ่มโครงการเท่านั้นในรอบ 1 ปี เช่น บริษัท A เป็นผู้รับจ้างงานเช็ดกระจกของสำนักงานใหญ่ ทอท. มีสัญญาจ้าง 1 ปี เริ่มปฏิบัติงานครั้งแรกวันที่ 1 มกราคม และจะสิ้นสุดเดือนธันวาคม โดยการทำงานจะเข้ามาทำงานทุก ๆ 3 เดือนต่อครั้ง หรือ 1 ปีจะเข้ามาทำงานเช็ดกระจกเพียง 4 ครั้ง ซึ่งก่อนเริ่มงานครั้งแรกในเดือนมกราคมตามสัญญาจ้าง ผู้รับจ้างต้องจัดให้มีการตรวจสอบสภาพเพื่อการทำงานบนที่สูงหรือหากมีใบรับรองแพทย์อยู่แล้วและเป็นใบรับรองแพทย์ตามข้อ 2.1 หรือ 2.2 อย่างใดอย่างหนึ่ง ก็สามารถนำมาแนบกับใบอนุญาตก่อนเริ่มปฏิบัติงานได้ แต่ใบรับรองแพทย์นั้นต้องไม่หมดอายุตามที่ได้กำหนดไว้ในข้อ 2.1 และ 2.2 กรณีผู้รับจ้างจะเข้ามาปฏิบัติงานในครั้งถัดไป คือครั้งที่ 2, 3 และ 4 ผู้รับจ้างไม่ต้องแนบใบรับรองแพทย์มาก็ได้ ยกเว้นทางแต่ละพื้นที่หรือแต่ละท่าอากาศยานจะกำหนดให้มีการตรวจสอบสภาพเพิ่มเติมหรือให้แนบใบรับรองแพทย์เพิ่มเติมนอกเหนือจากที่ได้กำหนดไว้ในข้อบังคับและคู่มือฯ ฉบับนี้ (ที่มาของคำอธิบายเพิ่มเติมโดยส่วนบริการทางการแพทย์ ฝ่ายการแพทย์ ทอท.)

3. การทำงานบนที่สูงจากพื้นดินหรือพื้นอาคารตั้งแต่ 2 เมตรขึ้นไป ผู้รับจ้างต้องจัดให้นั่งร้าน บันได ซาหยัง ม้ายืนหรืออุปกรณ์ความปลอดภัยอื่น ๆ ตามความเหมาะสม เช่น กระเช้า รถกระเช้า ที่มีความปลอดภัยตามสภาพของงาน

ให้กับผู้ปฏิบัติงานในการทำงานนั้น ๆ หรือจัดให้มีเชือกช่วยชีวิตและเข็มขัดนิรภัยพร้อมอุปกรณ์หรือเครื่องป้องกันอื่นใดที่มีลักษณะเดียวกัน ให้ผู้ปฏิบัติงานใช้ในการทำงานเพื่อให้เกิดความปลอดภัย

4. ในกรณีผู้รับจ้างให้ผู้ปฏิบัติงานทำงานในสถานที่ที่ผู้ปฏิบัติงานอาจได้รับอันตรายจากการพลัดตกหรือถูกวัสดุพังทับ เช่น การทำงานบนหรือในเสา ตอม่อ เสาไฟฟ้า ปล่อง หรือคานที่มีความสูง ตั้งแต่ 4 เมตรขึ้นไป หรือทำงานบนหรือในถัง บ่อ กรวยสำหรับเทวัสดุหรือสิ่งอื่นใดที่มีลักษณะเดียวกัน ผู้รับจ้างต้องจัดทำราวกันหรือรั้วกันตก ตาข่ายสิ่งปิดกัน หรืออุปกรณ์ป้องกันอื่นใด ที่มีลักษณะเดียวกัน เพื่อป้องกันการพลัดตกของผู้ปฏิบัติงานหรือสิ่งของ และจัดให้มีการใช้สายหรือเชือกช่วยชีวิตและเข็มขัดนิรภัยแบบเต็มตัวพร้อมตะขอเกี่ยวแบบ 2 เส้น (Full Body Harness ชนิด 2 lanyards) พร้อมอุปกรณ์ หรือเครื่องป้องกันอื่นใดที่มีลักษณะเดียวกันให้ผู้ปฏิบัติงานได้ใช้ในการทำงาน

5. กรณีด้านสูงเป็นทางสัญจรต้องจัดทำตาข่ายนิรภัยป้องกันวัสดุเครื่องมือต่างๆ ที่อาจตกหล่นไปโดนผู้ปฏิบัติงานที่ทำงานหรือผู้สัญจรด้านล่าง

6. ต้องจัดทำป้ายเตือนที่เห็นชัดเจนและบริเวณพื้นที่เพื่อป้องกันไม่ให้ผู้ที่ไม่เกี่ยวข้องในงานเข้าไปในพื้นที่ที่มีความเสี่ยงต่อการถูกวัสดุสิ่งของหล่นทับ

7. ในกรณีที่ผู้รับจ้างให้ผู้ปฏิบัติงานทำงานในชั้นของอาคารหรือสิ่งก่อสร้างที่เปิดโล่งและอาจพลัดตกลงมาได้ ผู้รับจ้างต้องจัดทำราวกันหรือรั้วกันตกตามมาตรฐานของสมาคมวิศวกรรมสถานแห่งประเทศไทยในพระบรมราชูปถัมภ์ หรืออุปกรณ์ป้องกันอื่นใดที่มีลักษณะเดียวกัน

8. ขณะที่มิฝนตก ลมแรง หรือพายุฝุ่นฟ้าคะนอง ควรพิจารณาการหยุดปฏิบัติงานไว้ชั่วคราว เพื่อความปลอดภัย

5.2.4 กรณีปฏิบัติงานเกี่ยวกับไฟฟ้า

เพื่อให้การปฏิบัติงานของผู้รับจ้างสอดคล้องตามกฎกระทรวงกำหนดมาตรฐานในการบริหาร จัดการ และ ดำเนินการด้านความปลอดภัย อาชีวอนามัย และสภาพแวดล้อมในการทำงานเกี่ยวกับไฟฟ้า พ.ศ. 2558 กฎหมายอื่น ๆ และข้อกำหนดต่าง ๆ ด้านความปลอดภัยฯ ของ ทอท. ภายใต้ระบบมาตรฐานการจัดการอาชีวอนามัยและความปลอดภัย (ISO 45001 : 2018) นั้น ให้ผู้รับจ้างที่ปฏิบัติงานในพื้นที่ ทอท. ดำเนินการดังนี้

1. ก่อนการปฏิบัติงานเกี่ยวกับการติดตั้ง ตรวจสอบ ทดสอบ หรือซ่อมบำรุงระบบไฟฟ้า ต้องจัดให้มีการขอใบอนุญาต การทำงานที่เกี่ยวข้องกับงานไฟฟ้าหรือขออนุญาตเกี่ยวกับงานที่ต้องมีการตัดแยกแหล่งพลังงาน (Lock out – Tag out) ซึ่งรายละเอียดการขอใบอนุญาตให้เป็นไปตามที่กำหนดในข้อ 5.1.7

2. ผู้ปฏิบัติงานเกี่ยวกับไฟฟ้าต้องสำเร็จการศึกษาทางด้านไฟฟ้าโดยตรงหรือผ่านการฝึกอบรมในหลักสูตร การทำงานเกี่ยวกับไฟฟ้าจนมีความรู้ ความเข้าใจ และมีทักษะที่จำเป็นในการทำงานอย่างปลอดภัยเกี่ยวกับไฟฟ้า ตามที่กฎหมายกำหนด

3. ห้ามผู้ปฏิบัติงานเกี่ยวกับไฟฟ้าเข้าใกล้หรือนำสิ่งที่เป็นตัวนำไฟฟ้าที่ไม่มีที่หุ้มด้วยฉนวนไฟฟ้าที่เหมาะสมกับ แรงดันไฟฟ้าเข้าใกล้สิ่งที่มีกระแสไฟฟ้าในระยะที่น้อยกว่าระยะห่างตามมาตรฐานของ วสท. กำหนด หากยังไม่มี มาตรฐานดังกล่าว ให้ใช้มาตรฐานตามที่การไฟฟ้าประจำท้องถิ่นกำหนด เว้นแต่ผู้ปฏิบัติงานได้ดำเนินการสวมใส่อุปกรณ์ ค้ำครองความปลอดภัยส่วนบุคคลที่เป็นฉนวนที่เหมาะสมกับแรงดันไฟฟ้า หรือนำฉนวนไฟฟ้าที่สามารถป้องกัน แรงดันไฟฟ้านั้นมาหุ้มสิ่งที่มีกระแสไฟฟ้า

4. ห้ามผู้รับจ้างหรือบุคคลใดที่ไม่เกี่ยวข้องกับงานไฟฟ้าเข้าใกล้สิ่งที่มีกระแสไฟฟ้าในระยะที่น้อยกว่าระยะห่างตาม มาตรฐานของ วสท. กำหนด หากยังไม่มีมาตรฐานดังกล่าวให้ใช้มาตรฐานตามที่การไฟฟ้าประจำท้องถิ่นกำหนด

5. ห้ามผู้รับจ้างงานเกี่ยวกับไฟฟ้าสวมใส่เครื่องนุ่งห่มที่เปียกหรือเป็นสื่อไฟฟ้าปฏิบัติงานเกี่ยวกับสิ่งที่มี กระแสไฟฟ้าที่มีแรงดันไฟฟ้าเกินกว่า 50 โวลต์โดยไม่มีฉนวนไฟฟ้าปิดกัน เว้นแต่ผู้ปฏิบัติงานได้สวมใส่อุปกรณ์ค้ำครอง ความปลอดภัยส่วนบุคคลหรือใช้อุปกรณ์ป้องกันอันตรายที่เหมาะสมกับแรงดันไฟฟ้าที่กำลังปฏิบัติงานอยู่

6. ในกรณีผู้รับจ้างทำงานโดยใช้อุปกรณ์ในการปฏิบัติงานเกี่ยวกับไฟฟ้าหรืออยู่ในบริเวณใกล้เคียงกับสิ่งที่มี กระแสไฟฟ้า ผู้ปฏิบัติงานต้องจัดหาอุปกรณ์ที่เป็นฉนวนไฟฟ้าหรือหุ้มด้วยฉนวนไฟฟ้าหรืออุปกรณ์ป้องกันอันตราย ที่เหมาะสมกับแรงดันไฟฟ้าสำหรับปฏิบัติงานในครั้งนั้นด้วย

7. ผู้รับจ้างต้องดูแลบริเวณที่ไฟฟ้าและสายไฟฟ้าในพื้นที่ปฏิบัติงานให้ใช้งานได้โดยปลอดภัย หากมีการชำรุด หรือมีกระแสไฟฟ้ารั่ว หรืออาจก่อให้เกิดอันตรายต่อผู้ใช้ ผู้รับจ้างต้องแจ้งผู้เกี่ยวข้องกับงานซ่อมไฟฟ้าเพื่อดำเนินการ แก้ไขให้อยู่ในสภาพที่พร้อมใช้งานได้อย่างปลอดภัยทันทีที่พบปัญหานั้น

8. ผู้รับจ้างที่ปฏิบัติงานเกี่ยวกับไฟฟ้าต้องทราบวิธีการทำงานที่ปลอดภัย, วิธีปฏิบัติตัวเมื่อได้รับอันตราย จากไฟฟ้า, การปฐมพยาบาลและการช่วยชีวิตขั้นพื้นฐานโดยการผายปอดด้วยวิธีเป่าอากาศเข้าทางปากหรือจมูกของ ผู้ประสบอันตรายจากไฟฟ้า และวิธีการนวดหัวใจจากภายนอก

9. กรณีผู้ปฏิบัติงานจะต่อพ่วงหรือติดตั้งบริษัทไฟฟ้าใหม่หรือติดตั้งเพิ่มเติม ผู้ปฏิบัติงานต้องปฏิบัติตาม มาตรฐานของ วสท.

10. ผู้รับจ้างต้องดำเนินการตรวจสอบความปลอดภัยเป็นประจำเมื่อมีการปฏิบัติงาน

11. อุปกรณ์ไฟฟ้าจะต้องมีการติดตั้งสายดิน (Equipment Ground Conductor) ที่ถูกต้องเพื่อป้องกันไม่ให้เกิดไฟฟ้าดูดในขณะที่สัมผัสตัวอุปกรณ์

12. ต้องจัดให้มีการปิดล้อมหรือการบริเวณพื้นที่ทำงาน เพื่อป้องกันบุคคลอื่นเข้าไปในพื้นที่ปฏิบัติงาน ซึ่งอาจเกิดอันตรายได้ และควรพิจารณาติดตั้งแสงสว่างเพื่อให้มองเห็นในเวลากลางวัน

13. ต้องมีการจัดเก็บอุปกรณ์หรือเครื่องมือ และรักษาความสะอาดของพื้นที่ปฏิบัติงานให้เรียบร้อยตลอดเวลา

14. ผู้รับจ้างต้องปฏิบัติงานด้วยความระมัดระวัง

15. ผู้รับจ้างต้องจัดให้ผู้ปฏิบัติงานได้สวมใส่อุปกรณ์คุ้มครองความปลอดภัยส่วนบุคคลที่เหมาะสมกับลักษณะงาน เช่น ถุงมือหนัง ถุงมือยาง แขนเสื้อยาง หมวกนิรภัย รองเท้าพื้นยางหุ้มข้อชนิดมีสันหรือรองเท้าพื้นยางหุ้มสัน โดยสวมใส่ตลอดเวลาที่ปฏิบัติงานและจัดให้มีอุปกรณ์ป้องกันอันตรายจากไฟฟ้าที่เหมาะสมกับลักษณะงาน เช่น แผ่นฉนวนไฟฟ้า ฉนวนหุ้มสาย ฉนวนครอบลูกถ้วย กรงฟาราเดย์ (Faraday Cage) ชุดตัวนำไฟฟ้า (Conductive suit)

ในกรณีที่ผู้ปฏิบัติงานต้องปฏิบัติงานงานในที่สูงกว่าพื้นตั้งแต่ 4 เมตรขึ้นไป ผู้รับจ้างต้องจัดให้มีการใช้สายหรือเชือกช่วยชีวิตและเข็มขัดนิรภัยแบบเต็มตัวพร้อมตะขอเกี่ยวแบบ 2 เส้น (Full Body Harness ชนิด 2 lanyards) พร้อมอุปกรณ์หรืออุปกรณ์ป้องกันการตกจากที่สูงอื่น ๆ ที่มีประสิทธิภาพ และหมวกนิรภัยที่เหมาะสมตามมาตรฐานที่กำหนดสำหรับให้ผู้ปฏิบัติงานได้สวมใส่ตลอดเวลาที่มีการปฏิบัติงาน เว้นแต่อุปกรณ์ดังกล่าวจะทำให้ลูกจ้างเสี่ยงต่ออันตรายมากขึ้น ให้ผู้รับจ้างจัดให้มีอุปกรณ์เพื่อความปลอดภัยอย่างอื่นที่สามารถใช้คุ้มครองความปลอดภัยได้อย่างมีประสิทธิภาพแทน โดยอุปกรณ์คุ้มครองความปลอดภัยส่วนบุคคลและอุปกรณ์ป้องกันอันตรายจากไฟฟ้าต้องเป็นไปตามมาตรฐานที่กำหนดไว้และต้องมีคุณสมบัติ ดังต่อไปนี้

15.1 อุปกรณ์คุ้มครองความปลอดภัยส่วนบุคคลและอุปกรณ์ที่ใช้ป้องกันกระแสไฟฟ้าต้องเหมาะสมกับแรงดันไฟฟ้าสูงสุดในบริเวณที่ปฏิบัติงานหรือบริเวณใกล้เคียงที่อาจก่อให้เกิดอันตรายได้

15.2 ถุงมือยางป้องกันไฟฟ้า ต้องมีลักษณะสวมกับนิ้วมือได้ทุกนิ้ว

15.3 ถุงมือหนังที่ใช้สวมทับถุงมือยาง ต้องมีความยาวหุ้มถึงข้อมือและมีความคงทนต่อการฉีกขาดได้ดี การใช้ถุงมือยางต้องใช้ร่วมกับถุงมือหนังทุกครั้งที่ปฏิบัติงาน

15.4 การปฏิบัติงานเกี่ยวกับไฟฟ้าที่อยู่ใกล้ น้ำหรือเหนือน้ำซึ่งอาจทำให้ผู้ปฏิบัติงานเกิดอันตรายจากการจมน้ำได้ ผู้รับจ้างต้องจัดให้ผู้ปฏิบัติงานสวมใส่ชูชีพกันจมน้ำ เว้นแต่การสวมใส่ชูชีพอาจทำให้ผู้ปฏิบัติงานได้รับอันตรายมากกว่าเดิม ให้ผู้รับจ้างใช้วิธีการอื่นที่สามารถคุ้มครองความปลอดภัยได้อย่างมีประสิทธิภาพแทน

15.5 ผู้รับจ้างต้องบำรุงรักษาและจัดเก็บอุปกรณ์คุ้มครองความปลอดภัยส่วนบุคคลและอุปกรณ์ป้องกันอันตรายจากไฟฟ้าให้อยู่ในสภาพที่ใช้งานได้อย่างปลอดภัย

5.2.5 กรณีปฏิบัติงานเกี่ยวกับเครื่องจักร รถยก ลิฟต์ เครื่องจักรสำหรับใช้ในการยกคนขึ้นทำงานบนที่สูง และเครื่องช่วยยกต่าง ๆ รวมทั้งงานซ่อมบำรุง

เพื่อให้การปฏิบัติงานของผู้รับจ้างสอดคล้องตามกฎหมายกระทรวงกำหนดมาตรฐานในการบริหาร จัดการ และดำเนินการด้านความปลอดภัย อาชีวอนามัยและสภาพแวดล้อมในการทำงานเกี่ยวกับเครื่องจักร ปั้นจั่น หม้อน้ำ พ.ศ.2564 กฎหมายอื่น ๆ และข้อกำหนดต่าง ๆ ด้านความปลอดภัยฯ ของ ทอท. ภายใต้ระบบมาตรฐานการจัดการอาชีวอนามัยและความปลอดภัย (ISO 45001 : 2018) นั้น ให้ผู้รับจ้างที่ปฏิบัติงานในพื้นที่ ทอท. ดำเนินการดังนี้

ส่วนที่ 1 เครื่องจักร

1. ผู้รับจ้างที่ปฏิบัติงานเกี่ยวกับเครื่องจักร ต้องสวมใส่เครื่องงุ่มง่ามให้เรียบร้อย รัดกุม ไม่สวมเครื่องประดับที่อาจเกี่ยวโยงกับสิ่งหนึ่งสิ่งใดได้ กรณีที่ผู้ปฏิบัติงานมีผมยาว ให้รวบผมที่ปล่อยยาวเกินสมควรหรือทำสิ่งหนึ่งสิ่งใดให้อยู่ในลักษณะที่ปลอดภัย
 2. ในบริเวณที่มีการติดตั้ง การซ่อมแซม หรือการตรวจสอบเครื่องจักรหรือเครื่องป้องกันอันตรายของเครื่องจักร ต้องมีการติดป้ายแสดงการดำเนินงานดังกล่าวโดยใช้เครื่องหมายหรือข้อความที่เข้าใจง่าย ชัดเจน รวมทั้งจัดให้มีระบบวิธีการ หรืออุปกรณ์ป้องกันไม่ให้เครื่องจักรนั้นทำงาน (Lock out - Tag out) และให้แขวนป้าย หรือแสดงเครื่องหมาย หรือสัญลักษณ์ห้ามเปิดสวิตช์ของเครื่องจักรด้วย
 3. ในการประกอบ ติดตั้ง ทดสอบ ใช้ ซ่อมแซม บำรุงรักษา ตรวจสอบ รื้อถอน หรือการเคลื่อนย้ายเครื่องจักร รถยก ลิฟต์ เครื่องจักรสำหรับใช้ในการยกคนขึ้นทำงานบนที่สูง ผู้รับจ้างต้องปฏิบัติตามรายละเอียดและคู่มือการใช้งานที่ผู้ผลิตกำหนด หากไม่มีรายละเอียดหรือคู่มือดังกล่าว ผู้รับจ้างต้องให้วิศวกรเป็นผู้จัดทำรายละเอียดหรือคู่มือเป็นหนังสือ และให้มีสำเนาไว้ ณ พื้นที่ปฏิบัติงานเพื่อให้ ทอท. สามารถดำเนินการตรวจสอบได้
- รายละเอียดหรือคู่มือดังกล่าวต้องจัดทำเป็นภาษาไทยหรือภาษาอื่น ๆ ที่ลูกจ้างสามารถศึกษาและปฏิบัติ เพื่อความปลอดภัยในการทำงานได้
4. การเคลื่อนย้ายเครื่องจักรที่มีน้ำหนักตั้งแต่ 1 ตันขึ้นไปที่อาจก่อให้เกิดอันตราย ผู้รับจ้างต้องจัดให้มีแผนป้องกันอันตรายจากการเคลื่อนย้ายดังกล่าวและให้ปฏิบัติตามอย่างเคร่งครัด
 5. ผู้รับจ้างต้องดูแลเครื่องจักรให้พร้อมใช้งานได้อย่างปลอดภัย และต้องจัดให้มีการตรวจสอบเครื่องจักรประจำปี ตามประเภทและชนิดเครื่องจักรที่กำหนดไว้ในกฎกระทรวงกำหนดมาตรฐานในการบริหาร จัดการ และดำเนินการด้านความปลอดภัย อาชีวอนามัยและสภาพแวดล้อมในการทำงานเกี่ยวกับเครื่องจักร ปั้นจั่น หม้อน้ำ พ.ศ.2564 หมวดที่ 1 เครื่องจักร ส่วนที่ 1 บททั่วไป ข้อ 9
 6. ผู้รับจ้างต้องไม่ใช้หรือยอมให้ลูกจ้างใช้เครื่องจักรทำงานเกินพิกัด หรือขีดความสามารถที่กำหนดไว้ในรายละเอียดคุณลักษณะและคู่มือการใช้งานที่ผู้ผลิตกำหนด
 7. เครื่องมือเครื่องจักรขนาดเล็กที่อาจก่อให้เกิดอันตรายได้ ผู้รับจ้างต้องจัดให้มีข้อความเกี่ยวกับวิธีการทำงานกับเครื่องมือเครื่องจักรนั้นติดไว้ในบริเวณที่ลูกจ้างทำงาน
 8. ผู้รับจ้างต้องจัดให้มีการประเมินอันตรายของเครื่องจักรที่อาจก่อให้เกิดอันตรายจากการใช้งานถึงขั้นสูญเสียอวัยวะ โดยอย่างน้อยต้องประกอบไปด้วย การชี้บ่งอันตราย การประเมินความเสี่ยง และแผนบริหารจัดการความเสี่ยง
 9. การทำงานเกี่ยวกับเครื่องจักร ผู้รับจ้างต้องจัดให้ผู้ปฏิบัติได้รับการฝึกอบรมเกี่ยวกับขั้นตอนและวิธีการทำงานที่ปลอดภัย จนมีความรู้ความชำนาญ และประสบการณ์ ตลอดจนสามารถปฏิบัติงานได้อย่างปลอดภัย

10. เครื่องจักรที่มีการใช้พลังงานไฟฟ้าต้องมีระบบหรือวิธีการป้องกันกระแสไฟฟ้ารั่วเข้าตัวผู้ปฏิบัติงานและต้องมีการติดตั้งสายดิน
11. ต้องจัดทำรั้ว คอกกั้น หรือเส้นแสดงเขตอันตราย ณ ที่ตั้งของเครื่องจักรหรือเขตที่เครื่องจักรทำงานที่อาจเป็นอันตรายให้ชัดเจนทุกแห่ง
12. ผู้รับจ้างต้องไม่ติดตั้งเครื่องจักรที่ควบคุมด้วยระบบอิเล็กทรอนิกส์หรือคอมพิวเตอร์ในบริเวณพื้นที่ที่มีกระแสไฟฟ้าเหนียวน่าจนอาจมีผลทำให้การทำงานของเครื่องจักรผิดปกติและก่อให้เกิดอันตรายต่อผู้ปฏิบัติงานได้
13. ผู้รับจ้างต้องควบคุมไม่ให้ผู้ที่ไม่เกี่ยวข้องเข้าไปในพื้นที่ปฏิบัติ ที่ซึ่งอาจก่อให้เกิดอันตรายได้

ส่วนที่ 2 รอยก

1. ในกรณีที่ผู้รับจ้างให้พนักงานทำงานเกี่ยวกับรอยก ผู้รับจ้างต้องปฏิบัติดังต่อไปนี้
 - 1.1 จัดให้มีโครงหลังคาที่มั่นคงแข็งแรง สามารถป้องกันอันตรายจากวัสดุตกหล่นได้
 - 1.2 จัดทำป้ายบอกพิกัดน้ำหนักยกให้ตรงกับความสามารถในการยกสิ่งของได้โดยปลอดภัยติดไว้ที่รอยก เพื่อให้ลูกจ้างเห็นได้ชัดเจน
 - 1.3 ตรวจสอบรอยกใหม่สภาพใช้งานได้อย่างปลอดภัยก่อนการใช้งานทุกครั้งและเก็บผลการตรวจสอบไว้ให้พนักงานตรวจแรงงานหรือ ทอท. ตรวจสอบได้
 - 1.4 จัดให้มีสัญญาณเสียงหรือแสงไฟเตือนภัยในขณะทำงาน
 - 1.5 จัดให้มีอุปกรณ์ช่วยการมองเห็นตามสภาพในที่ทำงาน เช่น กระจกมองข้าง
 - 1.6 ให้ผู้ทำหน้าที่ขับรอยกชนิดนั่งขับสวมใส่เข็มขัดนิรภัยในขณะทำงานบนรถตลอดเวลา
2. ห้ามผู้รับจ้างทำการตัดแปลงหรือกระทำการใด ๆ ที่มีผลทำให้ความปลอดภัยในการทำงานของรอยกลดลง
3. ผู้รับจ้างต้องกำหนดเส้นทางเดินรอยกในอาคารหรือบริเวณที่มีการใช้รอยกเป็นประจำ
4. ผู้รับจ้างต้องติดตั้งกระจกนหรือวัสดุอื่นที่มีคุณสมบัติคล้ายกันไว้ที่บริเวณทางแยกหรือทางโค้งที่มองไม่เห็นเส้นทางข้างหน้า
5. ผู้รับจ้างต้องจัดให้พื้นเส้นทางเดินรอยกมีความมั่นคงแข็งแรงและสามารถรองรับน้ำหนักบรรทุกรวมทั้งน้ำหนักบรรทุกของรอยกได้อย่างปลอดภัย
6. ผู้รับจ้างต้องจัดให้พนักงานขับรอยกได้ผ่านการฝึกอบรมความปลอดภัยในการทำงานเกี่ยวกับการใช้รอยกแต่ละประเภท
7. ผู้รับจ้างต้องควบคุมดูแลการนำรอยกไปใช้ปฏิบัติงานใกล้สายไฟฟ้าหรืออุปกรณ์ไฟฟ้าที่มีแรงดันไฟฟ้า โดยต้องมีระยะห่างเพื่อความปลอดภัยเป็นไปตามที่กฎหมายกำหนด หรืออย่างน้อยควรห่างไม่น้อยกว่า 6 เมตร
8. ผู้รับจ้างต้องควบคุมดูแลไม่ให้เกิดอุบัติเหตุจากผู้ขับรอยกโดยสารหรือขึ้นไปบนส่วนหนึ่งส่วนใดของรอยก
9. ผู้รับจ้างต้องจัดให้มีคู่มือการใช้ การตรวจสอบ และการบำรุงรักษารอยกให้ผู้ปฏิบัติงานได้ศึกษาและปฏิบัติตาม เพื่อความปลอดภัยในการทำงาน

/ 1
กรรมการ คสมท

ส่วนที่ 3 ลิฟต์

1. กรณีงานของผู้รับจ้างมีการนำลิฟต์มาใช้เพื่อโดยสารในพื้นที่ปฏิบัติงาน (งานก่อสร้าง) ให้ปฏิบัติดังนี้
 - 1.1 ติดตั้งลิฟต์ไว้ในที่มั่นคงแข็งแรงและปลอดภัย
 - 1.2 จัดให้มีการตรวจสอบความพร้อมของลิฟต์ทุกวัน หากส่วนใดชำรุดเสียหายต้องซ่อมแซมให้เรียบร้อยก่อนใช้งาน และต้องมีสำเนาเอกสารการตรวจสอบไว้ให้ ทอท. สามารถตรวจสอบได้
 - 1.3 จัดให้มีมาตรการป้องกันอันตราย และติดป้ายห้ามใช้ลิฟต์ให้ผู้เกี่ยวข้องเห็นได้ชัดเจนในระหว่างที่ทดสอบ ตรวจสอบ ซ่อมแซม หรือบำรุงรักษาลิฟต์
 - 1.4 จัดให้มีระบบสัญญาณเตือน และมีอุปกรณ์ตัดระบบการทำงานของลิฟต์ เมื่อมีการใช้ลิฟต์บรรทุกน้ำหนักเกินพิกัดที่ผู้ผลิตกำหนด
 - 1.5 จัดให้มีมาตรการป้องกันไม่ให้ลิฟต์เคลื่อนที่ ในกรณีที่ประตูลิฟต์ยังไม่ปิด
 - 1.6 จัดทำคำแนะนำและวิธีการใช้ลิฟต์ และการขอความช่วยเหลือติดไว้ในห้องลิฟต์
 - 1.7 จัดให้มีระบบติดต่อกับภายนอกห้องลิฟต์และสัญญาณแจ้งเหตุขัดข้อง
 - 1.8 จัดทำคำแนะนำและวิธีการให้ความช่วยเหลือติดไว้ในห้องเครื่องต้นกำลัง และห้องผู้ดูแลลิฟต์
 - 1.9 จัดทำข้อห้ามการใช้ลิฟต์ ติดไว้ที่ข้างประตูลิฟต์ด้านนอกทุกชั้น
 - 1.10 จัดทำป้ายบอกพิกัดน้ำหนักและจำนวนคนโดยสารได้อย่างปลอดภัยติดตั้งไว้ในห้องลิฟต์
 - 1.11 จัดให้มีระบบไฟส่องสว่างและระบบระบายอากาศที่เพียงพอภายในห้องลิฟต์ ทั้งในขณะใช้งานปกติและกรณีฉุกเฉิน
2. ในกรณีที่มีลิฟต์ขนส่งวัสดุ ผู้รับจ้างต้องปฏิบัติตามข้อ 1.1, 1.2, 1.3, 1.4, และ 1.5 และจัดทำป้ายบอกพิกัดน้ำหนักวัสดุสิ่งของที่บรรทุกได้อย่างปลอดภัยตามที่ผู้ผลิตกำหนด และติดป้ายห้ามโดยสารไว้ในจุดที่เห็นชัดเจนนอกประตูลิฟต์ทุกชั้น รวมทั้งกำหนดมาตรการเกี่ยวกับการดูแลวัสดุที่ขนส่งเพื่อป้องกันไม่ให้วัสดุเคลื่อนที่และมาตรการป้องกันการติดขัดของลิฟต์
3. ผู้รับจ้างต้องจัดให้มีการทดสอบชิ้นส่วนและอุปกรณ์ของลิฟต์หลังการติดตั้ง และเมื่อมีการใช้งาน อย่างน้อยปีละ 1 ครั้ง ทั้งนี้ การทดสอบการรับน้ำหนักของลิฟต์ต้องไม่น้อยกว่าร้อยละ 100 ของน้ำหนักการใช้งานสูงสุดที่ผู้ผลิตกำหนด และให้ติดประกาศผลการทดสอบที่อย่างน้อยต้องมีรายละเอียดประกอบไปด้วย วัน เดือน ปี ที่มีการทดสอบ วัน เดือน ปี ที่การรับรองหมดอายุ และรายชื่อผู้ทดสอบไว้ในลิฟต์ให้เห็นชัดเจน และมีสำเนาเอกสารการทดสอบให้ ทอท. สามารถตรวจสอบได้
4. ผู้รับจ้างต้องตรวจสอบระบบความปลอดภัยและระบบการทำงานของลิฟต์เป็นประจำทุกเดือน และมีสำเนาเอกสารการทดสอบไว้ให้ ทอท. ตรวจสอบได้
5. ผู้รับจ้างต้องจัดให้วัสดุสิ่งที่ใช้สำหรับลิฟต์ขนส่งวัสดุมีความปลอดภัยไม่น้อยกว่า 5 ในกรณีที่ใช้ต้องมีค่าความปลอดภัยไม่น้อยกว่า 4 และวัสดุสิ่งที่ใช้สำหรับลิฟต์โดยสารต้องมีค่าความปลอดภัยไม่น้อยกว่า 10
6. ผู้รับจ้างต้องไม่ใช้วัสดุสิ่งที่มีลักษณะตามข้อ 86 ของกฎกระทรวง กำหนดมาตรฐานในการบริหาร จัดการ และการดำเนินการด้านความปลอดภัย อาชีวอนามัย และสภาพแวดล้อมในการทำงานเกี่ยวกับเครื่องจักร ปั้นจั่น หมอน้ำ พ.ศ.2564 กับลิฟต์ทุกชนิด

๕๓
/ ๓๐๖๓๒๖ ๓๖๖๖๖๖

ส่วนที่ 4 เครื่องจักรสำหรับใช้ในการยกคนขึ้นทำงานบนที่สูง

1. การทำงานเกี่ยวกับเครื่องจักรสำหรับใช้ในการยกคนขึ้นทำงานบนที่สูง นายจ้างต้องปฏิบัติดังต่อไปนี้
 - 1.1 จัดให้มีการป้องกันการตกจากที่สูงตามกฎหมายกระทรวงว่าด้วยการกำหนดมาตรฐานในการบริหาร จัดการ และดำเนินการด้านความปลอดภัย อาชีวอนามัย และสภาพแวดล้อมในการทำงานในสถานที่ที่มีอันตรายจากการตกจากที่สูงและที่ลาดชัน จากวัสดุกระเด็น ตกหล่น และพังทลาย และจากการตกลงไปในขณะเก็บหรือรองรับวัสดุ
 - 1.2 จัดให้มีป้ายบอกพิกัดน้ำหนักและจำนวนคนที่สามารถยกได้อย่างปลอดภัย
 - 1.3 ตรวจสอบสภาพเครื่องจักรสำหรับใช้ในการยกคนขึ้นทำงานบนที่สูงและอุปกรณ์ที่เกี่ยวข้องให้มีสภาพใช้งานได้ อย่างปลอดภัยก่อนการใช้งานทุกครั้ง และต้องมีสำเนาเอกสารการตรวจสอบไว้ให้ ทอท. ตรวจสอบได้
 - 1.4 จัดให้มีสัญญาณเสียงหรือแสงเตือนภัยขณะทำงานตามความเหมาะสมของการใช้งาน
 - 1.5 จัดให้มีอุปกรณ์ตัดระบบการทำงานเมื่อมีการใช้งานเกินพิกัดที่ผู้ผลิตกำหนด และต้องตรวจสอบให้อุปกรณ์ดังกล่าวอยู่ในสภาพที่สามารถทำงานได้ตลอดเวลา
2. ผู้รับจ้างต้องไม่ดัดแปลงหรือกระทำการใดกับเครื่องจักรสำหรับใช้ในการยกคนขึ้นทำงานบนที่สูงที่มีผลทำให้ ความปลอดภัยในการทำงานลดลง
3. การทำงานบนเครื่องจักรสำหรับใช้ในการยกคนขึ้นทำงานบนที่สูงที่มีการเคลื่อนย้ายเครื่องจักรนั้นไปตาม แนวราบ ผู้รับจ้างต้องจัดให้พื้นที่ที่เป็นเส้นทางเคลื่อนย้ายมีความแข็งแรง ราบเรียบ ไม่ต่างระดับ และปรับระดับของ เครื่องจักรดังกล่าวให้อยู่ในตำแหน่งที่ผู้ผลิตกำหนดหรือในตำแหน่งที่ปลอดภัย
4. ผู้รับจ้างต้องจัดให้มีการอบรมลูกจ้างเกี่ยวกับการปฏิบัติงานตามรายละเอียดคุณลักษณะและคู่มือการใช้งาน เครื่องจักรสำหรับใช้ในการยกคนขึ้นทำงานบนที่สูง เพื่อความปลอดภัยในการทำงาน
5. การใช้เครื่องจักรสำหรับใช้ในการยกคนขึ้นทำงานบนที่สูงแบบแขวน ผู้รับจ้างต้องปฏิบัติดังนี้
 - 5.1 จัดให้มีการทดสอบชิ้นส่วนและอุปกรณ์ที่เกี่ยวข้องภายหลังการติดตั้ง และต้องสำเนาเอกสารการทดสอบไว้ให้ ทอท. ตรวจสอบได้
 - 5.2 ต้องใช้ลวดสลิงที่มีค่าความปลอดภัยไม่น้อยกว่า 10 และต้องไม่ใช้ลวดสลิงที่มีลักษณะตามข้อ 86 ของ กฎกระทรวง กำหนดมาตรฐานในการบริหาร จัดการและการดำเนินการด้านความปลอดภัย อาชีวอนามัย และสภาพแวดล้อม ในการทำงานเกี่ยวกับเครื่องจักร ปั่นจั่น หม้อน้ำ พ.ศ.2564 กับเครื่องจักรที่ใช้ในการยกคนขึ้นทำงานบนที่สูง

ส่วนที่ 5 รอก

1. ในการใช้รอกโยก รอกมือสาว รอกหางปลา รอกไฟฟ้าหรือรอกที่ใช้พลังงานอื่น หรือรอกชนิดอื่นที่มีการใช้ งานลักษณะเดียวกัน นายจ้างต้องปฏิบัติ ดังต่อไปนี้
 - 1.1 ติดตั้งรอกไว้ในที่มั่นคงแข็งแรงและปลอดภัย
 - 1.2 จัดให้มีการตรวจสอบความพร้อมของรอกทุกวัน หากส่วนใดชำรุดเสียหายต้องซ่อมแซมให้เรียบร้อยก่อน ใช้งาน และต้องมีสำเนาเอกสารดังกล่าวไว้ให้ ทอท. ตรวจสอบได้
 - 1.3 จัดให้มีมาตรการป้องกันอันตรายและติดป้ายห้ามใช้รอกให้ผู้ที่เกี่ยวข้องเห็นได้ชัดเจนในระหว่างที่มีการทดสอบ การซ่อมบำรุง และการตรวจสอบรอก
 - 1.4 จัดให้มีป้ายบอกขนาดพิกัดน้ำหนักยกอย่างปลอดภัยตามที่กำหนดไว้ในรายละเอียด คุณลักษณะและ คู่มือการใช้งานพร้อมทั้งติดป้ายเตือนให้ระวัง

1.5 ต้องไม่ใช้วัสดุสิ่งที่มีลักษณะตามข้อ 86 ของกฎกระทรวง กำหนดมาตรฐานในการบริหาร จัดการและ การดำเนินการด้านความปลอดภัย อาชีวอนามัย และสภาพแวดล้อมในการทำงานเกี่ยวกับเครื่องจักร บันจัน หม้อน้ำ พ.ศ.2564 กับรอก

1.6 อุปกรณ์สำหรับการผูกมัดหรือยึดโยงวัสดุสิ่งของต้องมีค่าความปลอดภัยที่กฎหมายกำหนด

1.7 ควบคุมดูแลไม่ให้บุคคลใดเกาะเกี่ยวไปกับส่วนหนึ่งส่วนใดของรอกหรือไปกับวัสดุสิ่งของที่ทำการยก หรืออยู่ภายใต้วัสดุสิ่งของที่ทำการยกหรือบริเวณที่ใช้รอกที่อาจก่อให้เกิดอันตรายได้

1.8 รอกที่มีขนาดพิทัดน้ำหนักยกตั้งแต่ 1 ตันขึ้นไป นายจ้างต้องจัดให้มีการทดสอบส่วนประกอบและอุปกรณ์ ของรอกเพื่อให้ใช้งานได้อย่างปลอดภัยอย่างน้อยปีละ 1 ครั้ง และต้องมีสำเนาเอกสารการทดสอบไว้ให้ ทอท. ตรวจสอบได้

5.2.6 กรณีปฏิบัติงานเกี่ยวกับปืนจั่นและรถเขียบ

เพื่อให้การปฏิบัติงานของผู้รับจ้างสอดคล้องตามกฎกระทรวงกำหนดมาตรฐานในการบริหาร จัดการ และ ดำเนินการด้านความปลอดภัย อาชีวอนามัยและสภาพแวดล้อมในการทำงานเกี่ยวกับเครื่องจักร ปืนจั่น หม้อน้ำ พ.ศ. 2564 กฎหมายอื่น ๆ และข้อกำหนดต่าง ๆ ด้านความปลอดภัย ของ ทอท. ภายใต้ระบบมาตรฐานการจัดการอาชีวอนามัย และความปลอดภัย (ISO 45001 : 2018) นั้น ให้ผู้รับจ้างที่ปฏิบัติงานในพื้นที่ ทอท. ดำเนินการดังนี้

ส่วนที่ 1 ปืนจั่น

1. ในการประกอบ การทดสอบ การใช้ การซ่อมบำรุง และการตรวจสอบปืนจั่นหรืออุปกรณ์อื่นที่นำมาใช้กับ ปืนจั่น ผู้รับจ้างต้องปฏิบัติตามรายละเอียดคุณลักษณะหรือคู่มือการใช้งานที่ผู้ผลิตกำหนดไว้ หากไม่มีรายละเอียด คุณลักษณะหรือคู่มือการใช้งานดังกล่าว ผู้รับจ้างต้องปฏิบัติตามรายละเอียดคุณลักษณะหรือคู่มือการใช้งานที่วิศวกร ใดกำหนดขึ้นเป็นหนังสือ

2. ผู้รับจ้างต้องจัดให้มีการตรวจสอบและการทดสอบการติดตั้งปืนจั่น ตามรายละเอียดคุณลักษณะและคู่มือ การใช้งานของผู้ผลิตโดยวิศวกรก่อนการใช้งาน และจัดทำรายงานการตรวจสอบและการทดสอบ ซึ่งมีลายมือชื่อวิศวกร รับรองเก็บไว้ให้สามารถตรวจสอบได้ และกรณีที่มีการหยุดใช้งานปืนจั่นตั้งแต่ 6 เดือนขึ้นไป ก่อนนำมาใช้งานใหม่ ผู้รับจ้าง ต้องดำเนินการตรวจสอบและทดสอบตามคู่มืออีกครั้ง

3. ผู้รับจ้างต้องจัดให้มีการทดสอบสวนประกอบและอุปกรณ์ของปืนจั่นไม่น้อยกว่าที่กฎหมายกำหนด

4. ในกรณีที่ผู้รับจ้างให้ผู้ปฏิบัติงานทำงานเกี่ยวกับปืนจั่น ผู้รับจ้างต้องดำเนินการ ดังต่อไปนี้

4.1 ควบคุมให้มีลวดสลิงเหลืออยู่ในมวนลวดสลิงไม่น้อยกว่า 2 รอบ ตลอดเวลาที่ปืนจั่นทำงาน

4.2 จัดให้มีชุดล็อกป้องกันลวดสลิงหลุดจากตะขอของปืนจั่น และทำการตรวจสอบให้อยู่ในสภาพที่ใช้งานได้ อย่างปลอดภัย

4.3 จัดให้มีที่ครอบปดหรือกันสวนที่หมุนรอบตัวเอง สวนที่เคลื่อนไหวได้ หรือสวนที่อาจเป็นอันตรายของปืนจั่น และให้สวนที่เคลื่อนที่ของปืนจั่นหรือสวนที่หมุนไต่ของปืนจั่นอยู่ห่างจากสิ่งก่อสร้างหรือวัตถุอื่นในระยะที่ปลอดภัย

4.4 จัดให้ผู้ปฏิบัติงานสวมใส่เข็มขัดนิรภัยและสายช่วยชีวิตตลอดเวลาที่ทำงานบนแขนปืนจั่นหรือชุดสะพาน

4.5 จัดให้มีพื้นที่ชนิดกันลื่น ราวกันตก และแผงกันกระดืบพื้นสำหรับปืนจั่นชนิดที่ต้องมีการจัดทำพื้นและทางเดิน

4.6 จัดให้มีเครื่องดับเพลิงที่เหมาะสมและอยู่ในสภาพพร้อมใช้งานไว้ที่ห้องบังคับปืนจั่นหรือตำแหน่งที่สามารถ ใช้งานได้สะดวก

4.7 ติดตั้งปืนจั่นบนฐานที่มั่นคงโดยมีวิศวกรเป็นผู้รับรอง

4.8 จัดให้มีการติดตั้งชุดควบคุมการทำงานเมื่อยกวัสดุขึ้นถึงตำแหน่งสูงสุด (Upper limit switch) ที่ใช้งาน ได้ตามปกติ

4.9 จัดให้มีชุดควบคุมน้ำหนักยก (Overload limit switch) ที่ใช้งานได้ตามปกติ

5. ในกรณีที่ผู้รับจ้างให้ผู้ปฏิบัติงานทำงานเกี่ยวกับปืนจั่นที่ใช้เครื่องยนต์ ผู้รับจ้างต้องดำเนินการดังต่อไปนี้

5.1 จัดให้มีที่ครอบปดหรือฉนวนหุ้มท่อไอเสีย

5.2 จัดให้มีมาตรการในการเก็บและเคลื่อนย้ายเชื้อเพลิงสำรองด้วยความปลอดภัย

5.3 จัดให้มีถังเก็บเชื้อเพลิงและทอสงเชื้อเพลิงติดตั้งอยู่ในลักษณะที่จะไม่เกิดอันตราย เมื่อเชื้อเพลิงหก

หรือรั่วออกมา

6. ผู้รับจ้างต้องเคลื่อนย้ายวัตถุไวไฟออกจากบริเวณที่ไซปนจั่น กรณีไม่สามารถเคลื่อนย้ายได้ ผู้รับจ้างต้องจัดให้มีมาตรการป้องกันอันตรายที่เหมาะสมก่อนให้ผู้ปฏิบัติงานได้ปฏิบัติงาน
7. ห้ามผู้รับจ้างใหญ่จากไซปนจั่นที่ชำรุดเสียหายหรืออยู่ในสภาพที่ไม่ปลอดภัย
8. ห้ามผู้รับจ้างตัดแปลงหรือแก้ไขส่วนหนึ่งส่วนใดของบันจั่นหรือยินยอมให้ผู้ปฏิบัติงานหรือผู้อื่นกระทำการเช่นนั้น อันอาจก่อให้เกิดอันตรายได้ ถ้าจำเป็นต้องตัดแปลงส่วนที่เกี่ยวข้องกับโครงสร้างที่มีผลต่อการรับน้ำหนัก ผู้รับจ้างต้องจัดให้มีการคำนวณทางวิศวกรรมพร้อมกับการทดสอบ
9. ผู้รับจ้างต้องจัดให้มีสัญญาณเสียงและแสงไฟเตือนภัยตลอดเวลาที่บันจั่นทำงานโดยติดตั้งไว้ให้เห็นได้ชัดเจน
10. ในกรณีที่มีการซ่อมบำรุงบันจั่น ผู้รับจ้างต้องติดป้ายแสดงการซ่อมบำรุงบันจั่น โดยใช้เครื่องหมายหรือข้อความที่เข้าใจง่ายและเห็นได้ชัดเจน รวมทั้งจัดให้มีระบบ วิธีการหรืออุปกรณ์ป้องกัน (Lock out) ไม่ให้บันจั่นนั้นทำงานและให้แขวนป้าย (Tag out) แสดงเครื่องหมายหรือสัญลักษณ์ห้ามเปิดสวิตช์ไว้ที่สวิตช์ของบันจั่นด้วย
11. ผู้รับจ้างต้องจัดให้มีป้ายบอกพิกัดน้ำหนักยกไว้ที่บันจั่นเพื่อเตือนให้ระวังอันตราย และติดตั้งสัญญาณเตือนอันตรายใหญ่บังคับบันจั่นทราบ
12. ผู้รับจ้างต้องจัดให้มีคู่มือการใช้สัญญาณสื่อสารระหว่างผู้ปฏิบัติงาน ในกรณีที่การใช้สัญญาณเป็นการใช้สัญญาณมือ ต้องจัดให้มีรูปภาพหรือคู่มือการใช้สัญญาณมือตามที่กฎหมายประกาศกำหนด ติดไว้ที่จุดหรือตำแหน่งที่ผู้ปฏิบัติงานเห็นได้ชัดเจน กรณีที่มีการใช้วิธีการสื่อสารแบบอื่นที่มีประสิทธิภาพกว่าการใช้สัญญาณมือ เช่น การใช้วิทยุสื่อสาร เป็นต้น ผู้รับจ้างไม่ต้องปฏิบัติตามข้อนี้
13. ในกรณีที่ผู้รับจ้างใหญ่ผู้ปฏิบัติงานไซปนจั่นใกล้สายไฟฟ้า ผู้รับจ้างต้องควบคุมดูแลให้ผู้ปฏิบัติงานได้ปฏิบัติตามดังต่อไปนี้
 - 13.1 ในกรณีที่ไซปนจั่นยกวัสดุ ไหระยะทางระหว่างสายไฟฟ้ากับส่วนหนึ่งส่วนใดของบันจั่นหรือส่วนหนึ่งส่วนใดของวัสดุที่บันจั่นกำลังยก เป็นต้นต่อไปนี้
 - (ก) สายไฟฟ้าที่มีแรงดันไฟฟ้าไม่เกิน 69 กิโลโวลต์ ต้องห่างไม่น้อยกว่า 3.1 เมตร
 - (ข) สายไฟฟ้าที่มีแรงดันไฟฟ้าเกิน 69 กิโลโวลต์แต่ไม่เกิน 115 กิโลโวลต์ ต้องห่างไม่น้อยกว่า 3.3 เมตร
 - (ค) สายไฟฟ้าที่มีแรงดันไฟฟ้าเกิน 115 กิโลโวลต์แต่ไม่เกิน 230 กิโลโวลต์ ต้องห่างไม่น้อยกว่า 4 เมตร
 - (ง) สายไฟฟ้าที่มีแรงดันไฟฟ้าเกิน 230 กิโลโวลต์แต่ไม่เกิน 500 กิโลโวลต์ ต้องห่างไม่น้อยกว่า 6 เมตร
 - 13.2 ในกรณีที่เคลื่อนย้ายบันจั่นชนิดเคลื่อนที่ โดยไม่ยกวัสดุและไม่ลดแขนบันจั่นลง ไหระยะทางระหว่างส่วนหนึ่งส่วนใดของบันจั่นกับสายไฟฟ้า เป็นต้นต่อไปนี้
 - (ก) สายไฟฟ้าที่มีแรงดันไฟฟ้าไม่เกิน 69 กิโลโวลต์ ต้องห่างไม่น้อยกว่า 1.3 เมตร
 - (ข) สายไฟฟ้าที่มีแรงดันไฟฟ้าเกิน 69 กิโลโวลต์แต่ไม่เกิน 230 กิโลโวลต์ ต้องห่างไม่น้อยกว่า 3 เมตร
 - (ค) สายไฟฟ้าที่มีแรงดันไฟฟ้าเกิน 230 กิโลโวลต์แต่ไม่เกิน 500 กิโลโวลต์ ต้องห่างไม่น้อยกว่า 5 เมตรกรณีที่ไม่สามารถปฏิบัติตามข้อ 13.1 – 13.2 ได้ ผู้รับจ้างต้องมีมาตรการที่ปลอดภัยเพียงพอ และได้รับการอนุญาตจากการไฟฟ้าประจำท้องถิ่นที่รับผิดชอบสายไฟฟ้านั้น ก่อนดำเนินการ

14. ในกรณีที่มีการติดตั้งบันจันหรือโซปนจันไกลเสาเสงคลื่นโทรคมนาคม ก่อนให้ผู้ปฏิบัติงานทำงาน ผู้รับจ้างต้องจัดให้มีการตรวจสอบการเกิดประจุไฟฟ้าเหนี่ยวนำ ถ้าพบว่ามีประจุไฟฟ้าเหนี่ยวนำ ให้ผู้รับจ้างตอสายตัวนำกับบันจันหรือวัสดุที่จะยกเพื่อใประจุไฟฟ้าไหลลงดิน ทั้งนี้ ให้เป็นไปตามมาตรฐานของสมาคมวิศวกรรมสถานแห่งประเทศไทย ในพระบรมราชูปถัมภ์

15. ผู้รับจ้างต้องติดประกาศวิธีการทำงานเกี่ยวกับบันจันของผู้ปฏิบัติงานไว้บริเวณที่ผู้ปฏิบัติงานทำงาน โดยอย่างน้อยต้องมีรายละเอียดเกี่ยวกับการใช้งาน การซ่อมบำรุง และการใช้อุปกรณ์คุ้มครองความปลอดภัยส่วนบุคคล

16. ในกรณีที่ผู้บังคับบันจันไม่สามารถมองเห็นจุดที่ทำการยกสิ่งของหรือเคลื่อนย้ายวัสดุ ผู้รับจ้างต้องจัดให้มีผู้ให้สัญญาณแก่ผู้บังคับบันจันตลอดระยะเวลาที่มีการใช้งาน

17. ผู้รับจ้างต้องจัดให้ผู้ปฏิบัติงานซึ่งเป็นผู้บังคับบันจัน ผู้ให้สัญญาณแก่ผู้บังคับบันจัน ผู้ยึดเกาะวัสดุ หรือผู้ควบคุมการโซปนจันได้ผ่านการอบรมหลักสูตรการปฏิบัติหน้าที่ดังกล่าว และต้องจัดให้มีการอบรมหรือทบทวนการทำงานเกี่ยวกับบันจันตามระยะเวลาที่กฎหมายกำหนด ทั้งนี้ ให้การอบรมและทบทวนเป็นไปตามหลักเกณฑ์และวิธีการที่กฎหมายประกาศกำหนด

ส่วนที่ 2 บันจันเหนือศีรษะและบันจันขาสง

18. กรณีเป็นบันจันเหนือศีรษะและบันจันขาสง ให้ดำเนินการต่อไปนี้เพิ่มเติม

18.1 บันจันเหนือศีรษะหรือบันจันขาสงที่เคลื่อนที่บนราง ต้องจัดให้มีสวิทช์หยุดการทำงานของบันจันได้โดยอัตโนมัติ และให้มีกันชนหรือกันกระแทกที่ปลายทั้งสองข้างของราง

18.2 นายจ้างต้องควบคุมดูแลไม่ให้สิ่งกีดขวางการเคลื่อนของล้อบันจัน

18.3 กรณีที่ผู้รับจ้างให้ผู้ปฏิบัติงานขึ้นไปทำงานบนบันจันหรืออุปกรณ์อื่นของบันจันที่มีความสูงเกิน 2 เมตร ผู้รับจ้างต้องจัดให้มีบันไดพร้อมราวจับและโครงโลหะกันตกหรือจัดให้มีอุปกรณ์อื่นใดที่มีความเหมาะสมและปลอดภัยตามกฎกระทรวงกำหนดมาตรฐานในการบริหาร จัดการและดำเนินการด้านความปลอดภัย อาชีวอนามัย และสภาพแวดล้อมในการทำงาน ในสถานที่ที่มีอันตรายจากการตกจากที่สูงและที่ลาดชัน จากวัสดุกระเด็น ตกหล่น และพังทลาย และจากการตกลงไปในภาวะเกือบหรือรองรับวัสดุ พ.ศ.2564

ส่วนที่ 3 บันจันหอสง

19. กรณีเป็นบันจันหอสง ให้ดำเนินการต่อไปนี้เพิ่มเติม

19.1 กรณีที่ต้องปฏิบัติงานบนแขนบันจัน ผู้รับจ้างต้องจัดให้มีมาตรการป้องกันการปลัดตกของผู้ปฏิบัติงาน และให้สวมใส่เข็มขัดนิรภัยและสายช่วยชีวิตตลอดเวลาที่ทำงาน

19.2 บันจันที่มีรางล้อเลื่อนที่อยู่บนแขนบันจัน ผู้รับจ้างต้องจัดให้มีสวิทช์หยุดการทำงานของบันจันได้โดยอัตโนมัติ และให้มีกันชนหรือกันกระแทกที่ปลายทั้งสองข้างของราง

19.3 บันจันที่มีแขนเคลื่อนที่ขึ้นลงได้ ผู้รับจ้างต้องจัดให้มีสวิทช์ควบคุมมุมมองสการการทำงานของแขนบันจันให้เป็นไปตามที่กำหนดไว้ในรายละเอียดคุณลักษณะและคู่มือการใช้งาน

19.4 ผู้รับจ้างต้องจัดให้มีตารางการยกสิ่งของตามและผู้ผลิตกำหนดไว้ในรายละเอียดคุณลักษณะและคู่มือการใช้งานที่แสดงรายละเอียดเกี่ยวกับน้ำหนักสิ่งของ มุมองศา และระยะของแขนที่ทำการยก ติดไว้ในบริเวณที่ผู้บังคับบันจันเห็นได้ชัดเจน

19.5 ในการประกอบ การติดตั้ง การเปลี่ยนแปลงโครงสร้าง การเพิ่มความสูง หรือการรื้อถอนบันไดขึ้นสูง ผู้รับจ้างต้องจัดให้มีวิศวกรควบคุมตลอดระยะเวลาดำเนินการ จนกว่าจะแล้วเสร็จ

19.6 ผู้รับจ้างต้องควบคุมดูแลไม่ให้ผู้ปฏิบัติงานหรือบุคคลใดเกาะเกี่ยวไปกับส่วนหนึ่งส่วนใดของบันไดขึ้นสูง หรือไปกับวัสดุที่ทำการยก หรืออยู่ภายใต้วัสดุที่ทำการยกหรือบริเวณที่อาจก่อให้เกิดอันตรายได้

ส่วนที่ 4 อุปกรณ์ที่ใช้เกี่ยวกับบันไดขึ้นสูง

20. ผู้รับจ้างต้องไม่ใช้ลวดสลิงที่มีลักษณะอย่างหนึ่งอย่างใด ต่อไปนี้

20.1 ลวดสลิงที่ลวดเส้นนอกสึกไปตั้งแต่หนึ่งในสามของเส้นผ่านศูนย์กลางเส้นลวด

20.2 ลวดสลิงที่ขมวด ถูกบดกระแทก แดกเกลียว หรือชำรุดที่ทำให้ประสิทธิภาพในการทำงานของลวดสลิงลดลง

20.3 ลวดสลิงมีเส้นผ่านศูนย์กลางเล็กลงเกินร้อยละ 5 ของเส้นผ่านศูนย์กลางที่ระบุ

20.4 ลวดสลิงถูกความร้อนทำลายหรือเป็นสนิมมากจนเห็นได้ชัดเจน

20.5 ลวดสลิงถูกกัดกร่อนชำรุดมากจนเห็นได้ชัดเจน

20.6 ลวดสลิงเคลื่อนที่มีเส้นลวดในหนึ่งช่วงเกลียวขาดตั้งแต่สามเส้นขึ้นไปในเส้นเกลียวเดียวกัน

หรือขาดรวมกันตั้งแต่หกเส้นขึ้นไปในหลายเส้นเกลียว

21. ผู้รับจ้างต้องใช้ลวดสลิงที่มีค่าความปลอดภัยตามที่กำหนดไว้ ดังต่อไปนี้

21.1 ลวดสลิงเคลื่อนที่ ต้องมีค่าความปลอดภัยไม่น้อยกว่า 5

21.2 ลวดสลิงยึดโยง ต้องมีค่าความปลอดภัยไม่น้อยกว่า 3.5

22. ผู้รับจ้างต้องใช้อุปกรณ์สำหรับการผูก มัด หรือยึดโยงวัสดุที่มีค่าความปลอดภัยตามที่กำหนดไว้ ดังต่อไปนี้

22.1 ลวดสลิง ต้องมีค่าความปลอดภัยไม่น้อยกว่า 5

22.2 โซ่ ต้องมีค่าความปลอดภัยไม่น้อยกว่า 4

22.3 เชือก ต้องมีค่าความปลอดภัยไม่น้อยกว่า 5

22.4 ห่วงหรือตะขอ ต้องมีค่าความปลอดภัยไม่น้อยกว่า 3.5

22.5 อุปกรณ์สำหรับผูก มัด หรือยึดโยงอื่น ๆ ต้องมีค่าความปลอดภัยไม่น้อยกว่า 3.5

23. ผู้รับจ้างต้องจัดหาวัสดุที่มีความทนทานและอ่อนตัวรองรับบริเวณจุดที่มีการสัมผัสระหว่างอุปกรณ์ที่ใช้ในการผูก มัด หรือยึดโยงกับวัสดุที่ทำการยกเคลื่อนย้าย

24. ผู้รับจ้างต้องไม่ใช้ตะขอที่มีลักษณะอย่างหนึ่งอย่างใด ดังต่อไปนี้

24.1 มีการปิดตัวของตะขอ

24.2 มีการถ่างออกของปากตะขอเกินร้อยละ 5

24.3 มีการสึกหรอที่ท้องตะขอเกินร้อยละ 10

24.4 มีการแตกหรือร้าวส่วนหนึ่งส่วนใดของตะขอ

24.5 มีการเสีรูปร่างหรือสึกหรอของห่วงตะขอ

5.2.7 กรณีปฏิบัติงานเกี่ยวกับสารเคมีและวัตถุอันตราย

เพื่อให้การปฏิบัติงานของผู้รับจ้างสอดคล้องตามกฎกระทรวงกำหนดมาตรฐานในการบริหาร จัดการ และดำเนินการ ด้านความปลอดภัย อาชีวอนามัยและสภาพแวดล้อมในการทำงานเกี่ยวกับสารเคมีอันตราย พ.ศ.2556 กฎหมายอื่น ๆ และ ข้อกำหนดต่าง ๆ ด้านความปลอดภัยฯ ของ ทอท. ภายใต้ระบบมาตรฐานการจัดการอาชีวอนามัยและความปลอดภัย (ISO 45001 : 2018) นั้น ให้ผู้รับจ้างที่ปฏิบัติงานในพื้นที่ ทอท. ดำเนินการดังนี้

1. ให้ผู้รับจ้างที่มีสารเคมีอันตรายอยู่ในครอบครองตาม “ประกาศกรมสวัสดิการและคุ้มครองแรงงานเรื่องบัญชี รายชื่อสารเคมีอันตราย” ต้องจัดทำบัญชีรายชื่อสารเคมีอันตรายและรายละเอียดข้อมูลความปลอดภัยของสารเคมี อันตรายตามแบบที่อธิบดีประกาศกำหนด (สอ.1) พร้อมทั้งแจ้งต่ออธิบดีหรือผู้ซึ่งอธิบดีมอบหมายภายใน 7 วันนับแต่ วันที่มีสารเคมีอันตรายอยู่ในครอบครอง

2. ผู้รับจ้างต้องแจ้งให้ผู้ปฏิบัติงานทราบและอธิบายให้ผู้ปฏิบัติงานเข้าใจข้อมูลความปลอดภัยของสารเคมี อันตรายที่อยู่ในครอบครองของผู้รับจ้าง ข้อความและเครื่องหมายต่าง ๆ ที่ปรากฏในเอกสาร คู่มือ ฉลาก ป้าย หรือ ขาวสารที่เกี่ยวข้อง รวมทั้งข้อมูลต่าง ๆ ตามที่ได้กำหนดไว้ในกฎหมาย

3. ให้ผู้รับจ้างจัดให้ผู้ปฏิบัติงานที่ทำงานเกี่ยวกับสารเคมีอันตรายทราบและเข้าใจวิธีการในการทำงานที่ถูกต้อง และปลอดภัย รวมทั้งต้องจัดให้มีมาตรการควบคุมผู้ปฏิบัติงานของตนให้ปฏิบัติตามวิธีการดังกล่าว ในการนี้ ให้ผู้รับจ้าง จัดทำคู่มือเกี่ยวกับแนวปฏิบัติและขั้นตอนในการทำงานเกี่ยวกับสารเคมีอันตราย คำแนะนำผู้ปฏิบัติงานเกี่ยวกับการป้องกัน อันตราย ความหมายของข้อมูลที่มีบนฉลากและเอกสารข้อมูลความปลอดภัยของสารเคมีอันตราย

4. ผู้ปฏิบัติงานของผู้รับจ้างต้องปฏิบัติตามวิธีการทำงานที่ถูกต้องและปลอดภัยตามคู่มือการปฏิบัติงานที่ผู้รับจ้าง จัดทำขึ้นตามข้อ 3 และเมื่อเกิดเหตุฉุกเฉินเกี่ยวกับสารเคมีอันตราย ผู้ปฏิบัติงานต้องบรรเทาเหตุและแจ้งให้ผู้รับจ้าง ทราบทันที

5. ผู้รับจ้างต้องจัดให้มีการใช้อุปกรณ์คุ้มครองความปลอดภัยส่วนบุคคลแก่ผู้ปฏิบัติงานอย่างเพียงพอ เหมาะสมตาม กฎหมายและตามความเสี่ยงที่ได้ประเมิน และกำกับควบคุมให้ผู้ปฏิบัติงานได้สวมใส่ตลอดระยะเวลาที่มีการทำงานกับ สารเคมีและวัตถุอันตราย

6. การปฏิบัติอื่น ๆ ที่ไม่ได้กำหนดไว้ในคู่มือฉบับนี้ ให้นำกฎหมายด้านความปลอดภัยฯ เกี่ยวกับสารเคมีและ วัตถุอันตรายที่เกี่ยวข้องมาเป็นข้อกำหนดในการทำงานกับสารเคมีและวัตถุอันตรายต่อไป

5.2.8 กรณีปฏิบัติงานเกี่ยวกับงานประดาน้ำ (ปฏิบัติงานที่มีความลึกตั้งแต่ 3 เมตร – 90 เมตร)

เพื่อให้การปฏิบัติงานของผู้รับจ้างสอดคล้องตามกฎหมายกระทรวง กำหนดมาตรฐานในการบริหาร จัดการ และ ดำเนินการด้านความปลอดภัย อาชีวอนามัยและสภาพแวดล้อมในการทำงานเกี่ยวกับงานประดาน้ำ พ.ศ. 2563 กฎหมายอื่น ๆ และข้อกำหนดต่าง ๆ ด้านความปลอดภัยฯ ของ ทอท. ภายใต้ระบบมาตรฐานการจัดการอาชีวอนามัยและความปลอดภัย (ISO 45001 : 2018) นั้น ให้ผู้รับจ้างที่ปฏิบัติงานในพื้นที่ ทอท. ดำเนินการดังนี้

1. ผู้รับจ้างต้องจัดให้ผู้ปฏิบัติงานประดาน้ำได้รับการตรวจสอบสุขภาพตามกำหนดระยะเวลาและจัดทำบัตรตรวจสอบสุขภาพผู้ปฏิบัติงานไว้ตามที่กฎหมายกำหนด
2. ผู้ปฏิบัติงานซึ่งผู้รับจ้างทำงานประดาน้ำต้องดำเนินการดังนี้
 - 2.1 มีอายุไม่ต่ำกว่า 18 ปีบริบูรณ์
 - 2.2 สุขภาพร่างกายแข็งแรง สมบูรณ์ ไม่เป็นโรคตามที่กฎหมายกำหนด
 - 2.3 มีความรู้และมีประสบการณ์ในงานประดาน้ำและต้องผ่านการอบรมตามมาตรฐานสากลหรือหน่วยงาน รัฐบาลรับรอง หรือหลักสูตรตามที่กฎหมายกำหนด
3. ผู้รับจ้างต้องควบคุมให้ผู้ปฏิบัติงานซึ่งทำงานประดาน้ำปฏิบัติตามตารางมาตรฐานของการดำน้ำและการลด ความกดดัน ตลอดจนการพักเพื่อปรับสภาพร่างกายก่อนลงในการทำงานได้น้ำในครั้งถัดไป ทั้งนี้ให้เป็นไปตามที่กฎหมายกำหนด
4. ผู้รับจ้างและหัวหน้านักประดาน้ำต้องสั่งให้ผู้ปฏิบัติงานซึ่งทำงานประดาน้ำหยุดหรือเลิกการดำน้ำในกรณีต่อไปนี้
 - 4.1 เมื่อพี่เลี้ยงนักประดาน้ำและนักประดาน้ำไม่สามารถติดต่อสื่อสารกันได้
 - 4.2 เมื่อนักประดาน้ำต้องใช้อากาศสำรองจากขวดอากาศหรือขวดอากาศสำรอง
 - 4.3 เมื่อมีการดำน้ำในพื้นที่ที่ไม่ปลอดภัย
5. สำหรับการทำงานใต้น้ำ (การปฏิบัติงานที่มีความลึกไม่ถึง 3 เมตร) และการทำงานบนผิวน้ำ (ปฏิบัติงานบน เรือหรือแพ) ขอให้ผู้รับจ้างปฏิบัติงานด้วยความระมัดระวัง ส่วนเรื่องการตรวจสอบสุขภาพก่อนเริ่มงานสำหรับการทำงาน ใต้น้ำและการทำงานบนผิวน้ำ ทอท. ยังไม่ได้กำหนดให้มีการตรวจสอบสุขภาพก่อนเริ่มงาน

5.2.9 กรณีปฏิบัติงานเกี่ยวกับรังสีก้อไอออน และเครื่องกำเนิดรังสี

เพื่อให้การปฏิบัติงานของผู้รับจ้างสอดคล้องตามกฎหมายกระทรวงกำหนดมาตรฐานการทำงานเกี่ยวกับรังสี พ.ศ.2564 พระราชบัญญัตินิวเคลียร์เพื่อสันติ พ.ศ.2556 กฎหมายอื่น ๆ และข้อกำหนดต่าง ๆ ด้านความปลอดภัยฯ ของ ทอท. ภายใต้ระบบมาตรฐานการจัดการอาชีวอนามัยและความปลอดภัย (ISO 45001 : 2018) นั้น ให้ผู้รับจ้างที่ปฏิบัติงานในพื้นที่ ทอท. ดำเนินการดังนี้

1. ผู้รับจ้างต้องจัดให้มีเจ้าหน้าที่ความปลอดภัยทางรังสีหรือเจ้าหน้าที่ดำเนินการทางเทคนิครังสีเกี่ยวกับวัสดุนิวเคลียร์ตามกฎหมายว่าด้วยพลังงานนิวเคลียร์เพื่อสันติ หรือเจ้าหน้าที่ความปลอดภัยในการทำงานระดับหัวหน้างานอย่างน้อยหนึ่งคนทำหน้าที่ควบคุมดูแลความปลอดภัยทางรังสีของสถานที่ทำงานที่มีการใช้รังสี และปฏิบัติหน้าที่ตามกฎหมายกระทรวง (แรงงาน) กำหนดมาตรฐานการทำงานเกี่ยวกับรังสี พ.ศ.2564 ข้อ 15

2. ต้องจัดให้ผู้ปฏิบัติงานเกี่ยวกับรังสีได้รับการตรวจสุขภาพ โดยแพทย์ที่ได้รับอนุญาตประกอบวิชาชีพเวชกรรมด้านอาชีวเวชศาสตร์ หรือผ่านการอบรมด้านอาชีวเวชศาสตร์ หรือมีคุณสมบัติตามที่อธิบดีประกาศกำหนด โดยระยะเวลาตรวจสุขภาพลูกจ้างให้เป็นไปตามข้อ 5.1.15

3. ผู้รับจ้างต้องจัดให้มีกฎ ข้อบังคับ ระเบียบ แนวปฏิบัติหรือมาตรการด้านความปลอดภัยทางรังสีตามกฎหมายว่าด้วยพลังงานนิวเคลียร์เพื่อสันติ ซึ่งอย่างน้อยต้องเป็นภาษาไทยและภาษาอื่นที่ผู้ปฏิบัติงานสามารถเข้าใจได้ พร้อมทั้งปิดประกาศให้ผู้ปฏิบัติงานเกี่ยวกับรังสีทราบ ณ บริเวณพื้นที่ปฏิบัติงาน เพื่อป้องกันไม่ให้ลูกจ้างซึ่งปฏิบัติงานเกี่ยวกับรังสีได้รับปริมาณรังสีสะสมเกินปริมาณที่กำหนด

4. ห้ามผู้รับจ้างให้ผู้ปฏิบัติงานซึ่งตั้งครรภ์หรืออยู่ระหว่างการให้นมบุตรปฏิบัติงานเกี่ยวกับรังสี

5. จัดให้ผู้ปฏิบัติงานเกี่ยวกับรังสี ได้รับการฝึกอบรมให้เข้าใจและทราบถึงอันตรายและวิธีการป้องกันอันตรายจากรังสี ก่อนเข้ารับหน้าที่และมีการทบทวนความรู้แก่ผู้ปฏิบัติงานอย่างน้อยปีละหนึ่งครั้ง

6. ผู้รับจ้างต้องจัดให้มีอุปกรณ์บันทึกปริมาณรังสีประจำตัวบุคคลและต้องควบคุมให้ลูกจ้างซึ่งปฏิบัติงานเกี่ยวกับรังสีใช้อุปกรณ์ดังกล่าวตลอดเวลาที่ปฏิบัติงาน

7. ผู้รับจ้างต้องจัดทำข้อมูลเกี่ยวกับปริมาณรังสีสะสมของพนักงานซึ่งปฏิบัติงานเกี่ยวกับรังสีที่ได้รับเป็นประจำทุกเดือนหรือทุกสามเดือนขึ้นอยู่กับประเภทของต้นกำเนิดรังสี และต้องแจ้งข้อมูลปริมาณรังสีสะสมดังกล่าวให้ผู้ปฏิบัติงานรับทราบทุกครั้ง

ในกรณีที่ผู้ปฏิบัติงานซึ่งปฏิบัติงานเกี่ยวกับรังสีได้รับปริมาณรังสีสะสมเกินปริมาณที่กำหนดตามกฎหมายว่าด้วยพลังงานนิวเคลียร์เพื่อสันติ ให้ผู้รับจ้างแจ้งปริมาณรังสีสะสมดังกล่าวพร้อมหาสาเหตุและการป้องกันแก้ไขต่ออธิบดีหรือผู้ซึ่งอธิบดีมอบหมายภายในเจ็ดวันนับแต่วันที่ทราบข้อมูลปริมาณรังสีสะสม

8. ผู้รับจ้างต้องจัดทำรั้ว คอกกั้น หรือเส้นแสดงแนวเขต หรือวิธีการอื่นที่เหมาะสม และจัดให้มีป้ายสัญลักษณ์ทางรังสี พร้อมข้อความเตือนภัยที่เหมาะสมอย่างน้อยเป็นภาษาไทยและภาษาอื่นที่ลูกจ้างสามารถเข้าใจได้ แสดงให้เห็นชัดเจนในบริเวณนั้น

9. ไม่ให้บุคคลใดซึ่งไม่มีหน้าที่ปฏิบัติงานเกี่ยวกับรังสีเข้าไปในพื้นที่ควบคุม เว้นแต่ได้รับอนุญาตจากผู้ดูแลพื้นที่ ทั้งนี้ต้องอยู่ภายใต้การควบคุมดูแลของเจ้าหน้าที่ความปลอดภัยทางรังสี เจ้าหน้าที่ดำเนินการทางเทคนิคเกี่ยวกับวัสดุนิวเคลียร์ หรือเจ้าหน้าที่ความปลอดภัยในการทำงานระดับหัวหน้างาน แล้วแต่กรณี พร้อมทั้งปิดประกาศให้ผู้ปฏิบัติงานได้รับทราบ

ภาคผนวก ด

๕๖
ไพรัช ๐๕/๕๖

ตารางจัดทำแผนการใช้พัสดุที่ผลิตภายในประเทศ

โครงการ.....

รายการพัสดุหรือครุภัณฑ์ที่ใช้ในโครงการ
แผนการใช้พัสดุที่ผลิตภายในประเทศ

ลำดับ	รายการ	หน่วย	ปริมาณ	ราคาต่อหน่วย (บาท)	เป็นเงิน (รวม)	พัสดุ ในประเทศ	พัสดุ ต่างประเทศ
1							
2							
3							
4							
5							
รวม							
อัตรา (ร้อยละ)							

ลงชื่อ..... (คู่สัญญาฝ่ายผู้รับจ้าง)

()

โกวิท ศรีเมือง

ภาคผนวก ต

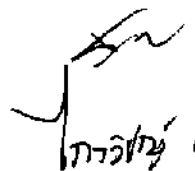
กฤษฎิ์ อธิษฐาน

**แบบประเมินผลงานจ้างควบคุมและบำรุงรักษาระบบบำบัดน้ำเสีย,
เครื่องจักรและอุปกรณ์ และระบบสุขาภิบาล ทำอากาศยานภูเกิด**

งานจ้าง..... ตามสัญญาจ้างเลขที่.....

ผู้รับจ้าง..... จำนวนเงินค่าจ้าง.....บาท

กำหนดงานแล้วเสร็จ.....ปี ตั้งแต่วันที่.....ถึง.....

การประเมินผลการปฏิบัติงานของผู้รับจ้าง ประจำเดือน.....ตั้งแต่วันที่.....ถึงวันที่.....

เกณฑ์การประเมิน	ระดับผลงาน				ค่า ความสำคัญ 5	คะแนน ถ่วงน้ำหนัก ค่าความสำคัญ (1) ถึง (4) x (5)
	ดีมาก 1	ดี 2	พอใช้ 3	ปรับปรุง 4		
1. การวางแผนการดำเนินงาน					5	
2. ความสมบูรณ์ของวัสดุอุปกรณ์					5	
3. ความสมบูรณ์ของแรงงาน					5	
4. ความซื่อสัตย์ไว้วางใจได้ในการปฏิบัติงาน					3	
5. ฝีมือในการทำงาน					5	
6. การปฏิบัติตามระเบียบ ทอท.					4	
7. การปฏิบัติงานไม่สร้างปัญหา					4	
8. การแก้ปัญหา					5	
9. ฐานะการเงิน					4	
10. การปฏิบัติตามกฎหมายแรงงาน					5	
รวม					45	
เกณฑ์การให้คะแนน ; ดีมาก = 9 -10 ดี = 7- 8 พอใช้ = 5 - 6 ต้องปรับปรุง = 0 - 4						
สรุปคะแนนการประเมินที่ผู้รับจ้างได้รับทั้งสิ้น		0 /45 =.....		คะแนน		

ข้อเสนอแนะ.....

.....

.....ประธานกรรมการ

(.....)

.....กรรมการ

(.....)

.....กรรมการ

(.....)

.....ผู้รับการประเมิน

(.....)

...../...../.....

- หากระดับผลงานข้อใดข้อหนึ่งที่มีค่าความสำคัญ 4-5 อยู่ในระดับปรับปรุง (คะแนน 0-4 คะแนน) ติดต่อกัน 2 เดือน ทอท. พิจารณายกเลิกสัญญา

- หากคะแนนสรุปคะแนนที่ผู้รับจ้างได้รับทั้งสิ้นในแต่ละเดือนต่ำกว่า 5 คะแนน ติดต่อกัน 2 เดือน ทอท. จะพิจารณายกเลิกสัญญา

- หากสรุปคะแนนประเมินที่ผู้รับจ้างได้รับทั้งสิ้นเฉลี่ย 8 เดือน มีคะแนนตั้งแต่ 8.5 คะแนนขึ้นไป ทอท. จะพิจารณาง้างจ้างในปีถัดไป

Y SR
ทอท. ๒๕๖๖