

ข้อกำหนดรายละเอียด TOR

ข้อกำหนดรายละเอียดงานจ้างของ บริษัท ทำอากาศยานไทย จำกัด (มหาชน)  
งานจ้างติดตั้งป้ายไฟ LED แสดงชื่ออาคารดับเพลิงและกู้ภัย 2 จำนวน 1 งาน

1. วัตถุประสงค์

บริษัท ทำอากาศยานไทย จำกัด (มหาชน)(ทอท) มีความประสงค์จ้างติดตั้งป้ายไฟ LED แสดงชื่ออาคารดับเพลิงและกู้ภัย 2 จำนวน 1 งาน ณ ทำอากาศยานภูเก็ต

2. มาตรฐานที่กำหนด

2.1 หลอด led โมดูล ต้องผลิตและทดสอบตามมาตรฐานดังต่อไปนี้ CE และ RoHS

2.2 เพาเวอร์ซัพพลาย (Power Supply) ต้องผลิตและทดสอบตามมาตรฐาน CE

2.3 เซอร์กิตเบรกเกอร์ (Circuit Breaker) ต้องผลิตและทดสอบตามมาตรฐานดังต่อไปนี้ IEC, EN, DIN, CE, ANSI, NEMA หรือ UL โดยเป็นผลิตภัณฑ์ใดผลิตภัณฑ์หนึ่ง ดังต่อไปนี้ Mitsubishi, Siemens, Schneider, หรือ ABB.

2.4 สายไฟฟ้าแรงต่ำร้อยท่อในอากาศชนิด 60227 IEC 01 (THW) ต้องมีคุณสมบัติตามมาตรฐาน มอก.11-2553 โดยเป็นผลิตภัณฑ์ใดผลิตภัณฑ์หนึ่งดังต่อไปนี้ Thai Yazaki, Phelps Dodge หรือ Bangkok Cable

2.5 สายไฟฟ้าแรงต่ำร้อยในป้ายชนิด VCT ต้องมีคุณสมบัติตามมาตรฐาน มอก.11-2533 โดยเป็นผลิตภัณฑ์ใดผลิตภัณฑ์หนึ่งดังต่อไปนี้ Thai Yazaki, Phelps Dodge หรือ Bangkok Cable

2.6 ท่อร้อยสายไฟฟ้าเป็นท่อเหล็กชนิด IMC เป็นผลิตภัณฑ์ที่ได้รับ มอก. 770-2553

2.7 การติดตั้งทางไฟฟ้าต้องเป็นไปตามกฎการเดินสายและติดตั้งทางไฟฟ้าของการไฟฟ้าส่วนภูมิภาค (กฟภ.) หรือมาตรฐานการติดตั้งทางไฟฟ้าสำหรับประเทศไทยของวิศวกรรมสถานแห่งประเทศไทย (วสท.)

2.8 วัสดุอุปกรณ์ที่ติดตั้งต้องเป็นของใหม่ 100 % ไม่เคยใช้งานมาก่อน

3. ขอบเขตงาน

จัดทำป้ายไฟตัวอักษรชนิดหลอด LED หิ้งตัวอักษรภาษาไทยและภาษาอังกฤษพร้อมโลโก้ ทอท. สำหรับอาคารดับเพลิงและกู้ภัย 2 ทภก.

4.คุณสมบัติ...

1..... 

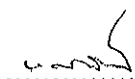
2..... 

#### 4. คุณสมบัติทางเทคนิค

- 4.1 ป้ายไฟประเภทหลอด LED แบบ SMD Module มีคุณสมบัติดังนี้
- 4.1.1 Type : LED 3 Module
  - 4.1.2 Color : 5,500-6,500 k
  - 4.1.3 Luminous Flux : 90 Lm /W หรือดีกว่า
  - 4.1.4 Life Time : 50,000 ชั่วโมง หรือมากกว่า
  - 4.1.5 Voltage Input : 12 VDC (Constant Voltage)
  - 4.1.6 Operating Temperature : -20°C ถึง +60°C หรือดีกว่า
  - 4.1.7 Water Proof : IP 65 หรือดีกว่า
- 4.2 ชุดควบคุม LED Dimming Programmable มีคุณสมบัติดังนี้
- 4.2.1 Input Voltage : 220-230VAC หรือ 12-24VDC
  - 4.2.2 Output Signal : PWM (pulse width modulation)
  - 4.2.3 Dimming : 0-100%
  - 4.2.4 Operating Temperature : -40°C ถึง +85°C หรือดีกว่า
  - 4.2.5 Data Interface : RS-485 หรือดีกว่า
- 4.3 หม้อแปลงสำหรับงานป้าย (Switching Power Supply) มีคุณสมบัติดังนี้
- 4.3.1 Input Voltage : 220-230VAC
  - 4.3.2 Output Voltage : 12 VDC
  - 4.3.3 Rated Current : 8 ถึง 40A
  - 4.3.4 Water Proof : IP 65 หรือดีกว่า
  - 4.3.5 Warranty : 2 ปี หรือมากกว่า
  - 4.3.6 Protection : Over Load และ Short Circuit

#### 5. ความต้องการ

5.1 ผู้รับจ้างจะต้องจัดทำป้ายไฟตัวอักษร ชนิดหลอด LED ทั้งตัวอักษรภาษาไทย, ภาษาอังกฤษ และ โลโก้ ทอท. สำหรับอาคารดับเพลิงและกู้ภัย ทำอากาศยานภูเก็ต พร้อมโครงสร้างต่างๆ ให้ครบถ้วนตามแบบและสามารถใช้งานได้

5.2 ติดตั้งสายไฟฟ้า (L, N and G), Circuit Breaker ถ้าไม่ได้แสดงไว้ผู้รับจ้างต้องคำนวณและออกแบบให้เหมาะสมตามมาตรฐานการไฟฟ้า โดยใช้สายไฟฟ้าแรงต่ำตามมาตรฐานกำหนดข้อ 2.3-2.5

5.3 ป้ายไฟ...

1..... *ba* .....

2..... *ว.ว.ว.* .....

5.3 ป้ายไฟชนิดหลอด LED มีลักษณะดังนี้

5.3.1 ตัวอักษรทำจากสังกะสีความหนาขนาดไม่น้อยกว่า 1.2 mm. ยกขอบขึ้นรูปตัวอักษรหนา 10 cm. ทำสีโดยการรองพื้นด้วยสี High Performance Epoxy Primer (TOA RustTech) และทับด้วยสี High Performance Topcoat (Polyurethane) รายละเอียดตามแบบที่กำหนด

5.3.2 ด้านหน้าใส่แผ่นอะคริลิก (Acrylic) ความหนาขนาดไม่น้อยกว่า 3mm. สีน้ำเงินเข้มรหัส 365 และสีฟ้ารหัส 346

5.3.3 โครงสร้างและอุปกรณ์ที่ใช้เชื่อม หรือ ยึดติด น็อต สกรู ต้องเป็นวัสดุป้องกันการเกิดสนิมและการกัดกร่อน

5.3.4 ติดตั้งหลอด LED ที่ฝาหลังของตัวอักษร จำนวนและระยะห่างตามที่ผู้รับจ้างได้คำนวณด้วยโปรแกรมออกแบบมาแล้ว ทั้งนี้ต้องมีแสงสว่างเพียงพอสำหรับการมองเห็นระยะไกลในเวลากลางคืนโดยยึดภาพรวมของการมองเห็นตัวอักษรทั้งหมดเป็นหลัก ซึ่งจะต้องมีการจัดเรียง LED ให้มีการกระจายแสงเสมอกันในแต่ละตัวอักษร ไม่มองเป็นจุดมืด จุดสว่าง เพื่อให้งานติดตั้งป้ายอาคารดับเพลิงและกู้ภัย มีความสมบูรณ์

5.3.5 ชุดควบคุม LED Dimming Programmable มีลักษณะอย่างน้อยดังนี้

5.3.5.1 ต้องสามารถเปิด-ปิดจากแสงแดดและเวลาที่ตั้งด้วยโปรแกรม Timer โดยตรวจสอบความสัมพัทธ์ของแสงแดดและเวลาที่ตั้งไว้

5.3.5.2 ต้องสามารถตั้งกระแส Limit ของระบบ LED ได้ โดยควบคุมด้วยระบบ Microprocessor

5.3.5.3 ต้องสามารถตั้งเวลาเปิด-ปิดได้ ด้วยระบบดิจิทัลคอนโทรล Timer

5.3.5.4 ต้องสามารถตั้งการตรวจจับค่าแสงได้

5.3.5.5 ต้องสามารถใช้โปรแกรมคอมพิวเตอร์ในการตั้งค่าต่างๆ ค่ากระแส Limit, Voltage ในการ Dimming ได้

5.3.5.6 ต้องมีชุดป้องกัน Over Voltage, Over Current ,Short Circuit

5.3.5.7 ต้องจ่ายไฟฟ้าเป็นแบบ Constance Voltage

5.3.5.8 ต้องมีแบตเตอรี่สำรองในการบันทึกข้อมูล

5.3.6 ชุด Driver LED Module สามารถรองรับการต่อ LED Module ได้ 5,000 Module โดยแยกเป็นกลุ่ม ๆ ของตัวอักษร ตามความเหมาะสมของการทำงาน

5.3.7 ผู้รับจ้าง...

1.....

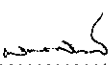
2.....

5.3.7 ผู้รับจ้างต้องเป็นผู้จัดหาและติดตั้งซอฟต์แวร์ Dimming Programmable สามารถปรับระดับแสงสว่างได้ไม่น้อยกว่า 3 ระดับลงในคอมพิวเตอร์แบบพกพา (Notebook) โดยมีคุณสมบัติ ดังนี้

5.3.7.1.1 Type	: Notebook
5.3.7.1.2 CPU	: Intel core i7, 2.7GB หรือดีกว่า
5.3.7.1.3 Memory	: 16 GB DDR4 2666MHz หรือดีกว่า
5.3.7.1.4 Hard Disk	: 2TB NVMe หรือดีกว่า
5.3.7.1.5 Graphic Display	: NVIDIA 4GB หรือดีกว่า
5.3.7.1.6 Operating System	: Microsoft Window 10 หรือดีกว่า
5.3.7.1.7 Monitor	: 15.6 inch FHD/4K
5.3.7.1.8 TrackPad	: Multi-Touch
5.3.7.1.9 TrackPoint	: pointing stick

5.3.8 ป้ายไฟอักษรต้องสามารถตั้งเวลาปิด-เปิดไฟป้ายให้ LED สว่างได้ในช่วงเวลาใด ๆ ก็ได้ภายใน 24 ชั่วโมง

#### 5.4 การติดตั้งท่อร้อยสายไฟฟ้า

5.4.1 ท่อโลหะชนิดหนาปานกลาง (Intermediate Metal Conduct : IMC) มีขนาดเส้นผ่านศูนย์กลางไม่เล็กกว่า 1/2 นิ้ว ติดตั้งใช้งานได้เช่นเดียวกับท่อโลหะบาง และติดตั้งฝังในคอนกรีตได้ แต่ห้ามใช้ฝังดินโดยตรง และใช้ในสถานที่อันตราย

5.4.2 ท่ออ่อน (Flexible Metal Conduct) เป็นท่อโลหะอ่อนชนิดกันน้ำ ที่ใช้ร้อยสายไฟฟ้าเข้าอุปกรณ์หรือเครื่องไฟฟ้าที่มี หรืออาจมีการสั่นสะเทือนได้ หรืออุปกรณ์ที่อาจมีการเคลื่อนย้ายได้บ้าง

5.4.3 อุปกรณ์ประกอบการเดินท่อ ได้แก่ Coupling, Connector, Lock Nut, Bushing และ Service Entrance Cap ต่างๆ ต้องเหมาะสมกับสภาพและสถานที่ใช้งาน Connector

5.4.4 การติดตั้งท่อร้อยสายไฟฟ้า ต้องเป็นไปตามข้อกำหนดดังนี้

5.4.4.1 ให้ทำความสะอาดทั้งภายในและภายนอกท่อก่อนทำการติดตั้ง

5.4.4.2 การตัดงอท่อต้องไม่ทำให้เสียรูปทรงและรัศมีความโค้งของการดัดงอต้องเป็นไปตามมาตรฐานที่กำหนด

5.4.4.3 ท่อแต่ละส่วนหรือแต่ละระยะต้องติดตั้งเป็นที่เรียบร้อยก่อนจึงสามารถร้อยสายไฟฟ้าเข้าท่อได้ ห้ามร้อยสายเข้าท่อในขณะที่กำลังติดตั้งท่อในส่วนนั้น

5.4.4.4 ต้องมี...

1..... 

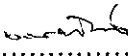
2..... 

5.4.4.4 ต้องมีอุปกรณ์ประกอบพิเศษเหมาะสมกับแต่ละสภาพและสถานที่

5.4.4.5 การใช้ท่ออ่อน ต้องใช้ความยาวไม่น้อยกว่า 0.30 เมตร

5.4.4.6 แนวการติดตั้งท่อต้องเป็นแนวขนานหรือตั้งฉากกับตัวอาคารเสมอหากมีอุปสรรคจนทำให้ไม่สามารถติดตั้งท่อตามแนวดังกล่าว ให้ปรึกษากับผู้ควบคุมงานเป็นแต่ละกรณีไป

## 6. การติดตั้ง

6.1 การติดตั้ง โครงสร้างให้ผู้รับจ้างต้องคำนวณและออกแบบให้เหมาะสมตามมาตรฐาน โดยมีวิศวกรโยธาเซ็นรับรอง และจะต้องลงนามกำกับในเอกสารที่เกี่ยวข้องการติดตั้งอุปกรณ์ทั้งหมด

6.2 โครงสร้างทำมาจากเหล็กความหนาไม่น้อยกว่า 1.2 มม. ต้องเป็นวัสดุป้องกันสนิมกัดกร่อน ฮอทดิป กัลวาไนซ์ (HOT DIP GALVANIZED)

6.3 สายไฟฟ้าร้อยท่อในอากาศให้ใช้ชนิด 60227 IEC 01 (THW) ขนาดไม่น้อยกว่า 2.5 SQ.MM. ผู้รับจ้างต้องคำนวณและออกแบบให้เหมาะสมตามมาตรฐาน วสท.

6.4 สายไฟฟ้าร้อยในป้ายชนิด VCT ขนาดไม่น้อยกว่า 2.5 SQ.MM. ผู้รับจ้างต้องคำนวณและออกแบบให้เหมาะสมตามมาตรฐาน วสท.

6.5 ในกรณีที่ไม่สามารถติดตั้งท่อร้อยสายไฟได้ สามารถใช้ราง WIRE WAY ชนิด HOT DIPPED GALVANIZED แทนได้ เพื่อป้องกันไม่ให้ น้ำเข้า โดยให้เสนอวิธีการติดตั้ง และต้องได้รับการอนุมัติจากคณะกรรมการตรวจรับพัสดุก่อนจึงจะสามารถดำเนินงานได้

6.6 การตัดต่อสายไฟฟ้าให้ทำที่กล่องต่อสาย หรือกล่องสวิตช์ (Junction Box) เท่านั้น ตำแหน่งที่ทำการตัดต่อสายไฟฟ้าต้องอยู่ในตำแหน่งที่สามารถทำการตรวจสอบ หรือซ่อมบำรุงได้ง่าย

6.7 การเดินสายไฟฟ้าในท่อ IMC ต้องใส่ LOCKNUT และ BUSHING เพื่อป้องกันท่อบาดสาย

6.8 การติดตั้งสายไฟฟ้าต้องมีการแยกสีอย่างชัดเจนระหว่างสายกราวด์และสายไฟฟ้า โดยสายไฟฟ้าที่ใช้ต้องมีขนาดเท่ากันตลอดทั้งเส้นต้องเป็นไปตามมาตรฐาน วสท.

6.9 อุปกรณ์ในการติดตั้งงานนี้ ที่ติดตั้งภายนอกอาคารต้องสามารถกันน้ำได้ดี

6.10 การทาสีป้องกันการผุกร่อนในผิวงานโลหะทุกชนิด ก่อนนำเข้าไปติดตั้งต้องผ่านกรรมวิธีการป้องกันการผุกร่อน หรือการทาสีป้องกันการผุกร่อน โดยวิธีการทาสีต้องปฏิบัติตามคำแนะนำบริษัทผู้ผลิตสี โดยเคร่งครัด โดยให้ใช้สี Epoxy รองพื้น (Epoxy Red Lead Primer) และสี Epoxy ทับหน้า (Epoxy Finishing Paint)

6.11 ป้ายต้องยึดติดให้มั่นคงถาวร

7.การทดสอบ...

1..........

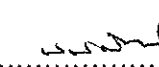
2..........

**7. การทดสอบ**

ผู้รับจ้างต้องทำการทดสอบการใช้งานของป้ายไฟตัวอักษรอาคารดับเพลิงและกู้ภัย 2 จำนวน 1 งาน ณ ท่าอากาศยานภูเก็ตให้เป็นไปตามความต้องการ โดยมีเจ้าหน้าที่ ทอท. เข้าร่วมทดสอบด้วยและค่าใช้จ่ายทั้งหมดผู้รับจ้างเป็นผู้รับผิดชอบ

**8. เอกสารที่ต้องส่งมอบในวันส่งมอบงาน**

8.1 ส่งมอบแบบและวงจรไฟฟ้าติดตั้งงานจริง (As-built Drawing) ที่เขียนด้วยโปรแกรม Auto Cad Version 2007 หรือดีกว่าบันทึกในรูปแบบ External Hard Disk ขนาดไม่น้อยกว่า 500 GB จำนวน 1 ชุด และพิมพ์ลงในกระดาษ A3 จำนวน 3 ชุด (ต้นฉบับ 1 ชุด และสำเนา 2 ชุด) โดยต้องมีวิศวกรสาขาวิศวกรรมไฟฟ้าแขนงไฟฟ้ากำลังลงนามรับรองแบบ

8.2 ส่งมอบรายงานการทดสอบอุปกรณ์พร้อมหนังสือรับประกันการใช้งาน จำนวน 1 ชุด

8.3 หนังสือคู่มือภาษาไทยหรือภาษาอังกฤษ จำนวน 3 ชุด ประกอบด้วย

8.3.1 คู่มือการใช้งาน (Operation Manual)

8.3.2 คู่มือการบำรุงรักษา

8.4 อุปกรณ์อะไหล่ ประกอบด้วย

8.4.1 Switching Power Supply จำนวน 3 ชุด

8.4.2 LED Module จำนวน 3 ชุด

**9. การส่งมอบ**

9.1 ผู้รับจ้างต้องส่งมอบงานจ้างติดตั้งป้ายไฟ LED แสดงชื่ออาคารดับเพลิงและกู้ภัย 2 ต้องดำเนินงานตามสัญญาทั้งหมดให้แล้วเสร็จภายใน 120 วัน นับถัดจากวันที่ลงนามในสัญญา

**10. การจ่ายเงิน**

ทอท. จะจ่ายเงินค่าสิ่งของพร้อมติดตั้งตามสัญญา เมื่อผู้รับจ้างส่งมอบสิ่งของพร้อมติดตั้งครบถ้วนตามสัญญา และคณะกรรมการตรวจรับพัสดุได้ตรวจรับพัสดุไว้เรียบร้อยแล้ว

**11. อัตราค่าปรับ**

หากผู้รับจ้างไม่สามารถทำงานให้แล้วเสร็จตามเวลาที่กำหนดในสัญญาผู้รับจ้างจะต้องชำระค่าปรับให้แก่ ทอท. เป็นรายวันในอัตราร้อยละ 0.1(ศูนย์จุดหนึ่ง) ของราคาจ้างตามสัญญาแต่ต้องไม่ต่ำกว่าวันละ 100.- บาท (หนึ่งร้อยบาทถ้วน)

12. การรับประกัน...

1..... 20.....

2..... ๒๒๒๒.....

## 12. การรับประกัน

12.1 ผู้รับจ้างต้องประกันคุณภาพการใช้งานอุปกรณ์ หากเกิดการชำรุดเนื่องจากการใช้งานตามปกติวิสัย เป็นระยะเวลาไม่น้อยกว่า 2 ปี

12.2 ผู้รับจ้างต้องประกันคุณภาพการใช้งาน LED Module หากเกิดการชำรุดเนื่องจากการใช้งานตามปกติวิสัยเป็นระยะเวลาไม่น้อยกว่า 5 ปี

12.3 หากอุปกรณ์เกิดชำรุด ชัดข้องในระหว่างรับประกันผู้รับจ้างต้องดำเนินการตรวจสอบและแก้ไขให้แล้วเสร็จภายใน 7 วัน นับแต่วันที่ได้รับแจ้งเป็นหนังสือจากผู้ว่าจ้างหรือไม่ทำการแก้ไขให้ถูกต้องเรียบร้อย ภายในเวลาที่ผู้ว่าจ้างกำหนดให้ผู้ว่าจ้างมีสิทธิที่จะทำการนั้นเองหรือจ้างผู้อื่นให้ทำการนั้น โดยผู้รับจ้างต้องเป็นผู้ ออกค่าใช้จ่าย

## 13. เงื่อนไขทั่วไป

13.1 การดำเนินการจะต้องปฏิบัติตามระเบียบของ ทอท.

13.2 ผู้รับจ้างจะต้องส่ง Work Schedule และ Shop Drawing ของการติดตั้งเสนอต่อคณะกรรมการตรวจรับพัสดุเพื่ออนุมัติก่อนเข้าดำเนินการ ภายใน 30 วัน นับถัดจากวันที่ลงนามในสัญญา

13.3 ผู้รับจ้างต้องส่งแคตตาล็อกหรือข้อมูลรายละเอียดของอุปกรณ์ที่ใช้ในการติดตั้งและเอกสารอื่นๆ ให้คณะกรรมการตรวจรับพัสดุตรวจสอบเพื่ออนุมัติ (Material Approve) ก่อนการติดตั้ง

13.4 ผู้รับจ้างต้องศึกษารายละเอียดและทำความเข้าใจในข้อกำหนดตลอดจนปัญหาขัดแย้งหรือข้อความที่ไม่ชัดเจนต่างๆ ให้ถูกต้องเสียก่อนเมื่อผู้รับจ้างเริ่มดำเนินการแล้วเกิดมีปัญหากจากข้อขัดแย้งหรือคลาดเคลื่อนไม่ชัดเจนก็ตาม แต่เป็นสิ่งที่จำเป็นที่จะต้องชี้หรือต้องดำเนินการตามหลักเทคนิค ผู้รับจ้างจะต้องทำทุกอย่างให้ถูกต้องเต็มที่และ จะไม่เรียกร้องขอต่อสัญญาตลอดจนค่าใช้จ่ายอื่นใดเพิ่มขึ้นทั้งสิ้น

13.5 ในการติดตั้งอุปกรณ์ไฟฟ้าผู้รับจ้างต้องสำรวจตำแหน่งที่ติดตั้งเพื่อประสานงานกับเจ้าหน้าที่ ผู้รับผิดชอบในการออกแบบและการติดตั้งที่ปลอดภัยและถูกต้องตามหลักวิชาการ โดยผู้รับจ้างเป็นผู้ดำเนินการและออกค่าใช้จ่ายทั้งหมดถูกต้องเหมาะสมและสวยงาม ทั้งนี้ต้องได้รับอนุมัติจากคณะกรรมการตรวจรับพัสดุ ก่อน โดยผู้รับจ้างต้องตรวจสอบจากสถานที่จริงก่อนการดำเนินการ

13.6 งานใดที่มีได้กำหนดในข้อกำหนดรายละเอียดแต่ละจะต้องเพิ่มเติมเพื่อให้เกิดความสมบูรณ์ของระบบงาน ผู้รับจ้างต้องดำเนินการโดยไม่คิดมูลค่าใดๆ ทั้งสิ้น

13.7 ในการ...

1.....

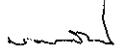
2.....



13.7 ในการดำเนินการติดตั้งผู้รับจ้างจะต้องดำเนินการตามแบบรายละเอียดการติดตั้ง (Shop Drawings) ที่ผ่านการอนุมัติของคณะกรรมการตรวจรับพัสดุ งานส่วนใดก็ตามที่กระทำไปก่อนที่จะได้รับการอนุมัติจากคณะกรรมการตรวจรับพัสดุ (เป็นลายลักษณ์อักษร) ให้ถือเป็นความรับผิดชอบของผู้รับจ้าง โดยคณะกรรมการตรวจรับพัสดุ จะสงวนสิทธิที่จะเรียกร้องให้ผู้รับจ้างเพิ่มเติมงานบางส่วน และ/หรือ ให้ผู้รับจ้างเปลี่ยนแปลงงาน ส่วนที่ได้ติดตั้งไปแล้วให้สอดคล้องกับแบบและข้อกำหนดโดยผู้รับจ้างต้องเป็นผู้ออกค่าใช้จ่ายเองทั้งสิ้น

13.8 ผู้รับจ้างต้องมีวิศวกรควบคุมการปฏิบัติงานประจำตลอดเวลาที่ดำเนินการ ผู้ควบคุมการปฏิบัติงานของผู้รับจ้างต้องปฏิบัติตามคำแนะนำ หรือคำสั่งที่คณะกรรมการตรวจรับพัสดุนำ โดยให้ถือว่าได้สั่งการแก่ผู้รับจ้างโดยตรง ซึ่งผู้รับจ้างต้องยินยอมปฏิบัติตาม โดยผู้รับจ้างต้องแจ้งชื่อวิศวกรควบคุมงานของผู้รับจ้างให้คณะกรรมการตรวจรับพัสดุดูตรวจสอบเพื่อขออนุมัติ ภายใน 30 วัน นับถัดจากวันที่ลงนามในสัญญา

13.9 ก่อนเข้าปฏิบัติงานผู้รับจ้างต้องประสานงานกับคณะกรรมการตรวจรับพัสดุ เพื่อขออนุญาต ในการเข้าปฏิบัติงานและหลังเสร็จสิ้นการปฏิบัติงานในแต่ละครั้ง ผู้รับจ้างต้องเก็บเครื่องมือและอุปกรณ์ให้เรียบร้อย พร้อมทั้งต่อวงจรไฟฟ้าให้ใช้งานได้ตามปกติเพื่อมิให้เป็นอุปสรรคต่อการปฏิบัติงานของ ทอท.

13.10 การติดตั้งจะต้องถือคุณภาพ และประโยชน์การใช้งานของผู้ว่าจ้างเป็นหลัก

13.11 ในระหว่างการดำเนินการจะต้องไม่กระทบกระเทือนต่อการดำเนินงานของ ทอท. ในการตัดกระแสไฟฟ้าจะต้องแจ้งล่วงหน้า โดยผู้รับจ้างต้องทำหนังสือแจ้ง ทอท. ผ่านผู้ควบคุมงานเพื่อขออนุมัติก่อนอย่างน้อย 7 วันทำการและได้รับอนุญาตจากผู้รับผิดชอบโดยตรงก่อนทุกครั้ง

13.12 เวลาทำงานของผู้ควบคุมงานของ ทอท. คือ เวลา 08.00 น. – 17.00 น. ของวันทำการ หากลักษณะงานที่ทำไม่สามารถดำเนินการในเวลาปกติหรือผู้รับจ้างประสงค์จะทำงานนอกเวลา หรือทำงานในวันหยุด ให้ผู้รับจ้างขออนุญาตเป็นลายลักษณ์อักษรเสนอต่อประธานกรรมการตรวจรับพัสดุ และจะต้องรับผิดชอบค่าปฏิบัติงานล่วงเวลาของผู้ควบคุมงานในอัตราตามข้อบังคับของ ทอท.

13.13 ผู้รับจ้างจะต้องรับผิดชอบ ในความผิดพลาดเสียหายต่าง ๆ ที่อาจเกิดขึ้นแก่งานและบุคคลในระหว่างการปฏิบัติงานจนกระทั่งหมดพันธะแห่งสัญญาด้วยการชดเชยค่าเสียหายซ่อมแซมให้ใหม่หรือรีดองและนำของใหม่มาติดตั้งตามที่ผู้ว่าจ้างเห็นสมควร

13.14 หากคณะกรรมการตรวจรับพัสดุของผู้ว่าจ้างพิจารณาเห็นว่า ผู้ควบคุมงาน หรือช่างของผู้รับจ้างไม่เหมาะสมที่จะปฏิบัติงานกล่าวคือ ไม่มีความเชี่ยวชาญหรือไม่มีความชำนาญเพียงพอที่จะทำงานนี้ให้ผู้รับจ้างเปลี่ยนผู้ควบคุมงานหรือช่างภายใน 7 วัน นับจากวันที่รับทราบจากคณะกรรมการตรวจรับพัสดุแล้วโดยไม่นำมาเป็นข้ออ้างในการต่ออายุสัญญา หรือเรียกร้องค่าเสียหายจาก ทอท. ว่าด้วยวันทำการ เวลาทำงาน วันหยุดงาน และค่าล่วงเวลา

13.15 ในขณะ...

1..... *bie* .....

2..... *un-...* .....

13.15 ในขณะที่ปฏิบัติงานจะต้องไม่กีดขวางการจราจร และการปฏิบัติหน้าที่อื่นที่จะต้องควบคุมคนงานของผู้รับจ้างมิให้เข้าไปในเขตหวงห้ามต่าง ๆ ของ ทอท. โดยไม่ได้รับอนุญาตเป็นอันขาด

13.16 ผู้รับจ้างต้องจัดเตรียมอุปกรณ์ป้องกันอุบัติเหตุอันตรายส่วนบุคคลขั้นพื้นฐานตามความเหมาะสมให้กับผู้ปฏิบัติงานเพื่อความปลอดภัยในขณะที่ทำงาน ตามพระราชบัญญัติคุ้มครองแรงงาน 2541 และต้องดูแลให้สวมใส่อยู่ตลอดเวลาที่ปฏิบัติงาน

13.17 ผู้รับจ้างต้องรักษาความสะอาดบริเวณพื้นที่ก่อสร้าง และบริเวณข้างเคียงให้สะอาด ตลอดเวลา ระหว่างดำเนินการก่อสร้าง และก่อนส่งมอบงานงวดสุดท้าย

13.18 ผู้รับจ้างต้องทำบัตรรักษาความปลอดภัยของ ท่าอากาศยานภูเก็ต และเป็นผู้ออกค่าใช้จ่ายเอง โดยประสานงานกับผู้ควบคุมงาน ทอท.

13.19 ผู้รับจ้างต้องปฏิบัติตาม “ข้อบังคับและคู่มือว่าด้วยความปลอดภัยในการทำงานสำหรับผู้รับเหมา” ในส่วนที่ผู้รับจ้างเกี่ยวข้อง ตามเอกสารแนบท้ายข้อกำหนด

13.20 อุปกรณ์เดิมที่รื้อถอนให้ผู้รับจ้างส่งคืนคลังพัสดุ ทอท.

#### 14. นโยบายต่อต้านคอร์รัปชันของ ทอท.

คู่ค้าต้องสนับสนุนนโยบายต่อต้านคอร์รัปชันของ ทอท. ที่กำหนดให้บุคลากรทุกคนของ ทอท. ต้องไม่เข้าไปเกี่ยวข้องกับการคอร์รัปชันในทุกรูปแบบ ไม่ว่าจะโดยทางตรงหรือทางอ้อมและต้องปฏิบัติตามนโยบายต่อต้านคอร์รัปชันของ ทอท. อย่างเคร่งครัด

ห้ามมิให้ผู้เสนอราคาผู้ค้าให้ของขวัญ ทรัพย์สิน หรือประโยชน์อื่นใด รวมถึงจ่ายค่าบริการต้อนรับและค่าใช้จ่ายอื่นๆ ที่อาจส่งผลกระทบต่อความตั้งใจในการปฏิบัติหน้าที่หรือส่งผลกระทบต่อการทำงานของบริษัทให้แก่บุคลากรของ ทอท.

#### 15. คุณสมบัติของผู้เสนอราคา

15.1 ผู้เสนอราคาต้องได้รับแต่งตั้งเป็นตัวแทนจำหน่ายอย่างเป็นทางการในการจำหน่ายชุดควบคุม LED Dimming Programmable ยี่ห้อที่เสนอราคาจากเจ้าของผลิตภัณฑ์ หรือเป็นผู้จัดจำหน่ายที่ได้รับแต่งตั้งให้มีสิทธิจำหน่ายจากตัวแทนจำหน่ายในประเทศ

15.2 ผู้เสนอราคาต้องส่งสำเนาหนังสือรับรองผลงานเกี่ยวกับการติดตั้งป้ายไฟ LED โดยมีผลงานในวงเงินไม่น้อยกว่า 600,000.- บาท (หกแสนบาทถ้วน) ที่เป็นสัญญาฉบับเดียวกันย้อนหลังจากวันที่ยื่นซองเสนอราคาไม่เกิน 5 ปีให้กับส่วนราชการหน่วยงานตามกฎหมายว่าด้วยระเบียบบริหารราชการส่วนท้องถิ่น หน่วยงานอื่นซึ่งกฎหมายบัญญัติให้มีฐานะเป็นราชการบริหาร ส่วนท้องถิ่น หรือเอกชนที่ ทอท. เชื้อถือและผู้รับรองต้องเป็นหัวหน้าส่วนงานนั้นๆ สำหรับเอกชนผู้รับรองต้องเป็นผู้มีอำนาจของกิจการนั้น

16.เงื่อนไข...

## 16. เงื่อนไขที่ผู้เสนอราคาต้องปฏิบัติในวันยื่นซองเสนอราคา

16.1 ผู้เสนอราคาต้องส่งเอกสารการได้รับแต่งตั้งเป็นตัวแทนจำหน่ายอย่างเป็นทางการในการจำหน่ายชุดควบคุม LED Dimming Programmable ซีพียูที่เสนอราคาจากเจ้าของผลิตภัณฑ์ หรือเป็นผู้จัดจำหน่ายที่ได้รับแต่งตั้งให้มีสิทธิจำหน่ายจากตัวแทนจำหน่ายในประเทศ

16.2 ผู้เสนอราคาต้องส่งสำเนาหนังสือรับรองผลงานเกี่ยวกับการติดตั้งป้ายไฟ LED โดยมีผลงานในวงเงินไม่น้อยกว่า 600,000.- บาท (หกแสนบาทถ้วน) ที่เป็นสัญญาฉบับเดียวกันย้อนหลังจากวันที่ยื่นซองเสนอราคาไม่เกิน 5 ปีให้กับส่วนราชการหน่วยงานตามกฎหมายว่าด้วยระเบียบบริหารราชการส่วนท้องถิ่น หน่วยงานอื่นซึ่งกฎหมายบัญญัติให้มีฐานะเป็นราชการบริหาร ส่วนท้องถิ่น หรือเอกชนที่ ทอท. เชื่อถือและผู้รับรองต้องเป็นหัวหน้าส่วนงานนั้นๆ สำหรับเอกชนผู้รับรองต้องเป็นผู้มีอำนาจของกิจการนั้นและ ต้องแนบสำเนาสัญญาและข้อเสนอด้านเทคนิค มาเพื่อประกอบการพิจารณาในวันยื่นซองเสนอราคาด้วย

16.3 ผู้เสนอราคาต้องแนบแคตตาล็อกหรือหนังสือคู่มือ ซึ่งจะต้องแสดงคุณสมบัติตามข้อ 2.1, 2.2 และข้อ 4 โดยทำเครื่องหมายกำกับและระบุข้อให้ชัดเจน ทอท. จะพิจารณาคูณสมบัติเฉพาะ (Specification) ที่ปรากฏอยู่ในแคตตาล็อกหรือหนังสือคู่มือเท่านั้น กรณีที่คุณสมบัติเฉพาะที่ ทอท. ต้องการไม่ปรากฏในแคตตาล็อกหรือหนังสือคู่มือ ผู้เสนอราคาต้องแนบสำเนาใบรับรองจากเจ้าของผลิตภัณฑ์ (Manufacture's Certificate) ยืนยันคุณสมบัติเฉพาะที่ขาดไปในแต่ละข้อเป็นลายลักษณ์อักษรพร้อมลายเซ็นของผู้มีอำนาจว่าผลิตภัณฑ์มีรายละเอียดตรงกัน ในกรณีที่ผู้เสนอราคายืนยันคุณสมบัติขัดแย้งกับคุณสมบัติที่กำหนดในแคตตาล็อกหรือหนังสือคู่มือ และไม่มีข้อชี้แจงที่มีเหตุผลเพียงพอถึงเหตุแห่งความขัดแย้งนั้น ทอท. จะถือตามแคตตาล็อกหรือหนังสือคู่มือ

16.4 ในกรณีที่อุปกรณ์มีหลายรุ่น (Model) และ/หรือ Option ผู้เสนอราคาต้องระบุให้ชัดเจน โดยพิมพ์เป็นรายการว่า จะส่งมอบรุ่น และ/หรือ Option ไດ

## 17. หลักเกณฑ์การพิจารณาคัดเลือกผู้เสนอราคา

ทอท. พิจารณาคัดเลือกด้วยเกณฑ์ราคา โดยพิจารณาราคารวมทั้งสิ้น

.....bio.....ผู้จัดทำร่างฯ 1

( นายเกียรติชัย วงษ์มณฑา )

วทส.6 สฟค.ฝปร.ททก.

๒๔ ธ.ค.๖1

.....สมชาย.....ผู้จัดทำร่างฯ 2

( นายธนวัฒน์ อ่องแสนคำ )

วิศวกร 3 สฟค.ฝปร.ททก.

24 ธ.ค.๖1

คู่มือความปลอดภัยในการทำงานสำหรับผู้รับเหมา



บริษัท ท่าอากาศยานไทย จำกัด (มหาชน)  
Airports of Thailand Public Company Limited

# ข้อบังคับและคู่มือว่าด้วยความปลอดภัยในการทำงาน สำหรับผู้รับเหมา

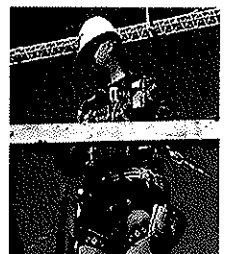
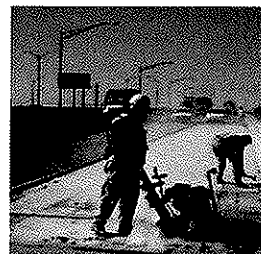
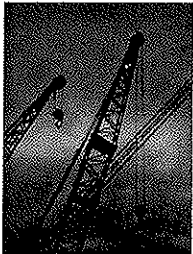

ฝ่ายความปลอดภัยในการทำงานและอาชีวอนามัย

## คำนำ

ตามกฎกระทรวงกำหนดมาตรฐานในการบริหารและการจัดการด้านความปลอดภัย อาชีวอนามัย และสภาพแวดล้อมในการทำงาน พ.ศ. 2549 หมวด 1 บททั่วไป ข้อ 4 ให้นายจ้างซึ่งมีผู้รับเหมาชั้นต้นหรือผู้รับเหมาช่วงเข้ามาปฏิบัติงานในสถานประกอบกิจการ จัดให้มีข้อบังคับและคู่มือว่าด้วยความปลอดภัยในการทำงานสำหรับผู้รับเหมาดังกล่าว เพื่อกำกับดูแลการดำเนินงานของผู้รับเหมาให้เป็นไปตามกฎกระทรวงนี้

ฝ่ายความปลอดภัยในการทำงานและอาชีวอนามัย (ฝปอ.) ได้จัดทำข้อบังคับและคู่มือว่าด้วยความปลอดภัยในการทำงานสำหรับผู้รับเหมา เพื่อควบคุมการปฏิบัติงานที่มีความเสี่ยงของผู้รับเหมาที่เข้ามาทำงานในพื้นที่ ทอท. ได้ใช้เป็นแนวทางในการดำเนินการเกี่ยวกับความปลอดภัยในการทำงานและปฏิบัติให้ถูกต้องครบถ้วนตามที่กฎหมายกำหนด

ฝ่ายความปลอดภัยในการทำงานและอาชีวอนามัย

# ข้อบังคับและคู่มือว่าด้วยความปลอดภัยในการทำงานสำหรับผู้รับเหมา (เพื่อควบคุมการปฏิบัติงานที่มีความเสี่ยง)

## 1. วัตถุประสงค์

ข้อบังคับและคู่มือว่าด้วยความปลอดภัยในการทำงานสำหรับผู้รับเหมา เพื่อควบคุมการปฏิบัติงานที่มีความเสี่ยงฉบับนี้ จัดทำขึ้นเพื่อให้ผู้รับเหมาขั้นต้นและผู้รับเหมาช่วงที่เข้ามาทำงานในพื้นที่ ทอท. ได้ใช้เป็นแนวทางในการดำเนินการเกี่ยวกับความปลอดภัยในการทำงานและปฏิบัติได้ถูกต้อง ครบถ้วน ตามที่กฎหมายกำหนด โดยมีรายละเอียดที่สำคัญคือ ข้อปฏิบัติด้านความปลอดภัยในการทำงานของงานที่มีความเสี่ยงต่ออันตรายต่างๆ และเสี่ยงต่อการเกิดอัคคีภัย ข้อห้าม และข้อแนะนำในการปฏิบัติงานที่ปลอดภัย รวมถึงการรายงานการเกิดอุบัติเหตุของผู้รับเหมาให้ ทอท. ทราบ

## 2. เอกสารอ้างอิง

1. กฎกระทรวงกำหนดมาตรฐานในการบริหารและการจัดการด้านความปลอดภัย อาชีวอนามัย และสภาพแวดล้อมในการทำงาน พ.ศ.2549
2. กฎกระทรวงกำหนดมาตรฐานในการบริหารและการจัดการด้านความปลอดภัย อาชีวอนามัย และสภาพแวดล้อมในการทำงานเกี่ยวกับงานก่อสร้าง พ.ศ.2551
3. กฎกระทรวงกำหนดมาตรฐานในการบริหารและการจัดการด้านความปลอดภัย อาชีวอนามัย และสภาพแวดล้อมในการทำงานเกี่ยวกับเครื่องจักร ปั่นจั่น และหม้อน้ำ พ.ศ.2552
4. กฎกระทรวงกำหนดมาตรฐานในการบริหารและการจัดการด้านความปลอดภัย อาชีวอนามัย และสภาพแวดล้อมในการทำงานเกี่ยวกับไฟฟ้า พ.ศ.2554
5. พระราชบัญญัติความปลอดภัย อาชีวอนามัย และสภาพแวดล้อมในการทำงาน พ.ศ.2554

## 3. การดำเนินการด้านความปลอดภัยในการทำงาน

### 3.1 การดำเนินการของบริษัทผู้รับเหมา

3.1.1 บริษัทผู้รับเหมาต้องปฏิบัติตามกฎหมายความปลอดภัยในการทำงานที่เกี่ยวข้องทุกฉบับอย่างเคร่งครัด ทั้งนี้เพื่อให้เกิดความปลอดภัยในการทำงานของพนักงานและผู้ที่เกี่ยวข้อง

3.1.2 บริษัทผู้รับเหมาต้องจัดให้มีเจ้าหน้าที่ความปลอดภัยในการทำงานระดับต่างๆ และทำหน้าที่ตามที่กฎกระทรวงกำหนดมาตรฐานในการบริหารและการจัดการด้านความปลอดภัย อาชีวอนามัย และสภาพแวดล้อมในการทำงาน พ.ศ. 2549 กำหนดไว้

3.1.3 บริษัทผู้รับเหมาต้องจัดให้พนักงานหรือผู้ปฏิบัติหน้าที่ควบคุมเครื่องจักร ปั่นจั่น หม้อน้ำ การทำงานบนที่สูงและผู้ที่ต้องลงไปทำงานในที่อับอากาศ หรือลักษณะงานอื่นๆ ที่มีความเสี่ยงต่อการเกิดอันตรายต้องผ่านการฝึกอบรม ตามหลักเกณฑ์ วิธีการที่กฎหมายกำหนด

3.1.4 บริษัทผู้รับเหมาต้องจัดอุปกรณ์คุ้มครองความปลอดภัยส่วนบุคคลให้พนักงานของตน ได้สวมใส่ อย่างน้อยต้องได้มาตรฐานไม่ต่ำกว่าที่กฎหมายความปลอดภัยในการทำงานกำหนดไว้

3.1.5 บริษัทผู้รับเหมาต้องตรวจสอบการเกิดอุบัติเหตุจากการทำงานของพนักงานของตน เป็นประจำทุกเดือน และส่งรายงานให้ ฝปอ. ทราบ หากเกิดอุบัติเหตุจากการทำงานให้ส่งรายงานการเกิดอุบัติเหตุ ให้ ฝปอ. ทราบในทันทีหลังจากสอบสวนการเกิดอุบัติเหตุจากการทำงานในเบื้องต้นเรียบร้อยแล้ว โดยระบุถึง สาเหตุของการเกิดอุบัติเหตุ ลักษณะการเกิดอุบัติเหตุ ความเสียหายหรือการบาดเจ็บ จำนวนวันที่ต้องหยุดพักรักษาตัว

3.1.6 บริษัทผู้รับเหมาต้องจัดเฉพาะบุคลากรที่มีความสามารถและประสบการณ์ที่เหมาะสม และมีทัศนคติที่สำคัญต่อความปลอดภัยอย่างจริงจังมาทำงานนี้ โดยเฉพาะอย่างยิ่ง ผู้มีหน้าที่ควบคุมงาน ในสนาม ได้แก่ หัวหน้างาน (Foreman) , เจ้าหน้าที่ความปลอดภัย เป็นต้น

3.1.7 บริษัทผู้รับเหมาต้องประกาศเป้าหมายในเรื่องความปลอดภัยในการทำงานให้ชัดเจน และประกาศหรือแจ้งให้พนักงานทุกคนทราบ

### 3.2 การดำเนินการของหัวหน้างาน (Foreman)

3.2.1 กำกับดูแลและควบคุมการปฏิบัติงานของพนักงานอย่างใกล้ชิด ไม่ให้พนักงาน ปฏิบัติงานด้วยวิธีที่เสี่ยงต่อการเกิดอันตรายหรือการเกิดอุบัติเหตุ

3.2.2 ให้คำแนะนำแก่พนักงานในเรื่องวิธีการป้องกันอุบัติเหตุ และวิธีการทำงานที่ปลอดภัย

3.2.3 ควบคุมดูแลให้พนักงานสวมใส่อุปกรณ์ป้องกันอันตรายส่วนบุคคลตลอดเวลาที่ปฏิบัติงาน ที่มีความเสี่ยง

3.2.4 พิจารณามาตรการต่างๆ หรือทางเลือกอื่นๆ อยู่เสมอ ในการทำให้งานนั้นๆ มีความปลอดภัยกว่าเดิม หรือมีความเสี่ยงน้อยลงกว่าเดิม หากมีความเห็นว่ามาตรการที่มีอยู่ไม่เพียงพอ หรือไม่แน่ใจว่าจะปลอดภัย ให้หยุดการทำงานนั้นและหาทางปรับปรุงวิธีการทำงานหรือสภาพแวดล้อมการทำงาน เพื่อให้มีความปลอดภัยมากขึ้น

3.2.5 ไม่ปล่อยให้ผู้ปฏิบัติงานที่มีประสบการณ์น้อยในกิจกรรมใดๆ ทำกิจกรรมนั้นตามลำพัง เพราะอาจเกิดอุบัติเหตุจากการขาดความรู้หรือขาดประสบการณ์ได้

3.2.6 เอาใจใส่สังเกตสภาพร่างกายและสุขภาพพนักงานทุกคน ทุกวัน ทุกเวลา ถ้าร่างกาย ไม่พร้อม ควรให้เปลี่ยนงานหรือให้ไปพัก เช่น มีอาการเมื่อยมา หรือยังไม่สร้างมา ไม่สบาย หน้ามืด เวียนหัว ฤทธิ์ยาแก้ปวด ยาแก้ไข้ ท้องเสีย อ่อนนอนมาและต้องทำตัวให้ลูกน้องไม่กลัวที่จะแจ้งว่าไม่สบาย หรือ ไม่พร้อม

3.2.7 ตรวจสอบสภาพการทำงานจริงที่หน้างานอย่างสม่ำเสมอ แสดงให้ทุกคนประจักษ์ว่า หัวหน้างานมีความตั้งใจและเอาใจใส่อย่างจริงจังในการดำเนินการให้เกิดความปลอดภัยในการทำงานกับทุกคน



3.2.8 หมั่นเอาใจใส่ในรายละเอียดความปลอดภัย ของอุปกรณ์เครื่องมือเครื่องจักร ที่ใช้ในการปฏิบัติงาน โดยเฉพาะอย่างยิ่งประเด็นต่อไปนี้

- ระวัง อุปกรณ์/สิ่งปลูกสร้างชั่วคราวทั้งหลาย เช่น ไม้ขอนหนุน หรืออุปกรณ์อื่นๆ ที่นำสิ่งใกล้มือมาใช้ทดแทน
- เอาใจใส่เครื่องมือ อุปกรณ์ที่ถูกดัดแปลงแก้ไขมา เช่น สว่านหรือหินเจียรที่ถอดการคุ้มครองป้องกันสะเก็ดออก
- เน้นป้องกันการบาดเจ็บที่มือ ซึ่งมักเป็นการบาดเจ็บสูงสุดของงาน
- เอาใจใส่การทำงานของพาหนะเฉพาะกิจทั้งหลาย รถส่งของ รถส่งเครื่องมือ รถ Forklift รถเครนเล็ก ซึ่งมักถูกมองข้าม
- เตรียมอุปกรณ์ช่วยเหลือเพียงพอนที่หน้างาน เช่น เชือก รอก ภาชนะช่วยขนเครื่องมือขึ้นลงที่สูง เพื่อลด โอกาสแก้ปัญหาเฉพาะหน้า

### 3.3 การดำเนินการก่อนเริ่มงาน

3.3.1 บริษัทผู้รับเหมาจะต้องแจ้งกำหนดเวลาที่จะมาเริ่มงาน ระยะเวลาในการเตรียมงาน รวมทั้งกำหนดเสร็จของงาน ก่อนการเริ่มงานตามสัญญา โดยบริษัทผู้รับเหมาต้องแจ้งชื่อพนักงานที่จะเข้ามาทำงานให้ทราบ เพื่อจัดทำบัตรอนุญาต และเพื่อให้เจ้าหน้าที่รักษาความปลอดภัยสามารถตรวจสอบได้ตลอดเวลาที่อยู่ในพื้นที่ ทอท.

3.3.2 บริษัทผู้รับเหมาจะต้องคัดสรรบุคลากรที่มีความรู้ ทักษะ ประสบการณ์การทำงานที่เกี่ยวข้อง มีความรู้และทัศนคติในเรื่องความปลอดภัยในการทำงาน เพื่อให้สามารถปฏิบัติงานได้อย่างปลอดภัย

3.3.3 บริษัทผู้รับเหมางานในงานที่มีความเสี่ยงเฉพาะ พนักงานจะต้องได้รับการอบรมในเรื่องความปลอดภัยในการทำงานเกี่ยวกับงานเสี่ยงนั้นๆ โดยเฉพาะงานที่กฎหมายความปลอดภัยระบุไว้ให้ผู้ปฏิบัติงานจะต้องผ่านการฝึกอบรม เช่น การทำงานที่ทำให้เกิดความร้อนและประกายไฟ ตัด/เชื่อม/เจียร ในพื้นที่หวงห้าม หรือมีเชื้อเพลิง , การทำงานบนที่สูง , การทำงานในที่อับอากาศ , การทำงานที่ต้องใช้สารเคมีอันตราย , การทำงานเกี่ยวกับแรงดันไฟฟ้า , การทำงานที่ต้องใช้เครื่องจักร ปั่นจั่น หม้อน้ำ รถ Forklift ฯลฯ

3.3.4 ผู้รับเหมาต้องจัดให้มีเจ้าหน้าที่ความปลอดภัยในการทำงาน (จป.) โดยกำหนดเป็นมาตรฐานขั้นต่ำไว้ ดังนี้

จำนวนลูกจ้างที่ทำงาน	จป.ระดับต่างๆ
ตั้งแต่ 2-19 คน	จป.หัวหน้างาน และจป.บริหาร
ตั้งแต่ 20-49 คน	จป.เทคนิค จป.หัวหน้างาน และจป.บริหาร
ตั้งแต่ 50-99 คน	จป.เทคนิคขั้นสูง จป.หัวหน้างาน และจป.บริหาร
ตั้งแต่ 100 คน ขึ้นไป	จป.วิชาชีพ จป.หัวหน้างาน และจป.บริหาร

### 3.4 การผ่านเข้า – ออกพื้นที่

3.4.1 การเข้า - ออกเพื่อปฏิบัติงานในพื้นที่ ทอท. บริษัทผู้รับเหมาต้องใช้ประตูและเส้นทางที่กำหนดให้เท่านั้น

3.4.2 ให้ความร่วมมือกับเจ้าหน้าที่รักษาความปลอดภัยและปฏิบัติตามมาตรการรักษาความปลอดภัยอย่างเคร่งครัด

### 3.5 บัตรรักษาความปลอดภัย

เส้นทางและประตูผ่านเข้า – ออกจะมีมาตรการรักษาความปลอดภัยอย่างเคร่งครัด ควบคุมโดยเจ้าหน้าที่รักษาความปลอดภัย บุคคลที่จะเข้ามาในพื้นที่ ทอท. ได้จะต้องติดบัตรรักษาความปลอดภัยของ ทอท. ไว้ที่เสื้อในจุดที่มองเห็นได้ง่ายและชัดเจนตลอดเวลา พร้อมให้เจ้าหน้าที่รักษาความปลอดภัยตรวจสอบได้ตลอดเวลาที่เข้ามาปฏิบัติงานในพื้นที่ ทอท.

### 3.6 การผ่านเข้า-ออกของรถยนต์

การผ่านเข้า - ออกของยานพาหนะต้องปฏิบัติตามดังนี้

3.6.1 ยานพาหนะที่จะผ่านเข้า- ออกทุกคันจะต้องผ่านการตรวจสอบตามมาตรการรักษาความปลอดภัย

3.6.2 ผู้ขับขี่ต้องมีใบอนุญาตขับขี่รถยนต์ถูกต้องตามประเภทรถที่กฎหมายกำหนดและห้ามขับรถด้วยความเร็วเกินกว่าที่ ทอท. กำหนด

3.6.3 ยานพาหนะที่ผ่านเข้า – ออกในพื้นที่หวงห้าม หรือเขตการบิน ต้องปฏิบัติตามระเบียบและข้อบังคับของ ทอท. อย่างเคร่งครัด ผู้ขับขี่ต้องผ่านการอบรมการขับขี่ยานพาหนะในเขตลานจอดอากาศยาน

### 3.7 พื้นที่ห้ามทำให้เกิดประกายไฟและเขตห้ามสูบบุหรี่

บริเวณพื้นที่หวงห้าม พื้นที่เขตการบิน หรือพื้นที่ที่กำหนดว่าห้ามทำให้เกิดความร้อนและประกายไฟ เช่น บริเวณสถานที่เก็บเชื้อเพลิง สารเคมี สารไวไฟ ฯลฯ เป็นบริเวณที่ต้องห้ามทำให้เกิดความร้อนและประกายไฟ ห้ามสูบบุหรี่อย่างเด็ดขาด ยกเว้นในบริเวณที่อนุญาตในอาคาร (โปรดสังเกตเครื่องหมายการอนุญาตและห้ามสูบบุหรี่) ข้อปฏิบัตินี้จะต้องถือปฏิบัติอย่างเคร่งครัด

3.7.1 ไม้ขีดหรืออุปกรณ์ที่อาจก่อให้เกิดความร้อน ประกายไฟ โทรศัพท์มือถือ วิทยุติดตามตัว รวมทั้งอุปกรณ์จุดบุหรี่ในรถยนต์ ห้ามนำเข้าไปในพื้นที่หวงห้ามดังกล่าวข้างต้นอย่างเด็ดขาด หากติดตัวมาจะต้องนำไปฝากไว้กับเจ้าหน้าที่รักษาความปลอดภัยที่ประตูทางเข้าพื้นที่หวงห้าม

3.7.2 ทอท. อนุญาตให้สูบบุหรี่ในบริเวณที่จัดไว้ให้เท่านั้น

### 3.8 ข้อบังคับเพื่อความปลอดภัยในการทำงาน

3.8.1 ผู้รับเหมาทุกคนจะต้องคำนึงถึงเรื่องความปลอดภัยในการทำงาน และใช้ความระมัดระวังในการทำงานที่มีความเสี่ยงอันตราย

3.8.2 หากไม่แน่ใจว่างานที่จะทำมีความปลอดภัยเพียงพอหรือไม่ ต้องหยุดการทำงานดังกล่าวทันที และปรับปรุง ซ่อมแซม เครื่องมือ อุปกรณ์การทำงาน หรือเปลี่ยนวิธีการทำงานใหม่ ให้แน่ใจว่ามีความปลอดภัยเพียงพอแล้ว จึงจะเริ่มทำงานต่อไปได้

3.8.3 ต้องมีความเข้าใจในงานที่ทำอย่างแท้จริง โดยเฉพาะงานที่ได้รับมอบหมายใหม่ หากผู้รับเหมาไม่เข้าใจขั้นตอนการทำงานจะต้องหยุดทำงานและสอบถามให้เข้าใจวิธีการทำงานนั้น

3.8.4 ผู้รับเหมาจะต้องคุ้นเคยกับสถานที่เก็บอุปกรณ์ด้านความปลอดภัยและอุปกรณ์ดับเพลิงในบริเวณตนเองทำงาน

3.8.5 ผู้รับเหมาจะต้องทราบตำแหน่งของทางออกฉุกเฉินในบริเวณที่ทำงาน

3.8.6 ผู้รับเหมาต้องสวมใส่อุปกรณ์ป้องกันอันตรายส่วนบุคคล ตามความจำเป็นของงาน ให้ครบถ้วนตลอดเวลาที่ทำงาน

3.8.7 อุปกรณ์ป้องกันอันตรายส่วนบุคคลที่นำมาใช้ต้องมีมาตรฐานตามที่กฎหมายกำหนดหรือมีมาตรฐานสากลรับรอง

3.8.8 การทำงานบนที่สูงจะต้องใช้ Safety Harness (Double lanyard) ในกรณีทำงานบนที่สูงที่มีพื้นที่มั่นคงถาวรและมีราวกันตกที่มั่นคง ให้พิจารณาใช้ Safety belt ตามความเหมาะสม

3.8.9 งานเกี่ยวกับเครื่องเชื่อมไฟฟ้า เครื่องเชื่อมแก๊ส รถยก หรือเครื่องจักรใดที่ ทอท. หรือกฎหมายกำหนด ผู้ใช้งานต้องผ่านการอบรมตามหลักเกณฑ์ที่กำหนด

3.8.10 การติดตั้ง การซ่อมแซม หรือการตรวจสอบเครื่องจักรหรือเครื่องป้องกันอันตรายของเครื่องจักร ต้องติดป้ายแสดงการดำเนินการให้เข้าใจง่ายและเห็นชัดเจน

### 3.9 อุปกรณ์ดับเพลิง

ผู้รับเหมาที่ทำงานเชื่อม งานเจียร งานที่เกิดประกายไฟ ในทุกพื้นที่ งานที่ใช้เครื่องยนต์ และงานอื่นๆ ที่ใช้ หรือทำให้เกิดความร้อนเฉพาะในเขตหวงห้ามต้องจัดเตรียมอุปกรณ์ดับเพลิงชนิดเคมีแห้ง (Dry Chemical Fire Extinguisher) ขนาดไม่น้อยกว่า 15 ปอนด์ และต้องมีมาตรฐานขั้นต่ำเป็น 6A 20B และจะต้องผ่านการตรวจสอบจากฝ่ายดับเพลิงหรือเจ้าหน้าที่ความปลอดภัยในการทำงาน โดยถังดับเพลิงที่ผ่านการตรวจสอบ จะมีป้ายบอกสถานะพร้อมใช้ หากผู้แทนของบริษัทตรวจสอบอุปกรณ์ดับเพลิงแล้ว พบว่าอุปกรณ์ดับเพลิงดังกล่าวอยู่ในสภาพไม่ดีหรือปริมาณน้อยกว่ากำหนด บริษัทฯ จะไม่อนุญาตให้เริ่มงาน

### ข้อกำหนดอื่นๆ ในการใช้อุปกรณ์ดับเพลิง

- อุปกรณ์ดับเพลิงจะต้องตั้งไว้กับบริเวณปฏิบัติงาน ซึ่งสามารถนำมาใช้ได้ทันทีเมื่อเกิดเหตุฉุกเฉิน
- ห้ามผู้รับเหมานำหรือยืมอุปกรณ์ดับเพลิงของ ทอท. ไปใช้ (ยกเว้นกรณีฉุกเฉิน) แต่ต้องแจ้งพนักงาน ทอท. หลังการใช้ทุกครั้ง
- ผู้รับเหมาจะต้องแจ้งพนักงาน ทอท. เมื่อมีการใช้อุปกรณ์ดับเพลิงทันทีที่เกิดขึ้น

### 3.10 อุปกรณ์ป้องกันอันตรายส่วนบุคคล (Personal Protective Equipment : PPE)

การเลือกใช้ การดูแล และบำรุงรักษาอุปกรณ์ป้องกันอันตรายส่วนบุคคล (PPE) ให้ปฏิบัติดังนี้

3.10.1 ผู้ปฏิบัติงานต้องสวมใส่อุปกรณ์ป้องกันอันตรายส่วนบุคคลตลอดเวลาการทำงานและเมื่ออยู่ในบริเวณที่ปฏิบัติงาน

3.10.2 เลือกใช้อุปกรณ์ป้องกันอันตรายส่วนบุคคล ให้เหมาะสมกับความเสี่ยง หรือตามที่กำหนดไว้ในใบอนุญาตการทำงานที่มีความเสี่ยงอันตราย

3.10.3 อุปกรณ์ป้องกันอันตรายส่วนบุคคลที่ใช้ต้องได้มาตรฐานรับรองอย่างน้อยตามที่กฎหมายกำหนด หรือจากหน่วยงานที่ทางราชการให้การยอมรับ

3.10.4 ตรวจสอบสภาพ และดูแลรักษาอุปกรณ์ป้องกันอันตรายส่วนบุคคลให้พร้อมใช้งานได้ดีอยู่เสมอ

3.10.5 ห้ามใช้แว่นตานิรภัยแบบเลนส์สีดำปฏิบัติงานในเวลากลางวัน

3.10.6 การทำงานบนที่สูงต้องใช้ Safety Harness

3.10.7 การใช้ตั้บกรงสารเคมีต้องใช้ให้เหมาะสมกับความเสี่ยงของสารเคมีที่ใช้ในการทำงาน

### 3.11 ข้อปฏิบัติด้านความปลอดภัยในการทำงานที่มีความเสี่ยงอันตราย

การทำงานที่มีความเสี่ยงต่อการเกิดอุบัติเหตุหรือมีความอันตรายสูง เช่น การทำงานบนที่สูง การทำงานในที่อับอากาศ ก่อนเริ่มปฏิบัติในแต่ละวันจะต้องขออนุญาตก่อนเริ่มงาน เพื่อให้เจ้าหน้าที่ควบคุมงานของ ทอท. ได้ตรวจสอบความปลอดภัยก่อนเริ่มงาน โดยมีขั้นตอนการทำงานดังนี้

#### 3.11.1 การทำงานที่เกิดความร้อนและประกายไฟ (Hot Work Permit)

1. ผู้ควบคุมงานต้องผ่านการอบรมหรือมีความรู้ในเรื่องการทำงานที่เกิดความร้อนและประกายไฟ (Hot Work)
2. ในพื้นที่ที่มีสารไวไฟต้องทำการตรวจวัด % LEL และผลการตรวจวัดต้องเป็น 0% LEL ถึงจะอนุญาต และทำการวัดเป็นระยะ
3. ผู้รับเหมาต้องจัดเตรียมพนักงานเฝ้าในบริเวณการทำงานดังกล่าวอย่างน้อย 1 คน ต่อ 1 งาน เพื่อป้องกันการเกิดเหตุเพลิงไหม้
4. เตรียมถังดับเพลิง Fire Rating ไม่น้อยกว่า 6A 20B ขนาดไม่ต่ำกว่า 15 ปอนด์ ให้เพียงพอ

5. งานเชื่อม ตัด เจียร จะต้องติดตั้งผ้ากันไฟซึ่งทนไฟ และต้องอยู่ในสภาพดี ไม่มีวัสดุที่เป็นพลาสติกหรือไม่มีวัสดุที่ทำจาก Asbestos โดยเก็บใบรับรองไว้ให้สามารถตรวจสอบได้

### 3.11.2 ความปลอดภัยสำหรับงานที่อับอากาศ (Confined Space)

1. ผู้ที่เข้าทำงานในที่อับอากาศทุกคน (รวมถึงพนักงาน ทอท.) จะต้องขออนุญาตทำงานในที่อับอากาศ

2. ผู้ช่วยเหลืองานในที่อับอากาศ (Confined Space Standby Man) จะต้องใช้ผู้ช่วยเหลือที่ผ่านการอบรมตามกฎหมาย และตามข้อกำหนดของ ทอท. อย่างน้อย 1 คนต่อ 1 ช่องทางเข้าออก

3. ที่อับอากาศในอุปกรณ์ที่มี Toxic Gas ต้องกำหนดให้มีการตรวจวัดบรรยากาศที่เป็นอันตรายนั้นๆ โดยในการเข้าทำงาน Confined Space ครั้งแรกจะต้องรอผล LAB ซึ่งจะต้องไม่มี Toxic Gas ตกค้างจึงจะสามารถเข้าดำเนินการได้

4. ผู้รับเหมาต้องเตรียมไฟแสงสว่างที่ใช้ในที่อับอากาศที่มีแรงดันไฟฟ้าไม่เกิน 24 Volt (AC/DC) โดยต้องจัดเตรียมหม้อแปลงแรงดันไฟฟ้าให้พร้อม ผู้รับเหมาต้องเตรียม Air Blower หรือ Exhaust Fan หรือ Air Ejector ที่ใช้ในการระบายอากาศ (Ventilation) ในที่อับอากาศเอง

5. ห้ามผู้รับเหมาใช้ระบบ Utility เช่น ไฟฟ้า ลม ไนโตรเจน เป็นต้น ของ ทอท. โดยผู้รับเหมาจะต้องจัดเตรียมระบบ Utility ต่างๆ เอง หรือหากจำเป็นต้องใช้ของบริษัทฯ จะต้องได้รับอนุญาตจาก ทอท. ก่อนทุกครั้ง

6. ผู้รับเหมาต้องมีใบรายชื่อของผู้ที่จะเข้าทำงานในที่อับอากาศที่ผ่านการอบรมอย่างถูกต้องแสดงที่ทางเข้าที่อับอากาศพร้อมกับแผนผังประจำตัวที่ทางเข้าที่อับอากาศให้สามารถตรวจสอบได้

7. ผู้เข้าปฏิบัติงานในที่อับอากาศที่เป็นพนักงานของ ทอท. และผู้รับเหมา ต้องผ่านการอบรมและตรวจสอบสุขภาพตามที่กำหนด

8. กรณีจำเป็นต้องใช้เครื่องช่วยหายใจแบบอากาศอัด (Breathing Apparatus: BA) ในการเข้าที่อับอากาศให้ใช้การส่งผ่านอากาศจากถังอัดอากาศเท่านั้น ห้ามใช้อากาศจากเครื่องอัดอากาศ (Air Compressor)

### 3.11.3 ความปลอดภัยในการทำงานบนที่สูง

งานบนที่สูง หมายถึง การทำงานบนที่สูงจากพื้นตั้งแต่ 2 เมตรขึ้นไป โดยจะต้องปฏิบัติตามข้อกำหนดดังต่อไปนี้

1. การทำงานบนที่สูงที่มีผู้ปฏิบัติงานเกิน 2 คน ต้องจัดให้มีนั่งร้าน

2. การทำงานบนที่สูงที่ใช้ผู้ปฏิบัติงาน ณ จุดนั้นไม่เกิน 2 คน อาจไม่จำเป็นต้องจัดให้มีนั่งร้าน โดยอาจใช้อุปกรณ์ความปลอดภัยอื่นๆ ได้ เช่น บันได รถกระเช้า กระเช้า ฐานรอง Hanger Roller เป็นต้น ยกเว้น การทำงานบนที่สูงมากกว่า 4 เมตร และไม่ได้ใช้นั่งร้านตามที่กำหนด จะต้องใช้เข็มขัดนิรภัยแบบเต็มตัว (Full Body Harness (Double lanyard)) หรือสายช่วยชีวิตที่ตรึงกับส่วนของโครงสร้างที่มีความมั่นคงแข็งแรง เพิ่มขึ้นอีกด้วย

3. ห้ามแรงงานหญิงปฏิบัติงานบนที่สูง

4. กรณีด้านล่างเป็นทางสัญจรต้องจัดทำตาข่ายนิรภัยป้องกันวัสดุเครื่องมือต่างๆ ที่อาจจะตกลงไป โคนผู้ปฏิบัติงานที่ทำงานหรือผู้สัญจรด้านล่าง

5. จัดทำป้ายเตือนหรือล้อมเชือกป้องกันไม่ให้คนเข้าไปในที่ซึ่งเสี่ยงต่อการถูกวัสดุสิ่งของหล่นใส่

6. ผู้ปฏิบัติงานอยู่ด้านบนพึงระลึกไว้เสมอว่าอาจมีคนกำลังทำงานอยู่ข้างล่างตลอดเวลา

7. วัสดุ อุปกรณ์ และเครื่องมือต่างๆ ที่ใช้ในการปฏิบัติงานอยู่ด้านบนต้องควรจัดวางให้เรียบร้อย

8. การขนย้ายวัสดุ อุปกรณ์ ให้ใช้เชือกผูกแล้วดึงหรือหย่อนลงมา ห้ามโยนหรือขว้างลงมาจากด้านบน

9. ขณะที่มีฝนตก ลมแรง หรือ พายุฝนฟ้าคะนอง ให้หยุดการปฏิบัติงานบนที่สูงทันที

### 3.11.4 ความปลอดภัยในการติดตั้ง การใช้ และการรื้อถอนนั่งร้าน (Scaffolding)

การติดตั้ง การใช้ และการรื้อถอนนั่งร้านให้ปฏิบัติตามขั้นตอนการดำเนินงานการควบคุมการใช้นั่งร้านซึ่งมีข้อกำหนดสำคัญดังต่อไปนี้

1. ก่อนการติดตั้ง / รื้อถอนนั่งร้านให้แจ้งเจ้าหน้าที่ควบคุมงาน หรือเจ้าหน้าที่ความปลอดภัยในการทำงาน เพื่อไปตรวจสอบความปลอดภัย

2. ทำการติดตั้งนั่งร้านตามมาตรฐานที่กำหนด และแขวนป้ายแจ้งกำลังติดตั้งนั่งร้าน ขณะทำการติดตั้งนั่งร้าน พร้อมทั้งกั้นเขตปฏิบัติงานให้ชัดเจนจากระยะไกล โดยเฉพาะอย่างยิ่งเมื่ออยู่ในเส้นทางสัญจร

3. เมื่อติดตั้งนั่งร้านเสร็จแล้วให้แจ้งผู้ควบคุมงานของ ทอท. เพื่อตรวจสอบความปลอดภัยร่วมกับพนักงานของบริษัทผู้รับเหมาที่ทำหน้าที่ดูแลนั่งร้าน หากตรวจสอบผ่านจะอนุญาตให้เริ่มงานได้

4. การรื้อถอนนั่งร้านให้แจ้งผู้ควบคุมงานของ ทอท. เพื่อตรวจสอบความปลอดภัยร่วมกับพนักงานของบริษัทผู้รับเหมาที่ทำหน้าที่ดูแลนั่งร้าน ผู้ควบคุมงานของบริษัทผู้รับเหมาต้องอยู่ควบคุมงานรื้อถอนจนกระทั่งแล้วเสร็จ

5. การติดตั้งนั่งร้านที่มีความสูงเกิน 21.00 เมตรขึ้นไป ต้องจัดให้วิศวกรควบคุมสาขาโยธาเป็นผู้ออกแบบ คำนวณ และตรวจสอบ

6. การปฏิบัติงานบนนั่งร้านที่อยู่ด้านบนของทางเดินหรือถนน ต้องติดตาข่ายกันของตกหรือกันเชือกธงแดงติดป้ายเตือน

### 3.11.5 ความปลอดภัยในการทำงานขุด

การทำงานขุด ผู้รับเหมาจะต้องปฏิบัติงานตามข้อกำหนดสำคัญดังต่อไปนี้

1. ก่อนเริ่มงานขุดหรือตอกเสาเข็มใด ๆ จะต้องแจ้งเจ้าของพื้นที่ทราบ เมื่อได้รับการอนุญาตแล้ว จึงเริ่มงานขุดได้

2. ผู้ปฏิบัติงานต้องศึกษารายละเอียด ขอบเขต วิธีการขุด เจาะให้เข้าใจ และดำเนินการขุด เจาะ ภายใต้การควบคุมดูแลของผู้ควบคุมงาน และตามวิธีการที่กำหนด

3. หากพบสิ่งผิดปกติ เช่น แผ่นอิฐ หรือสิ่งบ่งชี้ที่แสดงว่ามีท่อหรือสายไฟใต้ดินบริเวณนั้น ให้รีบแจ้งผู้ควบคุมงานขุด และหยุดการดำเนินการหน้างานไว้ก่อน จนกว่าผู้ควบคุมงานขุดสั่งการต่อไป และต้องทำเครื่องหมายหรือป้ายเตือนให้ทราบว่ามีท่อหรือสายไฟใต้ดินบริเวณนั้น

### 3.11.6 ความปลอดภัยในการทำงานยกอุปกรณ์ด้วยปั้นจั่น (Crane)

การใช้ปั้นจั่นในงานยกอุปกรณ์หรือเครื่องจักร ให้ปฏิบัติตามขั้นตอนการดำเนินงานยกอุปกรณ์ด้วยปั้นจั่น (Crane) โดยมีข้อกำหนดสำคัญดังต่อไปนี้

1. บันจั่น (Crane) และอุปกรณ์ช่วยยกต่างๆ ต้องผ่านการตรวจสอบและทดสอบจากวิศวกรเรียบร้อยแล้ว

2. ผู้บังคับปั้นจั่น ผู้ให้สัญญาณผู้บังคับปั้นจั่น ผู้ควบคุมงาน และผู้ผูกมัด ยึดเกาะวัสดุต้องผ่านการอบรมตามที่กฎหมายกำหนด

3. ผู้ควบคุมงานต้องตรวจสอบน้ำหนักของอุปกรณ์ที่จะทำการยก และอุปกรณ์การยึดเกาะให้แน่นหนา

4. ผู้ควบคุมงานต้องอยู่ควบคุมระหว่างการทำงาน จนกระทั่งการยกเคลื่อนย้ายเสร็จสิ้น

### 3.11.7 ความปลอดภัยในการใช้ถังบรรจุก๊าซแรงดัน

ผู้รับเหมาต้องปฏิบัติตามกฎระเบียบ และวิธีปฏิบัติเพื่อความปลอดภัยดังนี้

1. ถังและอุปกรณ์ที่ใช้สำหรับบรรจุก๊าซภายใต้ความดัน จะต้องมีการตรวจสอบและใช้งานตามมาตรฐานอุตสาหกรรม

2. ห้ามใช้ก๊าซออกซิเจนแทน Compressed Air เป็นอันตรายและห้ามปล่อยก๊าซออกซิเจนออกมาในพื้นที่บริเวณที่จำกัด

3. ห้ามเก็บถังก๊าซไวใกล้อุปกรณ์ที่ร้อน หรือ ไปสัมผัสกับวงจรไฟฟ้า ต้องวางไว้ในพื้นที่ซึ่งมีฐานรองรับที่มั่นคงโดยจะต้องใส่ฝาครอบ Safety Cap ครอบไว้ เมื่อไม่ได้ต่อสายใช้
4. การเคลื่อนย้ายถังก๊าซ จะต้องใช้รถเข็นที่ออกแบบเฉพาะมีที่ผูกมัดด้วยโซ่ xíchของแต่ละถังทั้งด้านล่างและด้านบน ยึดถังไว้ได้มั่นคงในลักษณะตั้งตรง
5. ถังก๊าซออกซิเจนต้องเก็บ แยกห่างจากถังก๊าซอะเซทิลีน หรือก๊าซไวไฟอื่น อย่างน้อย 6 เมตร หรือมีฝาสูงไม่น้อยกว่า 1.5 เมตร ทำด้วยวัสดุไม่ติดไฟวางกันอยู่
6. ในกรณีที่มีการเก็บรักษาดังก๊าซหลาย ๆ ชนิดภายในบริเวณเดียวกัน ผู้รับเหมาต้องจัดแยกถังก๊าซออกเป็นหมวดหมู่ ไม่ให้ปะปนกันและต้องจัดให้มีป้ายแสดงให้ทราบว่าบริเวณใดเป็นที่เก็บรักษาดังก๊าซชนิดใด
7. ห้ามยกถังก๊าซโดยใช้ลวดสลิง เชือกหรือโซ่ ถ้ามีความจำเป็นต้องยกหรือส่งก๊าซให้ใช้รถยก โดยวางบนพื้นรองมีขอบกันตก และมีผู้ควบคุมดูแลอย่างใกล้ชิด
8. ห้ามกระแทกถังก๊าซหรือก่อให้เกิดการกระทบกันเอง ซึ่งอาจทำให้วาล์วหักได้
9. เมื่อต้องวางสายออกซิเจน หรือสายก๊าซ ข้ามทางผ่านต้องแขวนห้อยไว้สูงเหนือศีรษะ หรือต้องใช้ไม้วางกันทั้งสองข้างเพื่อกันรถทับ
10. ห้ามนำถังก๊าซไปไว้ใน Vessel ยกเว้น กรณีที่นำไปงานในถังขนาดใหญ่ที่มีการระบายอากาศที่ดี
11. สายที่ต่อจากถังก๊าซต้องมีสภาพดี ไม่มีรูรั่ว หรือแตกหัก การต่อเข้ากับถังก๊าซต้องให้สนิทแน่น โดยใช้แหวนหรือ Clamp รัด

### 3.12 การตรวจสอบ ติดตาม การดำเนินการด้านความปลอดภัยในการทำงานของบริษัทผู้รับเหมา

การตรวจสอบความปลอดภัย เป็นมาตรการหนึ่งที่ใช้สำหรับตรวจสอบ และประเมินมาตรการควบคุมทางด้านความปลอดภัยในการทำงานงานของบริษัทผู้รับเหมา ทั้งนี้เพื่อให้มั่นใจว่าบริษัทผู้รับเหมาได้จัดให้มีมาตรการควบคุมความปลอดภัยในการทำงานที่เพียงพอ และเหมาะสม โดยได้กำหนดให้มีการตรวจสอบความปลอดภัยไว้ดังต่อไปนี้

3.12.1 บริษัทผู้รับเหมา จะต้องส่งรายงานด้านความปลอดภัยในการทำงานให้ ทอท. ทราบ ประจำทุกเดือนหรือตามระยะเวลาที่ ทอท. กำหนด ซึ่งมีหัวข้อที่สำคัญประกอบด้วย

- ระยะเวลาเริ่มงาน และสิ้นสุดงานตามสัญญา
- จำนวนพนักงานที่เข้ามาปฏิบัติงานในพื้นที่ ทอท.
- รายงานการประสบอุบัติเหตุจากการทำงาน (กรณีมีอุบัติเหตุจากการทำงานเกิดขึ้น)
- รายงานเหตุการณ์ผิดปกติ หรือ รายงานความเสียหายของอุปกรณ์



ทอท. จะใช้รายงานนี้ในการประเมินผลด้านความปลอดภัยในการทำงานของบริษัทผู้รับเหมา โดยอาจจะใช้เป็นเงื่อนไขในการพิจารณาคัดเลือกบริษัทผู้รับเหมาเข้ามาทำงานในงานต่อไป

3.12.2 การตรวจสอบความปลอดภัยโดยหัวหน้างานและเจ้าหน้าที่ความปลอดภัยในการทำงานของผู้รับเหมา จะต้องดำเนินการตรวจสอบติดตามความปลอดภัยในงานที่ควบคุมดูแลทุกงานอย่างต่อเนื่อง

3.12.3 การตรวจสอบความปลอดภัยจะต้องตรวจสอบทั้งสภาพการทำงานและพฤติกรรมการทำงานของผู้รับเหมา รวมถึงการดำเนินการตามมาตรการควบคุมความปลอดภัยต่างๆ ได้แก่

1. การขออนุญาตทำงานที่มีความเสี่ยงอันตรายในพื้นที่เขตการบิน หรือทำงานในพื้นที่หวงห้าม
2. การปฏิบัติตามขั้นตอนมาตรฐานวิธีการทำงานต่างๆ เช่น Job Method Statement, Job Safety Analysis (JSA) เป็นต้น
3. การสวมใส่อุปกรณ์ป้องกันอันตรายส่วนบุคคล (PPE) ของผู้ปฏิบัติงาน
4. การใช้ป้ายเตือนอันตรายและการปิดกั้นพื้นที่เสี่ยง
5. การรักษาความสะอาดและความเป็นระเบียบเรียบร้อย
6. การปฏิบัติเมื่อเกิดเหตุฉุกเฉิน
7. ความพร้อมของอุปกรณ์ เครื่องจักร เครื่องมือที่ใช้ในการทำงาน
8. พฤติกรรมความปลอดภัยในการทำงาน

ผลการตรวจสอบความปลอดภัย จะมีข้อแก้ไขจะต้องติดตามให้ได้รับการแก้ไขปัญหานั้น และแจ้งเตือนหรือสื่อสาร ไปยังผู้ที่เกี่ยวข้อง เพื่อป้องกันไม่ให้เกิดอุบัติเหตุจากการทำงานขึ้นอีก

### 3.13 การปฏิบัติตนเมื่อเกิดภาวะฉุกเฉิน

เมื่อได้ยินสัญญาณแจ้งเหตุฉุกเฉินหรือสัญญาณแจ้งเหตุเพลิงไหม้ ให้ผู้รับเหมาทั้งหมดทุกพื้นที่ต้องปฏิบัติดังนี้

1. หยุดการปฏิบัติงานทันทีเมื่อได้ยินเสียงสัญญาณ
2. ปิดสวิตช์อุปกรณ์ไฟฟ้า หรือตัดเชื้อเพลิงที่แหล่งจ่าย เช่น ปิดวาล์วหัวถังแก๊สสำหรับงานตัดทุกจุด ทำการปิดสวิตช์แผงจ่ายไฟฟ้าทันที
3. ไปรวมกันที่จุดรวมพลตามจุดรวมพลที่กำหนด โดยการควบคุมดูแลของเจ้าหน้าที่ความปลอดภัยของผู้รับเหมา และหัวหน้าควบคุมงาน
4. หัวหน้างานหรือเจ้าหน้าที่ความปลอดภัยในการทำงานของบริษัทผู้รับเหมา จะต้องนับจำนวนคนและตรวจสอบรายชื่อ และให้แจ้งผลต่อเจ้าหน้าที่ความปลอดภัยในการทำงานของ ทอท. ทราบทันที
5. การกลับเข้าปฏิบัติงานต่อภายหลังเหตุการณ์ยุติ จะกระทำต่อเมื่อควบคุมสถานการณ์ได้แล้ว

6. บริเวณพื้นที่ที่เกิดความเสียหายจำเป็นต้องคงสภาพไว้เพื่อรอการตรวจสอบ ห้ามบุคคลอื่นที่ไม่เกี่ยวข้องเข้าไปพื้นที่ดังกล่าว

7. การตอบโต้ภาวะฉุกเฉินเป็นความรับผิดชอบของพนักงาน ทอท. ที่จะควบคุมสถานการณ์ที่เกิดขึ้นและอาจร้องขอกำลังสนับสนุนจากบริษัทผู้รับเหมาเกี่ยวกับวัสดุอุปกรณ์หรือกำลังคน

### 3.14 การรายงานและการสอบสวนอุบัติเหตุ / เหตุการณ์ผิดปกติ

1. บริษัทผู้รับเหมาจะต้องรายงานการเกิดอุบัติเหตุ และเหตุการณ์ผิดปกติที่เกิดขึ้นในระหว่างการทำงานด้วยวาจาแก่เจ้าหน้าที่ควบคุมงาน ทอท. โดยเร็วและต้องตามด้วยรายงานอย่างเป็นทางการ

2. บริษัทผู้รับเหมาจะต้องยินยอมและให้ความสะดวกแก่พนักงาน ทอท. ในการเข้าร่วมในการตรวจสอบเพื่อวิเคราะห์หาสาเหตุของการเกิดอุบัติเหตุและเหตุการณ์ผิดปกตินั้น ๆ

3. บริษัทผู้รับเหมาต้องสรุปรายงานการเกิดอุบัติเหตุ หรือการเจ็บป่วยจากการทำงาน และจำนวนชั่วโมงการทำงานส่ง ทอท. ทุกเดือน

4. ผู้รับเหมาต้องหาแนวทางแก้ไข ป้องกัน ต้องติดตามและรายงานผลการดำเนินการแก้ไข ป้องกันตามระยะเวลาที่กำหนดในรายงานการสอบสวนฯ และสื่อสารสิ่งที่ได้เรียนรู้ของอุบัติการณ์ให้กับ ทอท. หรือผู้ที่เกี่ยวข้องทราบ

5. บริษัทผู้รับเหมาต้องปฏิบัติตามกฎหมายในเรื่องความปลอดภัยในการทำงานที่เกี่ยวข้องทุกฉบับ

\*\*\*\*\*

รายละเอียดแบบ



บริษัท ท่าอากาศยานไทย จำกัด (มหาชน)

โครงการ

งานจ้างติดตั้งป้ายไฟ LED แสดงชื่ออาคารดับเพลิงและกู้ภัย 2

จำนวน 1 งาน ท่าอากาศยานภูเก็ต



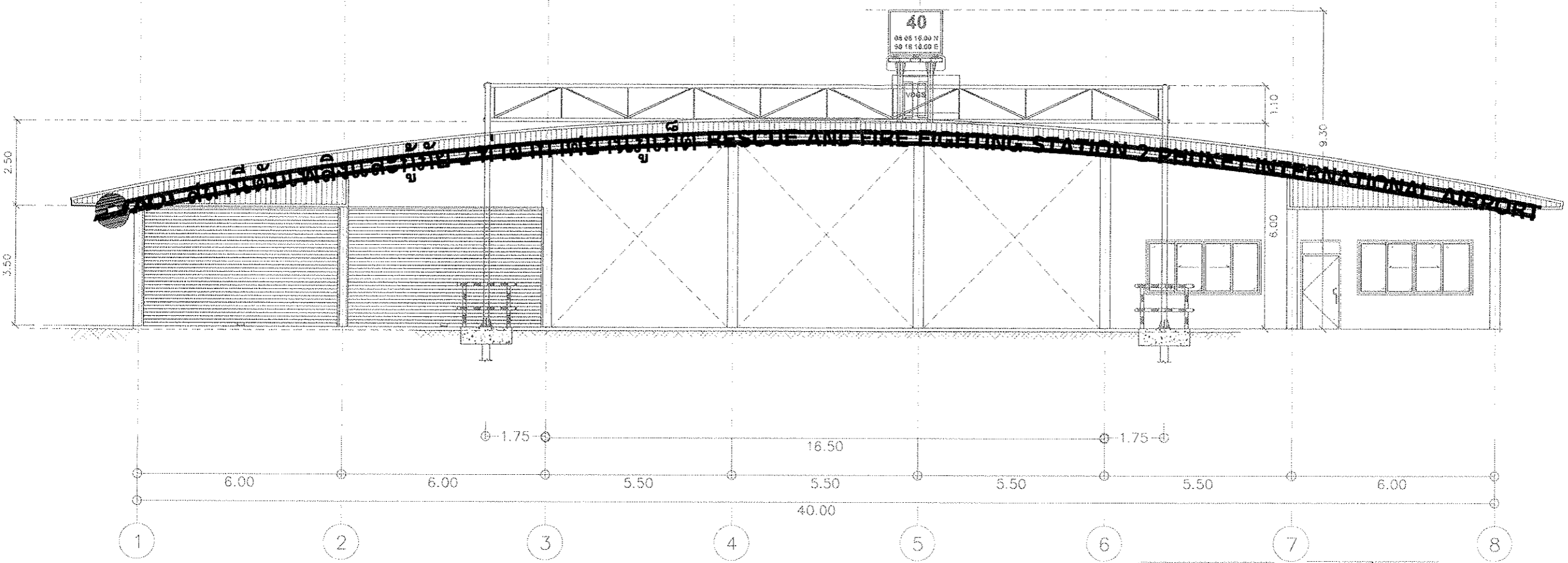

**บ** 50 cm

**๕**  
**ภ** 30 cm  
**ก** 20 cm  
**เก**  
**๓** 120 cm

แบบแสดงพื้นที่ติดตั้งป้ายไฟ LED แสดงชื่ออาคารดับเพลิงและกู้ภัย 2 (NEW)

*(Signature)*  
( นายอภิสิทธิ์ ชัยชนะศักดิ์ )  
วิศวกร 3 สังกัด สบข. พวค.

*(Signature)*  
( นายเกียรติชัย วงษ์ชนะศักดิ์ )  
วิศวกร 6 สังกัด สบข. พวค.

*(Signature)*  
( นายชยพล ปาจนพงษ์ )  
วิศวกร 6 สังกัด สบข. พวค.

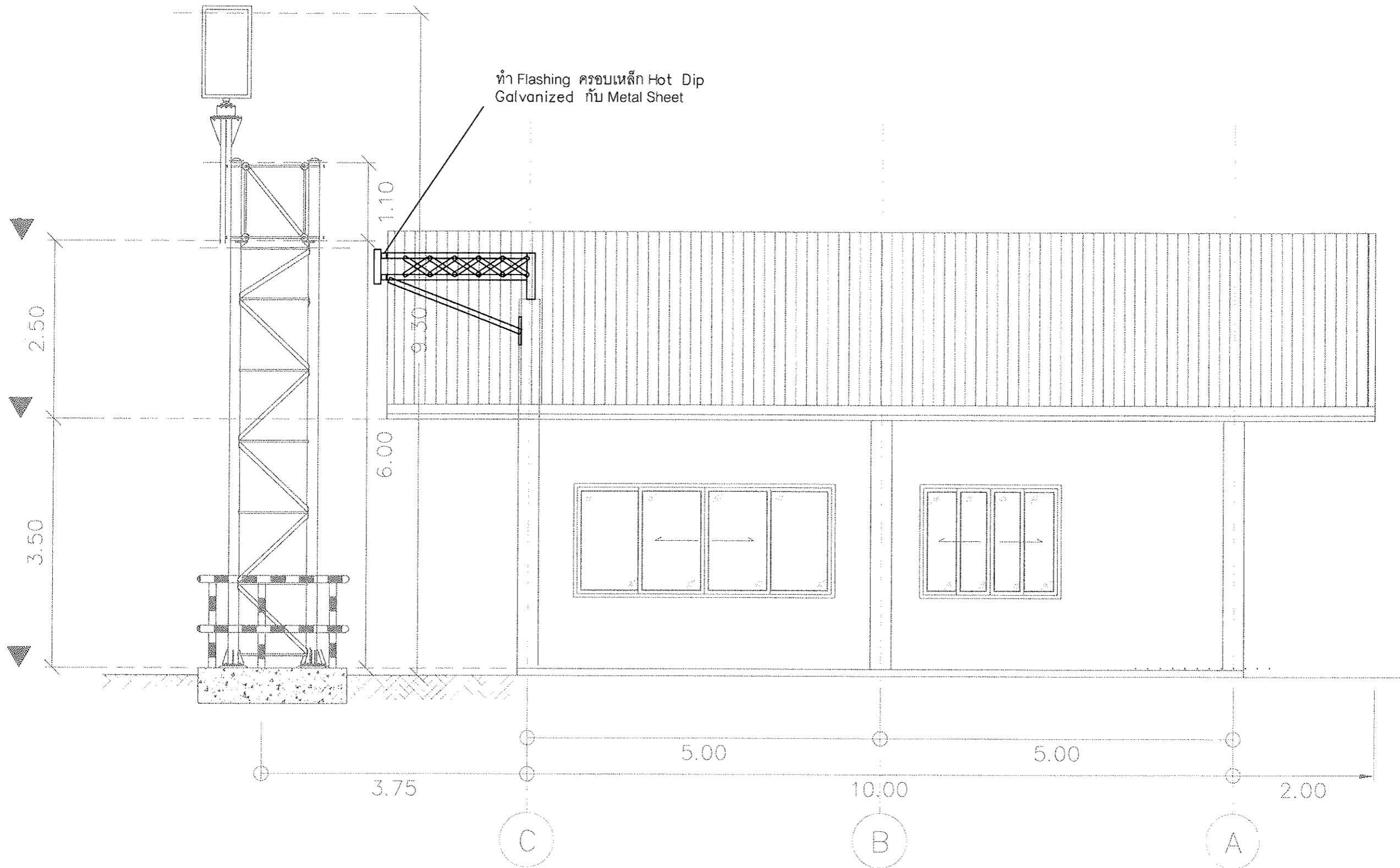

**แบบแสดงการติดตั้ง SUPPORT ยึดติดกับตัวอาคาร**

เหล็กกล่องขนาด 1" x 2" หนาไม่น้อยกว่า 1.2mm.  
ชุบฮอตดิป กัลวาไนซ์ (hot dip galvanized)

เหล็กกล่อง 2" x 2" หนาไม่น้อยกว่า 1.2mm.  
ชุบฮอตดิป กัลวาไนซ์ (hot dip galvanized)

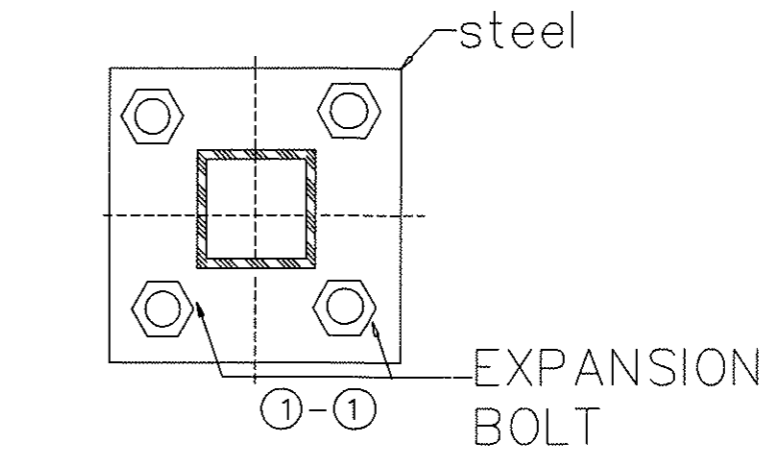
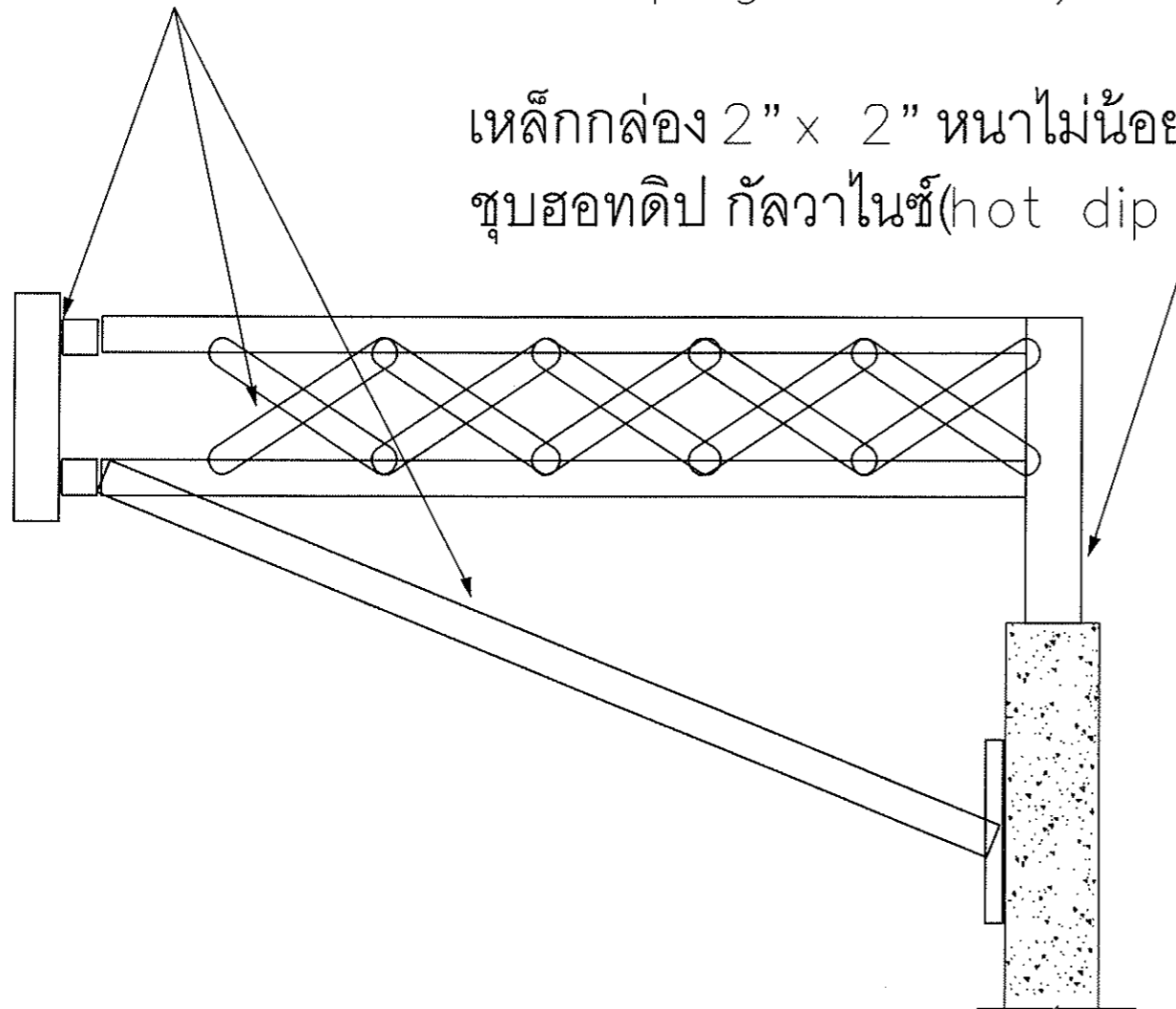

รูปตัด

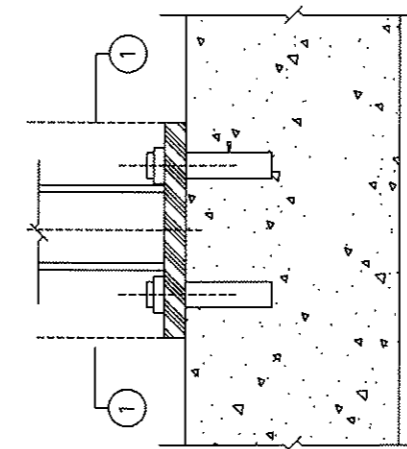

แบบ ①  
ขยาย

**แบบแสดง SUPPORT รองรับโครงสร้างป้าย**

โดย  
นายสุวิทย์ วัฒนศิริ  
จำนวน 1 ชุด

ผู้ออกแบบและเขียนแบบ :

*(Signature)*  
( นายสุวิทย์ วัฒนศิริ )  
วิศวกร 3 สังกัด บริษัท ออโตเมติกคอนกรีต จำกัด

ผู้ตรวจสอบ :

*(Signature)*  
( นายสุวิทย์ วัฒนศิริ )  
วิศวกร 3 สังกัด บริษัท ออโตเมติกคอนกรีต จำกัด

ผู้อนุมัติ :

*(Signature)*  
( นายสุวิทย์ วัฒนศิริ )  
วิศวกร 3 สังกัด บริษัท ออโตเมติกคอนกรีต จำกัด

หมายเหตุ :

SUPPORT รองรับโครงสร้างป้าย





บริษัท ท่าอากาศยานไทย จำกัด (มหาชน)

เลขที่ 222 ถนนวิภาวดีรังสิต แขวงสนามบิน  
แขวงดอนเมือง กรุงเทพมหานคร 10210

โทรศัพท์ : 02 535 3124

โทรสาร : 02 535 5210

เหล็กกล่องขนาด 1" x 2" หนาไม่น้อยกว่า 1.2mm.  
ชุบฮอตดิป กัลวาไนซ์ (hot dip galvanized)

 **AOT** สถานีดับเพลิง

เหล็ก Support ต้องโค้งตามรูปแบบอาคาร

**และกู้ภัย 2 ท่าอากาศยาน**

**ภาคยานุวัติ**

**RESCUE AND FIRE**

**FIGHTING STATION 2**

**PHUKET INTERN**

**ATIONAL AIRPORT**

แบบแสดงการติดตั้งตัวอักษร ยึดติดกับ SUPPORT

โครงการ  
งานจ้างติดตั้งป้ายจราจรและเครื่องหมายจราจร  
สัญญา : ๒๒๒

ผู้ออกแบบและเขียนแบบ :  
  
( นายสมเกียรติ ชัยชนะ )  
วิศวกร 3 สังกัด ฝ่าย ๒๒๒

ผู้ตรวจสอบ :  
  
( นายสมเกียรติ ชัยชนะ )  
วิศวกร ๓ สังกัด ฝ่าย ๒๒๒

ผู้รับรอง :  
  
( นายสมเกียรติ ชัยชนะ )  
วิศวกร ๓ สังกัด ฝ่าย ๒๒๒

แบบแสดง :  
การจัดตั้งตัวอักษร ยึดติดกับ Support

วันที่ 24 ธ.ค. ๖1

หน้า 5 จาก 5

ชื่อเอกสาร  
แบบร่างวิศวกรรมเครื่องกลเครื่องจักรอุตสาหกรรม  
จำนวน : 001

ผู้ออกแบบและเขียนแบบ :

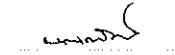
  
( นายสมชาย ใจดี )  
วิศวกร 3 สหค. สหค. พก

ผู้ตรวจสอบ :

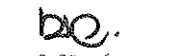
  
( นายสมชาย ใจดี )  
วิศวกร 3 สหค. สหค. พก

ผู้รับชม :

  
( นายสมชาย ใจดี )  
วิศวกร 3 สหค. สหค. พก

แบบแสดง :

รูปแบบตัวอักษร

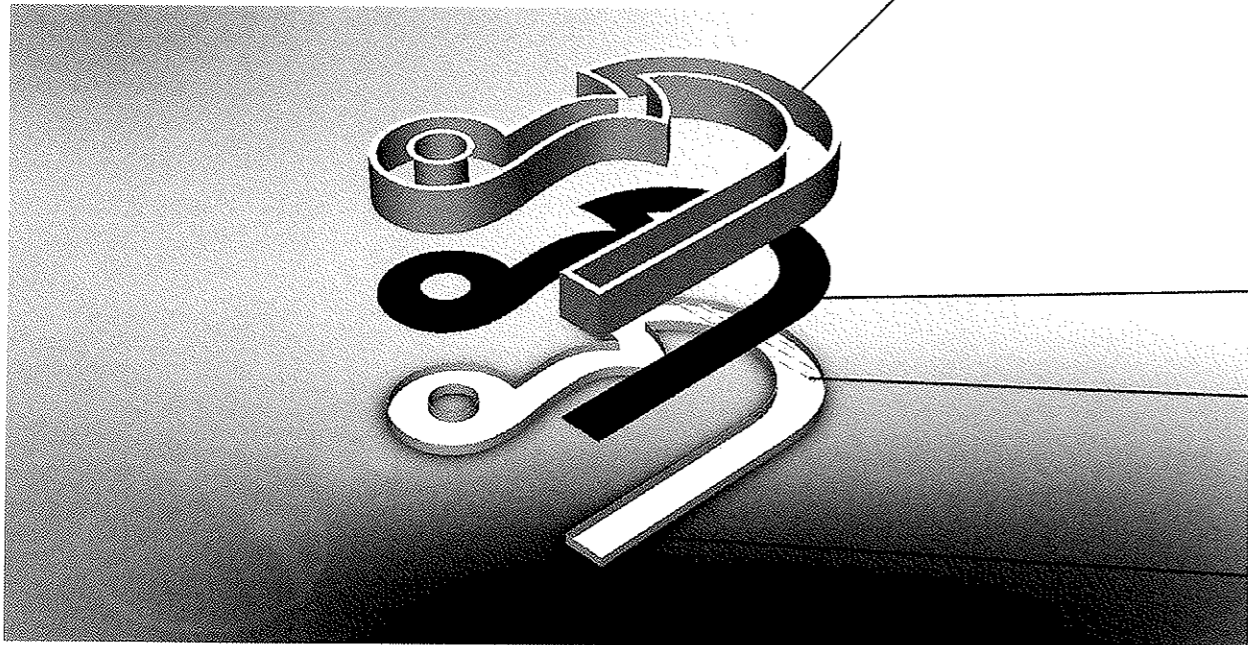

สังกะสี หนา 1.2 มม.

ยกขอบสูง 10 ซม.

ทำสี high performance epoxy primer (TOA Rusttech)  
Coating with high performance topcoat Polyurethane  
white colored

คิ้วหน้า กว้าง 1 ซม.

อะคริลิก หนา 3 มม.

สีน้ำเงิน #365 สีฟ้า #346

แอลอีดี โมดูล (3 หลอดต่อโมดูล)

IP65 แสงสีขาว

สังกะสี หนา 1.2 มม.

ยกขอบสูง 3 ซม.

ทำสี high performance epoxy  
primer (TOA Rusttech)  
Coating with high performance  
topcoat Polyurethane white colored

## แบบแสดงรูปแบบตัวอักษร