

ข้อกำหนดรายละเอียดในการจ้างตัดชุดเครื่องแบบทั่วไป,ชุดเครื่องแบบเฉพาะกิจประชาสัมพันธ์,ชุดเครื่องแบบเฉพาะกิจช่าง,ชุดทำงานเฉพาะกิจแพทย์/พยาบาล และเครื่องแบบเฉพาะกิจรักษาความปลอดภัย

1. วัตถุประสงค์

บริษัท ทำอากาศยานไทย จำกัด (มหาชน) หรือ ทอท. มีความประสงค์จะจ้างตัดชุดเครื่องแบบต่างๆให้แก่พนักงานและลูกจ้าง ทอท.ที่สังกัดทำอากาศยานภูเก็ต ทภก. ดังนี้

- 1.1 เครื่องแบบทั่วไป จำนวน 1,298 ชุด
- 1.2 ชุดเครื่องแบบเฉพาะกิจประชาสัมพันธ์ จำนวน 15 ชุด
- 1.3 ชุดเครื่องแบบเฉพาะกิจช่าง จำนวน 139 ชุด
- 1.4 ชุดทำงานเฉพาะกิจแพทย์/พยาบาล จำนวน 4 ชุด
- 1.5 ชุดเครื่องแบบเฉพาะกิจรักษาความปลอดภัย จำนวน 219 ชุด

2. มาตรฐานที่กำหนด

2.1 เครื่องแบบทั่วไป

2.1.1 ผ้าที่นำเสนอมustเป็นของใหม่ 100% ไม่เป็นผ้าเก่าเก็บ

2.1.2 ชนิดและคุณภาพของผ้าที่ใช้ตัดเสื้อปกเชิ้ตสีขาวแขนยาวหรือแขนสั้นของชุดเครื่องแบบทั่วไปของพนักงานและลูกจ้างชาย-หญิง (ผ้า LGR 100)

2.2.2.1 ชนิดเส้นใยมีส่วนผสม Polyester 80%, Rayon 20% ($\pm 3\%$)

2.2.2.2 จำนวนเส้นด้าย

- เส้นด้ายยืน 102 เส้นต่อนิ้ว (± 3 เส้น)

- เส้นด้ายพุ่ง 77 เส้นต่อนิ้ว (± 3 เส้น)

2.2.2.3 น้ำหนักผ้า 155 กรัมต่อตารางเมตร ($\pm 5\%$)

2.1.3 ชนิดและคุณภาพของผ้าที่ใช้ตัดเสื้อปกฮาวายสีขาว (เสื้อทูนิก) หารูปปล่อยชาย แขนยาวหรือแขนสั้นทรงกระบอก (ผ้ารีเจนซี่)

2.1.3.1 ชนิดเส้นใยมีส่วนผสม POLYESTER 100 %

2.1.3.2 จำนวนเส้นด้าย

- เส้นด้ายยืน 61 เส้นต่อนิ้ว (± 3 เส้น)

- เส้นด้ายพุ่ง 56 เส้นต่อนิ้ว (± 3 เส้น)

2.1.3.3 น้ำหนักผ้า 195 กรัมต่อตารางเมตร ($\pm 5\%$)

2.1.4 ชนิดและคุณภาพของที่ใช้ตัดกางเกงสำหรับพนักงานลูกจ้างชาย-หญิง หรือกระโปรงของชุดเครื่องแบบทั่วไปของพนักงานและลูกจ้างหญิง (ผ้าเสริท)

2.1.4.1 ชนิดเส้นใยมีส่วนผสม POLYESTER 65% และ RAYON 35% ($\pm 3\%$)

2.1.4.2 จำนวนเส้นด้าย

- เส้นด้ายยืน 86 เส้นต่อนิ้ว (± 3 เส้น)

- เส้นด้ายพุ่ง 73 เส้นต่อนิ้ว (± 3 เส้น)

2.1.4.3 น้ำหนักผ้า 290 กรัมต่อตารางเมตร ($\pm 5\%$)

2.1.5 ลักษณะของชุดเครื่องแบบทั่วไป แบ่งออกเป็น 2 ประเภท คือ เครื่องแบบทั่วไปของพนักงาน และลูกจ้างชาย และเครื่องแบบทั่วไปของพนักงานและลูกจ้างหญิง (รายละเอียดตามภาพประกอบแนบท้ายข้อกำหนดฯ)

2.1.5.1 เครื่องแบบทั่วไปของพนักงานและลูกจ้างชาย ประกอบด้วย

เสื้อ เป็นเสื้อปกเชิ้ตสีขาว แขนยาวหรือแขนสั้น มีกระเป๋าทิ้งอกเสื้อข้างละ 1 กระเป๋า ไม่มีสาบกระเป๋ ฝักกระเป๋เป็นรูปสี่เหลี่ยมผืนผ้า มุมกระเป๋และมุมฝักกระเป๋ตัดมุมพองามที่ฝัก กระเป๋าชุดคุมพลาสติกสีเดียวกับเสื้อข้างละ 1 ดุม ฝักกระเป๋ข้างซ้ายเจาะช่องสำหรับเสียบปากกา ตัวเสื้อผ่าหน้าตลอดมีสาบนอก สำหรับสาบในติดคุมพลาสติกสีเดียวกับเสื้อ 5 ดุม เว้นระยะพองาม บนบ่าเสื้อทั้งสองข้างมีอินทรีนูนอ่อนสีเดียวกับเสื้อ ยาวตามความยาวของบ่า ตอนปลายบนชุดคุมพลาสติกสีเดียวกับเสื้อติดกับตัวเสื้อ เพื่อใช้สอดเครื่องหมายระดับตำแหน่ง ตัวเสื้อด้านหลังต่อไหล่ สำหรับเสื้อแขนยาวมีขอบชุดคุมพลาสติกสีเดียวกับเสื้อ รัศมีคอเสื้อข้างละ 1 ดุม

กางเกง เป็นกางเกงสีดำไม่พับปลายขา ความยาวระดับตาตุ่ม ที่ขอบเอวมีหูทำด้วยผ้าสีเดียวกับกางเกง สำหรับสอดเข็มขัดด้านหน้า 2 หู ด้านหลัง 2 หู ด้านข้างด้านละ 1 หู มีกระเป๋าทิ้งอกที่ด้านข้างด้านละ 1 กระเป๋า และที่ด้านหลังมีกระเป๋าทิ้งอก ไม่มีฝักกระเป๋ ข้างละ 1 กระเป๋า

2.1.5.2 เครื่องแบบทั่วไปของพนักงานและลูกจ้างหญิง ประกอบด้วย

เสื้อ กำหนดไว้ 2 แบบ ดังนี้

(1) เสื้อ เป็นเสื้อปกเชิ้ตสีขาว แขนยาวหรือแขนสั้น ตัวเสื้อผ่าหน้าตลอด สาบในติดคุมพลาสติกสีเดียวกับเสื้อ 5 ดุม เว้นระยะพองาม มีกระเป๋าทิ้งอกเสื้อด้านซ้าย 1 กระเป๋า ไม่มีฝักกระเป๋ ด้านหลังของตัวเสื้อเรียบ บนบ่าเสื้อทั้ง 2 ข้างมีอินทรีนูนอ่อนสีเดียวกับเสื้อยาวตามความยาวของบ่า ตอนปลายบนของอินทรีนูนชุดคุมพลาสติกสีเดียวกับเสื้อติดกับตัวเสื้อ เพื่อใช้สอดเครื่องหมายระดับตำแหน่ง สำหรับเสื้อแขนยาวมีขอบชุดคุมพลาสติกสีเดียวกับเสื้อรัศมีคอเสื้อข้างละ 1 ดุม

(2) เสื้อ เป็นเสื้อปกฮาวายสีขาว เข้ารูปปล่อยชาย แขนยาวหรือแขนสั้น ทรงกระบอก ตัวเสื้อผ่าหน้าตลอด สาบในติดคุมพลาสติกสีเดียวกับเสื้อ 5 ดุม ด้านหน้ามีเส้นคัททั้ง 2 ข้าง ชายสาบหน้าเจียนมนเหนือชายเสื้อด้านล่าง มีกระเป๋าทิ้งอกเฉียงข้างละ 1 กระเป๋า ด้านบนมีขอบที่ปากกระเป๋าทิ้งอกทั้ง 2 ข้าง ตัวเสื้อด้านหลังต่อกลางหลัง มีเส้นคัท 2 ข้างบนบ่าเสื้อทั้ง 2 ข้าง มีอินทรีนูนอ่อนสีเดียวกับเสื้อยาวตามความยาวของบ่า ตอนปลายบนชุดคุมพลาสติกสีเดียวกับเสื้อติดกับตัวเสื้อ เพื่อใช้สอดเครื่องหมายระดับตำแหน่ง อัดผ้ากาวทั้งตัวเสื้อ

กระโปรง เป็นกระโปรงสีดำ ทรงตรงหรือทรงเข้ารูปปิดเข่า ป้ายทบด้านหลัง

กางเกง เป็นกางเกงสีดำทรงตรง ไม่พับปลายขา ความยาวระดับตาตุ่ม มีแบบติดซิปป่อนที่ด้านซ้ายหรือแบบซิปปาด้านหน้า ที่ขอบเอวมีหูทำด้วยผ้าสีเดียวกับกางเกง สำหรับสอดเข็มขัดด้านหน้า 2 หู ด้านหลัง 2 หู มีกระเป๋าทิ้งอกที่ด้านข้างด้านละ 1 กระเป๋า หรือไม่มีก็ได้

2.2 ชุดเครื่องแบบเฉพาะกิจประชาสัมพันธ์

2.2.1 ชุดเครื่องแบบเฉพาะกิจฯ สำหรับพนักงานหญิง ประกอบด้วย

รูปแบบที่ 1 ชุดติดกัน (ชุด Dress มีเข็มขัด) 1 ชุด ประกอบด้วย

- | | |
|---------------|--------|
| (1) เสื้อสูท | 1 ตัว |
| (2) ชุดติดกัน | 1 ชุด |
| (3) เข็มกลัด | 1 ชิ้น |

รูปแบบที่ 2 ชุดทูนิก (มีเข็มกลัด) 1 ชุด ประกอบด้วย

- | | |
|----------------|--------|
| (1) เสื้อสูท | 1 ตัว |
| (2) เสื้อทูนิก | 1 ตัว |
| (3) กระโปรง | 1 ตัว |
| (4) เข็มกลัด | 1 ชิ้น |

2.2.2 คุณสมบัติผ้าสำหรับชุดพนักงานหญิง

2.2.1 เสื้อสูทปกกล้วยหอม (ซับในเต็มตัว) สีน้ำเงิน โดยมีผ้ามีส่วนผสมของโพลีเอสเตอร์ (Polyester) 100% หน้ากว้าง 58 นิ้ว

2.2.2 ชุดติดกัน (ชุด Dress ซับในเต็มตัว มีเข็มขัด) สีน้ำเงิน โดยมีผ้ามีส่วนผสมของโพลีเอสเตอร์ (Polyester) 100% หน้ากว้าง 58 นิ้ว

2.2.3 ชุดทูนิก ตัวเสื้อและกระโปรงสีน้ำเงิน พร้อมเข็มขัด โดยมีผ้ามีส่วนผสมของโพลีเอสเตอร์ (Polyester) 100% หน้ากว้าง 58 นิ้ว

2.3 ลักษณะของชุดเครื่องแบบเฉพาะกิจช่าง ผู้รับจ้างต้องตัดเย็บชุดเฉพาะกิจช่างด้วยผ้าเสริทสีเทาเข้ม แบ่งออกเป็น 2 ประเภท คือ เสื้อ จำนวน 2 แบบ และกางเกง จำนวน 3 แบบ โดยให้สิทธิพนักงาน / ลูกจ้าง สามารถเลือกตัดเสื้อและกางเกงได้ ประเภทละ 1 แบบ

ประเภทที่ 1 เสื้อ

แบบที่ 1 เสื้อเอวจิ้มปกเช็ตสาบซ่อน

- เสื้อเย็บตะเข็บคู่
- นอกเสื้อมีกระเป๋าจาะข้างละ 1 ใบ มีฝาติดกระดุมข้างละ 1 เม็ด ฝากระเป๋าสีเสื้อข้างซ้าย เจาะช่องเสียบปากกา

- เนื้อกระเป๋าสีเสื้อข้างซ้ายปักชื่อฝ่ายด้วยเส้นไหม No. 372

- ใต้ฝากระเป๋าสีเสื้อข้างซ้ายมีช่องสำหรับใส่บัตรพนักงาน แนวตั้งขนาดกว้าง 6 ซม. ยาว 11 ซม.

หรือแนวนอนขนาดกว้าง 5.5 ซม. ยาว 8.6 ซม.

- แขนข้างซ้ายมีที่เสียบปากกา

- ติดเทปสะท้อนแสงของ 3M แบบเย็บ ขนาด 1 นิ้ว สี No. 8912 ที่ใต้ช่องใส่บัตรพนักงาน

ยาวถึงชายเสื้อ, แขนข้างขวา, ด้านหน้าข้างซ้าย และบ่าด้านหลัง

- ด้านหลังต่อป่าหลัง มีจีบ 2 จีบ ซ้าย- ขวา เย็บกด
 - ปาด้านหลังตรงกลางสกรีนอักษร คำว่า AOT ด้วยเทปสะท้อนแสงสีเทาของ 3M
- แบบที่ 2 เสื้อซาฟารีปกเข้ตสาบซ่อน**
- เสื้อเย็บตะเข้บคู้
 - นอกเสื้อมีกระเป๋าเจาะ 2 ใบ มีฝาติดกระดุมข้างละ 1 เม็ด ฝากระเป๋าเสื้อข้างซ้าย
- เจาะช่องเสียบปากกา
- เนื้อกระเป๋าเสื้อข้างซ้ายปักชื่อฝ่ายด้วยเส้นไหม No. 372
 - ใต้ฝากระเป๋าเสื้อข้างซ้ายมีช่องสำหรับใส่บัตรพนักงาน แนวตั้งขนาดกว้าง 6 ซม. ยาว 11 ซม.
- แนวอนขนาดกว้าง 5.5 ซม. ยาว 8.6 ซม.
- ด้านหน้ามีเส้นค้ทข้างละ 1 เส้น มีกระเป๋าเจาะล้วงข้างละ 1 ใบ
 - แขนข้างซ้ายมีที่เสียบปากกา
 - ติดเทปสะท้อนแสงของ 3M แบบเย็บ ขนาด 1 นิ้ว สี No. 8912 ที่ได้ช่องใส่บัตรพนักงาน
- ยาวถึงชายเสื้อ, แขนข้างขวา, ด้านหน้าข้างซ้าย และปาด้านหลัง
- ด้านหลังต่อไหล่ ตัดต่อกลางหลัง ชายผ่าเกย ปาด้านหลังซ้บใน
 - ปาด้านหลังตรงกลางสกรีน คำว่า AOT ด้วยเทปสะท้อนแสงสีเทาของ 3M

2.4 ชุดทำงานเฉพาะกิจแพทย์/พยาบาล

ลักษณะของชุดทำงานเฉพาะกิจแพทย์/พยาบาล

2.4.1 เสื้อผ้าสีน้ำเงิน แบบเสื้อเป็นแบบคอวี แขนสั้น บริเวณหน้าอก ด้านขวาปักโลโก้ ฝ่ายการแพทย์และตำแหน่งของผู้สวมใส่ บริเวณด้านหลังปักโลโก้ฝ่ายการแพทย์และตำแหน่งที่ได้ตำแหน่งติดด้วยแถบสะท้อนแสงสีเทาคาดตั้งแต่ด้านซ้ายไปจรดด้านขวา

2.4.2 กางเกงผ้าสีน้ำเงิน แบบกางเกงขายาวทรงสุภาพ ไม่คับหรือหลวมเกินไป ขากางเกงไม่กว้างหรือแคบเกินไป

2.4.3 เสื้อคลุมกันหนาว/กันฝนเป็นเสื้อสูทหรือเสื้อแจ้คเกิด โดยผู้บังคับบัญชาจะกำหนดให้สวมใส่ในแต่ละโอกาสตามความเหมาะสม

2.4.4 เสื้อแจ้คเกิดเป็นแบบเสื้อแขนยาวคอปก ชายปล่อย บริเวณหน้าอกด้านขวาปักโลโก้ฝ่ายแพทย์ที่ได้โลโก้ติดแถบสะท้อนแสงสีเทาคาดตั้งแต่ด้านซ้ายไปจรดด้านขวาทั้งสองด้านของตัวเสื้อ ด้านหลังปักโลโก้ฝ่ายการแพทย์และที่ได้โลโก้ติดแถบสะท้อนแสงสีเทาคาดตั้งแต่ด้านซ้ายไปจรดด้านขวา บริเวณต้นแขนทั้ง 2 ข้างติดแถบสะท้อนแสงสีเทาโดยรอบ ทั้งแขนซ้ายและแขนขวา

2.4.5 เสื้อสูท ปกเทเลอร์ แขนยาวทรงกระบอก ที่ปลายแขนเสื้อติดกระดุมสีเดียวกับเสื้อข้างละ 3 เม็ดมีซ้บในสีใกล้เคียงกับเสื้อ ตามแนวอกเสื้อติดกระดุมพลาสติกสีเดียวกับเสื้อขนาดกลาง จำนวน 2 หรือ 3 เม็ด เว้นระยะพองาม ทือกเสื้อด้านซ้ายมีกระเป๋า ไม่มีฝากระเป๋า มีสัญลักษณ์ ฝ่ายการแพทย์ เนื้อชายเสื้อด้านล่างมีกระเป๋าเจาะแบบธรรมดาข้างละ 1 กระเป๋า มีฝากระเป๋าตัวเสื้อด้านหน้ามีเส้นค้ทเกล้ดทรง ข้างละ 1 เส้น ชายหน้าเจียมน ด้านหลังต่อกลางหลัง ชายล่างของเสื้อด้านหลังผ่าเกย มีเส้นค้ทข้างละ 1 เส้น

2.5 ชุดเครื่องแบบเฉพาะกิจรักษาความปลอดภัย

ลักษณะของชุดเครื่องแบบเฉพาะกิจรักษาความปลอดภัย

2.5.1 เป็นผ้าวาเลนติโน (VALENTINO) สีน้ำเงินดำ หรือตามมาตรฐานบริษัทผู้ผลิต

2.5.2 เสื้อ ใช้ผ้าสีน้ำเงินดำ มีลักษณะเป็นเสื้อแขนยาว และสามารถพับแขนโดยห่างจากไหล่ได้ประมาณหนึ่งฝ่ามือ ตัวเสื้อด้านหน้าบริเวณอกเสื้อทั้งสองข้างจนถึงตะเข็บต่อไหล่ด้านหลังบุรองด้วยผ้าสีเดียวกับเสื้อเย็บเป็นรูปสี่เหลี่ยมข้าวหลามตัดบนบ่าเสื้อทั้งสองข้าง มีอินทรรุ่นอ่อนสีเดียวกับเสื้อยาวตามความยาวของบ่า ตอนปลายซัดคุมพลาสติกสีเดียวกับเสื้อ จะใช้เพื่อปักเครื่องหมายระดับตำแหน่ง ด้วยด้ายสีขาวบนอินทรรุ่น หรือใช้เพื่อสอดเครื่องหมายระดับตำแหน่งก็ได้

2.5.3 ป้ายสังกัด ทำด้วยผ้าสีเดียวกับเสื้อ ยาวตามความยาวของกระเป่า ปักอักษรภาษาอังกฤษ ความว่า “AIRPORT PATROL” ด้วยด้ายสีขาว ขนาดตัวอักษรสูงประมาณ 1 เซนติเมตร ติดที่เหนือกระเป่าเสื้อด้านซ้าย โดยเย็บรอบแถบผ้าด้วยด้ายสีดำ

2.5.4 ป้ายชื่อ ทำด้วยผ้าสีเดียวกับเสื้อ ยาวตามความยาวของกระเป่า ปักชื่อตัว ชื่อสกุล เป็นภาษาอังกฤษ ด้วยด้ายสีขาว ขนาดตัวอักษรสูงประมาณ 1 ซม. ติดที่เหนือกระเป่าเสื้อด้านขวา โดยเย็บรอบแถบผ้าด้วยด้ายสีดำ

2.5.5 เครื่องหมายระบุหน้าที่ (อาร์ม) สำหรับเย็บติดบนแขนเสื้อด้านซ้าย มีลักษณะ ดังนี้

- พื้นผ้าสีแดงสดปักด้วยด้ายเป็นรูปพญาอินทรียกกำลังขยายปัก
- ตาพญาอินทรีปักด้วยด้ายสีแดง
- กรงเล็บพญาอินทรีปักด้วยด้ายสีทอง
- ซอช้วยพฤษปักด้วยด้ายสีทองตัดขอบด้วยด้ายสีดำ
- สัญลักษณ์ ทอท. กึ่งกลางปีกพญาอินทรี
- ขอบด้านซ้าย-ขวาของตัวอักษรปักด้วยด้ายเป็นรูปธงชาติไทย
- ตัวอักษรและขอบปักด้วยด้ายสีทอง
- มีอักษรภาษาอังกฤษความว่า “AIRPORT PATROL” ขนาดตัวอักษรสูงประมาณ 1 ซม.

2.5.6 เครื่องหมายระบุหน้าที่ สำหรับเย็บติดบนแขนเสื้อด้านขวา มีลักษณะ ดังนี้

- พื้นผ้าสีน้ำเงินดำลักษณะครึ่งวงกลม
- ตัวอักษรและขอบปักด้วยด้ายสีทอง
- มีอักษรภาษาอังกฤษความว่า “AOT SPECIAL OPERATION” ขนาดตัวอักษร

สูงประมาณ 1 ซม.

2.5.7 กางเกง ใช้ผ้าสีน้ำเงินดำ มีลักษณะเป็นกางเกงขายาว ตัวกางเกงไม่มีจีบหน้าในส่วนของ
 หูกางเกง มีหูสำหรับสอดเข็มขัดสนามด้วยดุมพลาสติกสีเดียวกับกางเกงด้านหน้า 2 หู และด้านหลัง 1 หู ด้านหลัง
 มีกระเป๋าคอมพิวเตอร์พร้อมฝากระเป๋าคือเป็นรูปมนชายกลางแหลม กัดดุมพลาสติกสีเดียวกับกางเกงข้างละ 1 กระเป๋า
 ด้านข้างมีกระเป๋าคือรูปสี่เหลี่ยมข้างละ 1 กระเป๋า มีฝากระเป๋าคือเป็นรูปสี่เหลี่ยมขัดดุมสีเดียวกับกางเกงข้างละ 2 ดุม
 เฉพาะขอบฝากระเป๋าด้านในทั้งสองกระเป๋ายึดเป็นแนวตั้งทับตะเข็บด้านในของกระเป๋าคือตัวกระเป๋ามีจีบ
 กระเป๋า 2 จีบ ช่วงเข้าด้านหน้าบุรองด้วยผ้าสีเดียวกับกางเกงเย็บเป็นรูปสี่เหลี่ยมข้าวหลามตัด

2.5.8 หมวกเบเรต์ มีลักษณะ ดังนี้

- หน้าหมวก เป็นสัญลักษณ์ ทอท.
- หมวก เป็นกำมะหยี่สีแดงสด
- ขอบหมวก เป็นผ้าหรือหนังสีดำ
- รายละเอียดหน้าหมวก คือ หน้าหมวกเป็นรูปสัญลักษณ์ ทอท. ถักด้วยด้ายสีเงินนูน
 กว้าง 4 ซม. สูง 4.5 ซม. พื้นสีดำ

3. ขอบเขตการดำเนินงาน

3.1 ผู้รับจ้างต้องตัดเย็บชุดเครื่องแบบ จำนวนทั้งสิ้น 1,675 ชุด ตามรายละเอียด ดังนี้

3.1.1 ชุดเครื่องแบบทั่วไปของพนักงานและลูกจ้าง ทกท. จำนวน 1,298 ชุด

3.1.2 ชุดเฉพาะกิจประชาสัมพันธ์ จำนวน 15 ชุด

3.1.3 ชุดเฉพาะกิจช่าง จำนวน 139 ชุด

3.1.4 ชุดทำงานเฉพาะกิจแพทย์/พยาบาล จำนวน 4 ชุด

3.1.5 ชุดเครื่องแบบชุดเฉพาะกิจรักษาความปลอดภัย จำนวน 219 ชุด

3.2 ผู้รับจ้างต้องมาทำการวัดขนาดรูปร่างให้กับพนักงานและลูกจ้าง ทกท. ภายใน 7 วัน นับถัดจากวัน
 ลงนามในสัญญา

3.3 ผู้รับจ้างต้องตัดเย็บชุดต่างๆ ตามขนาดรูปร่างของพนักงานและลูกจ้าง ทกท.แต่ละรายตามที่วัดขนาด
 รูปร่าง ห้ามใช้ชุดเครื่องแบบฯ ที่มีขนาดสำเร็จรูป เช่น S, M, L, XL มาใช้ในการวัดขนาด

3.4 กรณีการผลิตพลาดในการตัดเย็บชุด เป็นเหตุให้พนักงานและลูกจ้าง ทกท.ไม่สามารถ
 สวมใส่ได้ ไม่ว่าจะด้วยเหตุผลใด ผู้รับจ้างต้องแก้ไขชุด ให้ถูกต้องเรียบร้อยหรือต้องดำเนินการตัดเย็บใหม่จนสามารถ
 สวมใส่ได้โดยไม่คิดค่าจ้างเพิ่มเติม ทั้งนี้จะต้องกำหนดวันให้พนักงาน และลูกจ้าง ทกท. สามารถนำชุดมาแก้ไข
 โดยมีสถานที่และจำนวนวัน ดังนี้

4. กำหนดการส่งมอบงาน

4.1 ผู้รับจ้างต้องส่งชุดเครื่องแบบตัวอย่าง รายการละ 1 ชุด ให้คณะกรรมการตรวจรับพัสดุ ทำการตรวจสอบ และอนุมัติก่อนตัดเย็บเครื่องแบบทั้งหมด ภายใน 7 วัน นับถัดจากวันลงนามในสัญญา

4.2 ผู้รับจ้างจะต้องส่งมอบชุดทั้งหมดให้กับ ทอท. ณ สำนักงานท่าอากาศยานภูเก็ต ภายใน 90 วัน นับถัดจากวันลงนามในสัญญา โดยต้องบรรจุหีบห่อ 1 ชุด ต่อ 1 ถุง พร้อมระบุชื่อ นามสกุลของพนักงานและ ลูกจ้าง และให้ผู้รับจ้างเป็นผู้จัดส่งให้ส่วนงานต่าง ๆ ที่เกี่ยวข้องต่อไป

4.3 กรณีต้องมีการแก้ไขชุดเครื่องแบบที่ส่งมอบตามข้อ 4.2 ผู้รับจ้างต้องแก้ไขให้แล้วเสร็จภายใน 30 วัน นับถัดจากวันที่ได้รับแจ้งจาก ทอท.

5. เงื่อนไข

5.1 ในกรณีที่พนักงานหรือลูกจ้างมีความประสงค์จะตัดเย็บชุดต่างๆเพิ่มเติม โดยพนักงาน หรือลูกจ้าง เป็นผู้ออกค่าใช้จ่ายเอง โดยผู้รับจ้างจะต้องเป็นผู้เรียกชำระค่าจ้างจากพนักงานหรือลูกจ้าง ทอท.

5.2 ผู้รับจ้างจะต้องดำเนินการวัดขนาด รูปร่างของพนักงานและลูกจ้าง ทอท. ตามข้อ 3 ให้เรียบร้อย และ จัดทำใบสรุปรายการสั่งจ้างที่มีรายละเอียด ขนาด รูปร่าง/จำนวน แต่ละรูปแบบของพนักงานแต่ละคน ให้คณะกรรมการตรวจรับพัสดุตรวจสอบและยืนยันความถูกต้องพร้อมลงชื่อรับรองให้ผู้รับจ้างก่อนทำการผลิต

5.3 ผู้รับจ้างต้องจัดทำสรุปยอดรายการสั่งจ้างทั้งหมดให้ ทอท. เพื่อใช้เป็นหลักฐานในการรับมอบ และจ่ายค่าตัดเย็บชุดเครื่องแบบต่างๆตามสัญญา

5.4 ผ้าที่นำมาตัดเย็บ ต้องเป็นผ้าชนิดเดียวกับผ้าที่นำเสนอในวันยื่นเสนอราคา

5.5 กรณีที่จำเป็นต้องส่งผ้าที่นำเสนอไปตรวจทดสอบจากหน่วยงานอื่น ๆ ผู้ยื่นข้อเสนอต้องนำไป ทดสอบและเป็นผู้รับผิดชอบค่าใช้จ่ายทั้งหมด

7. การจ่ายเงิน

ทอท. จะจ่ายเงินค่าจ้างให้แก่ผู้รับจ้าง เมื่อผู้รับจ้างได้ส่งมอบชุด ถูกต้องตามข้อ 5 โดยจ่ายตามจำนวนชุด ตามที่ตัดเย็บจริง และคณะกรรมการตรวจรับพัสดุได้ตรวจรับงานไว้เรียบร้อยแล้ว

8. อัตราค่าปรับ

8.1 หากผู้รับจ้างไม่สามารถทำงานให้แล้วเสร็จตามเวลาที่กำหนดตามข้อ 5.2 ผู้รับจ้างจะต้องชำระ ค่าปรับให้แก่ผู้ว่าจ้างเป็นรายวันในอัตราร้อยละ 0.1 (ศูนย์จุดหนึ่ง) ของราคาชุดเครื่องแบบที่ยังไม่ได้ รับมอบ

8.2 หากผู้รับจ้างไม่สามารถแก้ไขชุดเครื่องแบบให้แล้วเสร็จตามเวลาที่กำหนด ผู้รับจ้างจะต้องชำระ ค่าปรับให้แก่ผู้ว่าจ้างเป็นรายวันในอัตราร้อยละ 500.-บาท

9. นโยบายต่อต้านการคอร์รัปชันของ ทอท.

9.1 คู่ค้าต้องสนับสนุนนโยบายต่อต้านคอร์รัปชันของ ทอท. ที่กำหนดให้บุคลากรทุกคนของ ทอท. ต้องไม่เข้าไปเกี่ยวข้องกับการคอร์รัปชันในทุกรูปแบบไม่ว่าโดยทางตรงหรือทางอ้อมและต้องปฏิบัติตามนโยบายต่อต้านการคอร์รัปชันของ ทอท. อย่างเคร่งครัด

9.2 ห้ามมิให้ผู้เสนอราคาหรือคู่ค้าให้ของขวัญ ทรัพย์สิน หรือประโยชน์อื่นใด รวมถึงจ่ายค่าบริการต้อนรับและค่าใช้จ่ายอื่นๆ ที่อาจส่งผลกระทบต่อความตั้งใจในการปฏิบัติหน้าที่หรือส่งผลกระทบต่อการทำงานของบริษัทให้แก่บุคลากรของ ทอท.

10. คุณสมบัติของผู้ยื่นข้อเสนอ

ผู้ยื่นข้อเสนอต้องมีผลงานหรือประสบการณ์ที่ชัดเจน นับย้อนหลังจากวันยื่นข้อเสนอไม่เกิน 5 ปี ในวงเงินไม่ต่ำกว่า 500,000.- บาท (ห้าแสนบาทถ้วน) ที่เป็นสัญญาฉบับเดียว และคู่สัญญาโดยตรงกับหน่วยงานของรัฐหรือหน่วยงานเอกชนที่ ทอท. เชื่อถือ

11. เงื่อนไขที่ผู้เสนอราคาต้องปฏิบัติในวันยื่นข้อเสนอ

11.1 ข้อเสนอด้านคุณสมบัติ ประกอบด้วย

ผู้ยื่นข้อเสนอต้องมีผลงานหรือประสบการณ์ที่ชัดเจน นับย้อนหลังจากวันยื่นข้อเสนอไม่เกิน 5 ปี ในวงเงินไม่ต่ำกว่า 500,000.- บาท (ห้าแสนบาทถ้วน) ที่เป็นสัญญาฉบับเดียว และคู่สัญญาโดยตรงกับหน่วยงานของรัฐหรือหน่วยงานเอกชนที่ ทอท. เชื่อถือ มาเพื่อประกอบการพิจารณาด้วย

กรณีที่มีผลงานหรือประสบการณ์ที่ผู้ยื่นเสนอนำมาแสดงจากหน่วยงานเอกชน จะต้องแนบสำเนาสัญญา และสำเนาหนังสือรับรองการหักภาษี ณ ที่จ่าย หรือสำเนาใบกำกับภาษี หรือสำเนาใบเสร็จรับเงินของสัญญาที่เสนอมานำมา เพื่อประกอบการพิจารณาด้วย

11.2 ข้อเสนอด้านเทคนิค ผู้ยื่นข้อเสนอ ต้องส่งตัวอย่างผ้าที่ใช้ตัดชุดเครื่องแบบต่างๆ ตามแบบที่กำหนดไว้ในข้อ 2 ซึ่งต้องเป็นผ้าที่มีคุณสมบัติเดียวกับที่นำเสนอและตรงตามที่ ทอท. กำหนด เพื่อใช้ในการประกอบการพิจารณาให้ ทอท. ภายใน 3 วันทำการ นับถัดจากวันยื่นข้อเสนอ ระหว่างเวลา 08.30 น. – 16.30 น. ขนาดไม่น้อยกว่า .50 เมตร x .50 เมตร ผ้ายัดกล้าวต้องผ่านการทดสอบจากสถาบันพัฒนาอุตสาหกรรมสิ่งทอ ก่อน และต้องมีใบแสดงผลการทดสอบมาแสดงด้วย

ทอท. สงวนสิทธิ์ที่จะไม่ส่งคืนตัวอย่างทั้งหมดให้ผู้ยื่นข้อเสนอราคา

12. หลักเกณฑ์การพิจารณาคัดเลือกผู้ยื่นข้อเสนอ

ทอท. พิจารณาตัดสินด้วยเกณฑ์ราคา โดยพิจารณาราคารวมทั้งสิ้น

ผู้ออกข้อกำหนดและรายละเอียด



ชื่อ - นามสกุล (นางสาวชมลวรรณ สุวรรณโชติ)

ตำแหน่ง জন.ท.บค.3 สกท.ฟอต.ทภก.

๑ เม.ย.62

ผู้รับรอง



ชื่อ - นามสกุล (นายนิรุต กระบวนรัตน์)

ตำแหน่ง นกส.6 สกท.ฟอต.ทภก. และรักษาการ

ผอ.สกท.ฟอต.ทภก.

๑ เม.ย.62

ภาพประกอบแบบท้ายข้อกำหนด บริษัท ท่าอากาศยานไทย จำกัด (มหาชน)
ว่าด้วย เครื่องแบบและชุดทำงาน พ.ศ. 2558

แบบเสื้อ/กางเกงเครื่องแบบทั่วไปของพนักงานและลูกจ้างชาย

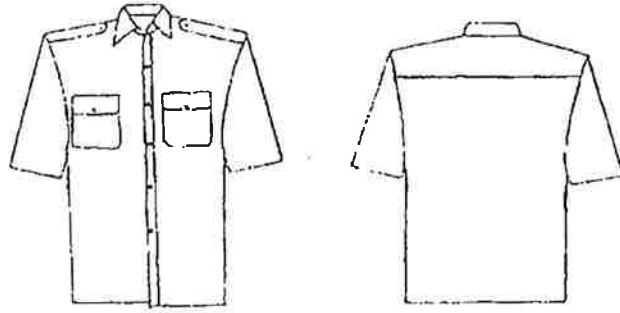

เสื้อปกเช็ดสีขาวแขนสั้น/แขนยาว

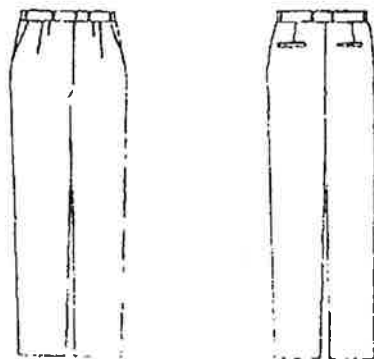
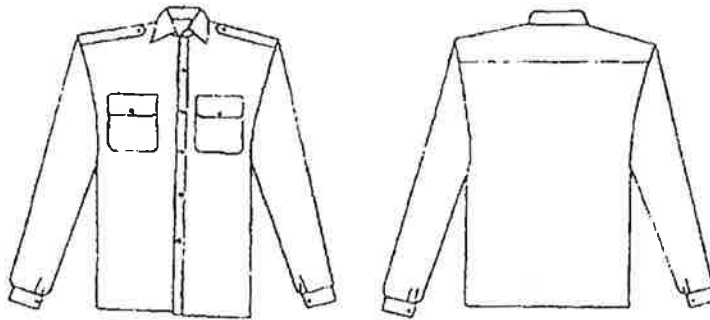

กางเกงทรงตรงสีดำ

แบบเสื้อเครื่องแบบทั่วไปของพนักงานและลูกจ้างหญิง

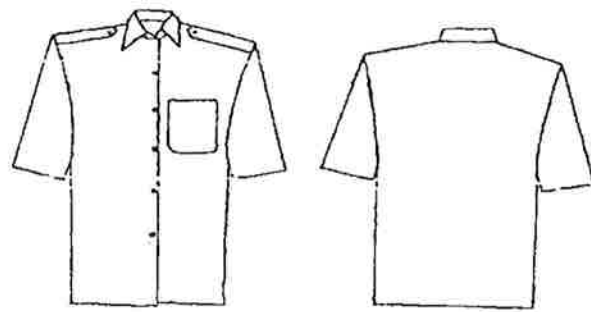

เสื้อปกเชิ้ตสีขาวแขนสั้น/แขนยาว

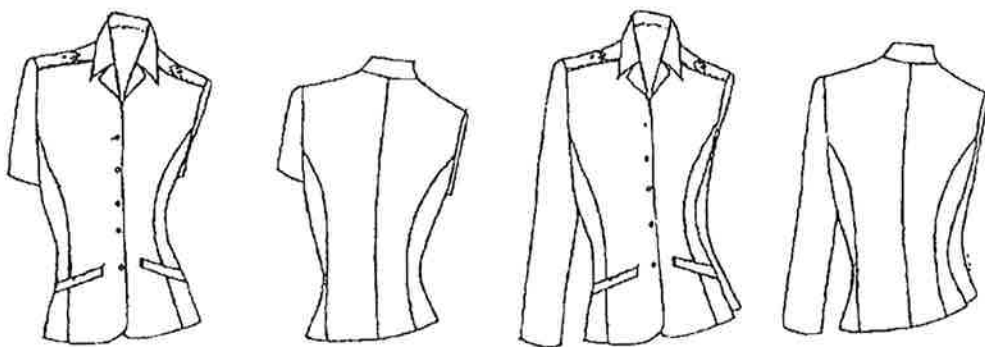
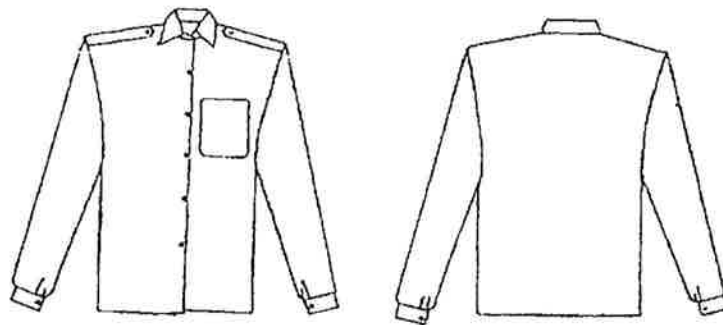

เสื้อปกขาวชายสีขาวแขนสั้น/แขนยาว

แบบกระโปรง/กางเกงเครื่องแบบทั่วไปของพนักงานและลูกจ้างหญิง

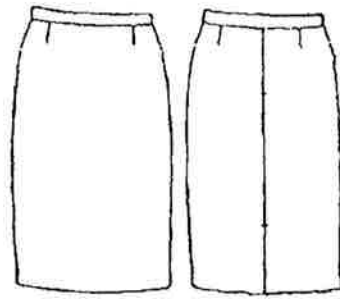

กระโปรงทรงตรงสีดำ

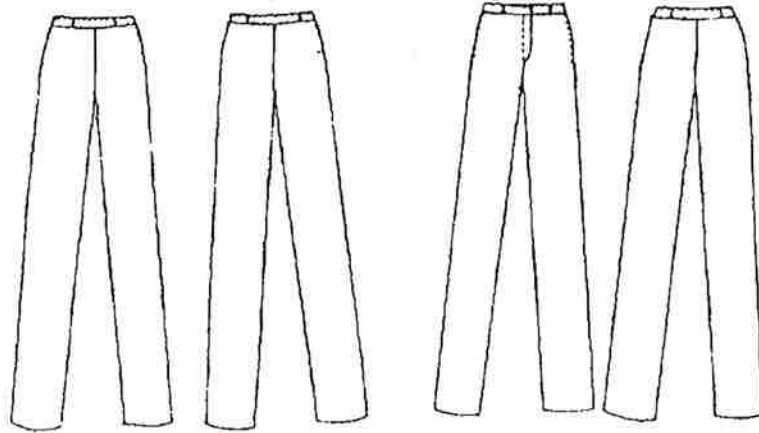

กางเกงทรงตรงสีดำแบบซิปปข้าง

กางเกงทรงตรงสีดำแบบซิพหน้า

เครื่องแบบชุดเฉพาะกิจรักษาความปลอดภัย

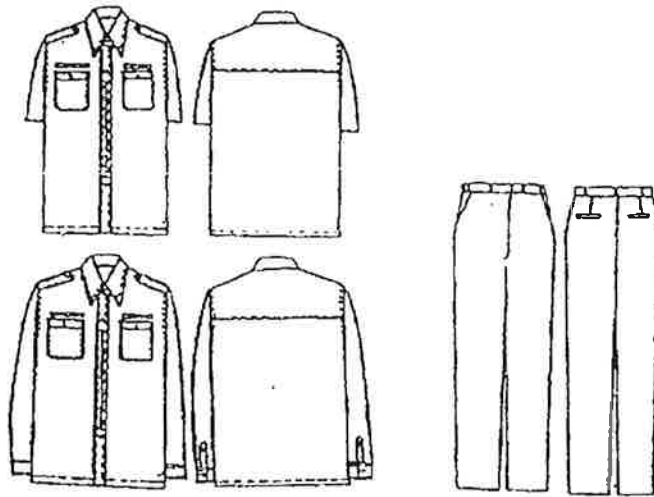

เสื้อ/กางเกงเครื่องแบบชุดเฉพาะกิจ
การรักษาการณ์/การจราจร

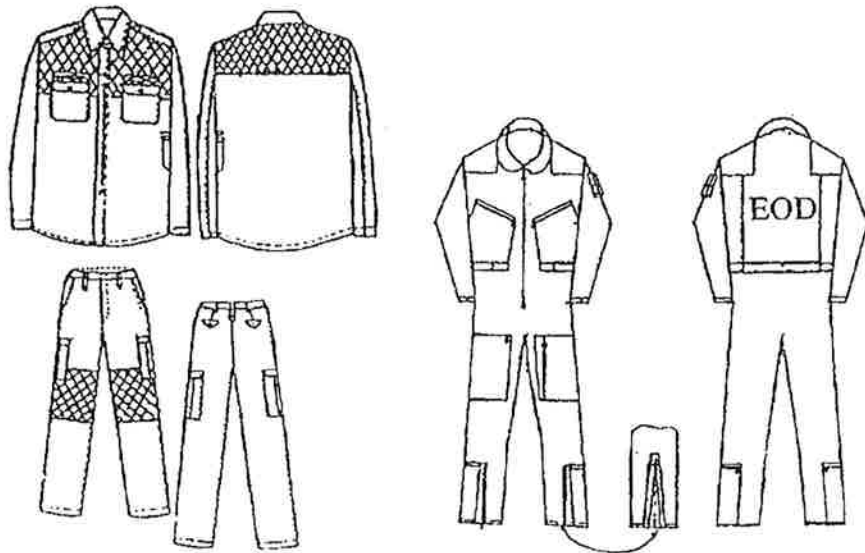

เสื้อ/กางเกงเครื่องแบบชุดเฉพาะกิจ
การตรวจระงับเหตุ

ชุดเฉพาะกิจการทำลายวัตถุระเบิด



ชุดทำงานเฉพาะกิจช่าง
เสื้อซาฟารีสีเทาเข้ม

ชุดทำงานกันหนาว
เสื้อแจ็คเก็ตสีเทาเข้ม

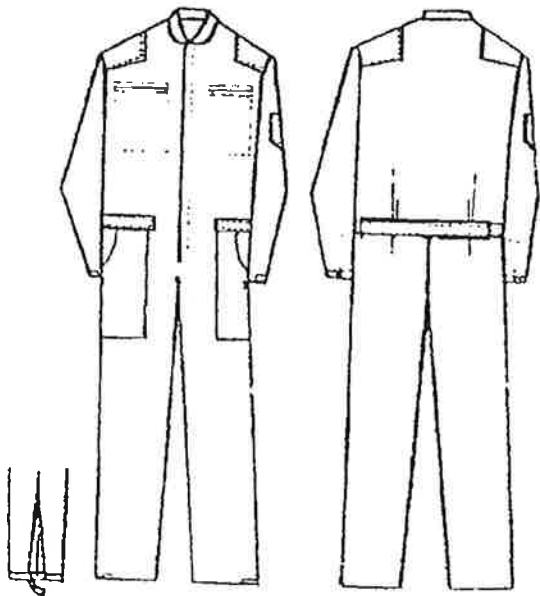
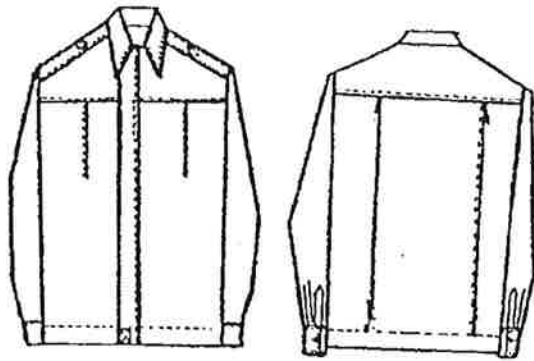

ชุดทำงานเฉพาะกิจดับเพลิง